

同花顺金融数据终端

THS Financial Database

帮助文档

目 录

一. 股票.....	4
1.1 股票数据浏览器.....	4
1.1.1 数据浏览器概述.....	4
1.1.2 如何使用数据浏览器.....	5
1.2 股票专题报表.....	19
1.2.1 市场表现.....	19
1.2.2 机构研究.....	38
1.2.3 公司股票.....	54
1.2.4 股本股东.....	63
1.2.5 盈利预测.....	68
1.2.6 发行分配.....	82
1.2.7 重大事项.....	92
1.2.8 权证统计.....	98
1.2.9 股权分置改革.....	100
1.3 EXCEL 插件.....	106
1.3.1 机构版 EXCEL 数据插件的安装和更新.....	106
1.3.2 插入函数功能.....	107
1.3.3 历史行情向导.....	108
1.3.4 财务报表向导.....	110
1.3.5 自助报表功能.....	111
1.3.6 其他功能.....	112
1.3.7 机构版 EXCEL 插件函数表达式.....	112
1.3.8 数组函数.....	219
1.4 条件选股.....	220
1.4.1 条件选股概述.....	220
1.4.2 如何使用条件选股.....	221
1.5 财务纵比.....	226
1.5.1 财务纵比简介.....	226
1.5.2 进入“财务纵比”模块.....	226
1.5.3 财务纵比使用说明.....	226
1.6 行情序列.....	230

1.6.1	行情序列简介.....	230
1.6.2	进入“行情序列”模块.....	230
1.6.3	行情序列使用说明.....	230
1.7	板块分析	233
1.7.1	板块分析概述.....	233
1.7.2	板块分析使用操作.....	235
二.	宏观行业	239
2.1	宏观行业数据浏览器.....	239
2.1.1	宏观行业数据浏览器概述.....	239
2.1.2	如何使用数据浏览器.....	240
2.2	宏观行业专题报表	247
2.2.1	宏观行业专题报表概述.....	247
2.2.2	如何使用行业经济效益指标.....	248
三.	基金	251
3.1	基金数据浏览器	251
3.2	基金专题报表	251
3.2.1	基金市场概况.....	251
3.2.2	业绩评价.....	264
3.2.3	资产置换.....	279
3.2.4	基金公司.....	300
3.2.5	机构研究.....	312
四.	债券	321
4.1	银行间债券行情	321
4.1.1	现券.....	321
4.1.2	拆借.....	321
4.1.3	银行间回购行情.....	322
4.1.4	远期交易.....	323
4.1.5	上证所固定收益平台.....	323
4.1.6	上交所和深交所行情.....	323
4.2	债券统计报表.....	324
4.2.1	市场概况.....	324

4.2.2 一级市场.....	328
4.2.3 二级市场.....	329
4.2.4 信用债研究.....	331
4.2.5 可转债研究.....	333
4.2.6 公开市场操作.....	336
4.2.7 机构研究.....	338
4.3 数据浏览器.....	340
五. 新闻研报.....	342
5.1 新闻研报简介.....	342
5.2 新闻研报主要操作区域.....	342
5.3 新闻研报功能详述.....	342
5.3.1 财经新闻.....	342
5.3.2 公司公告.....	349
5.3.3 法律法规.....	349
5.3.4 宏观经济新闻.....	350
5.3.5 行业经济新闻.....	351
5.3.6 研究报告.....	351
5.3.7RSS 阅读器.....	351
附录.....	352
附 1: 快捷键列表.....	352
附 2: FAQ.....	353

一. 股票

1.1 股票数据浏览器

1.1.1 数据浏览器概述

1.1.1.1 数据浏览器简介

数据浏览器是用于制作股票、债券、基金等交易品种的个性化数据报表，并支持对相应数据的统计、排序、筛选等操作的专业数据工具。

根据面向的交易品种的不同，可分为股票、权证数据浏览器，基金数据浏览器，债券数据浏览器。可通过相应品种模块进入。

数据浏览器支持对相应品种、指标、参数等任意设定、自由提取。

1.1.1.2 数据浏览器界面

数据浏览器界面由三块主体区域以及一组功能按钮组成。

用户可在系统板块或用户自定义板块的范围内，针对总计 3000 余项系统提供的指标或自定义指标进行参数设置，制作出符合条件的数据报表。

用户可将自定义的系列指标及相应的参数设置保存到“我的模板”中，对于设置完成相应的筛选结果可以保存为自定义板块；筛选条件可保存到“我的方案”中，便于重复调用。

由于不同品种数据浏览器的操作方法类似，下面以股票数据浏览器为例进行相应介绍。

1.1.1.3 指标查找与指标帮助

系统支持依据指标的汉语拼音及首字母对所有指标进行检索。

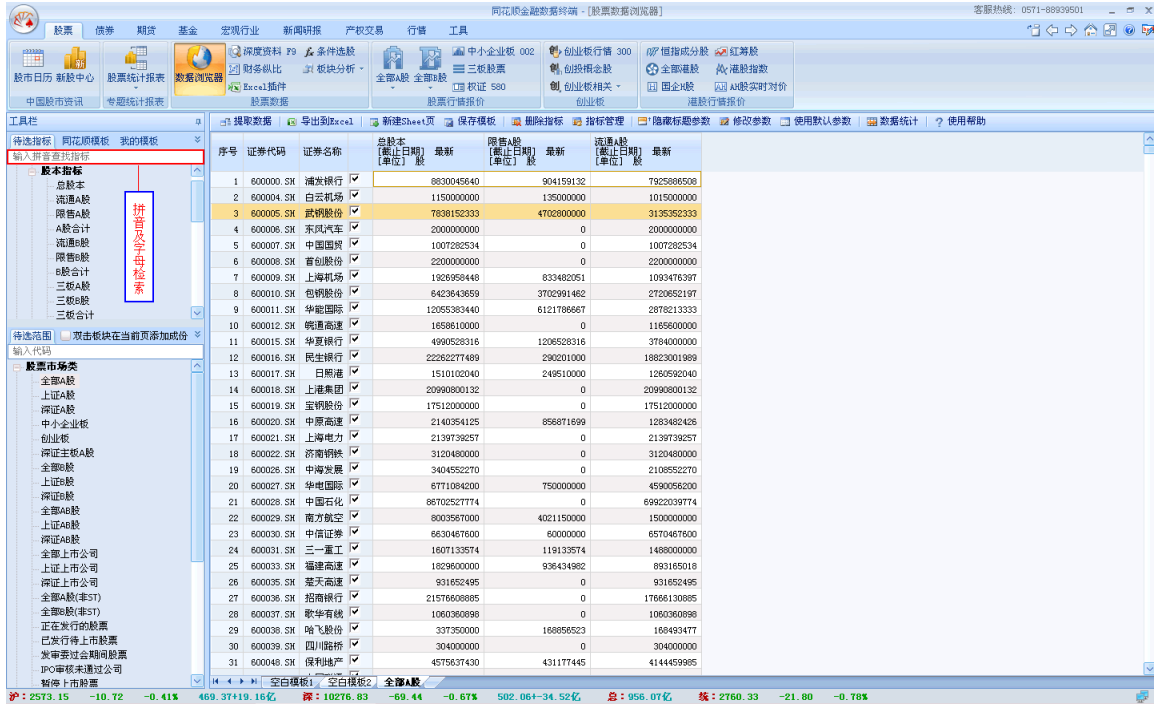

1.1.2 如何使用数据浏览器

1.1.2.1 基本步骤

使用数据浏览器可概括为四个基本步骤：具体操作详见下图。

- 第一步：设置待选范围；
- 第二步：选择指标；
- 第三步：设置指标参数；
- 第四步：提取数据

以下详细说明

第一步：设置待选范围——通过选择板块的方式设置待选范围

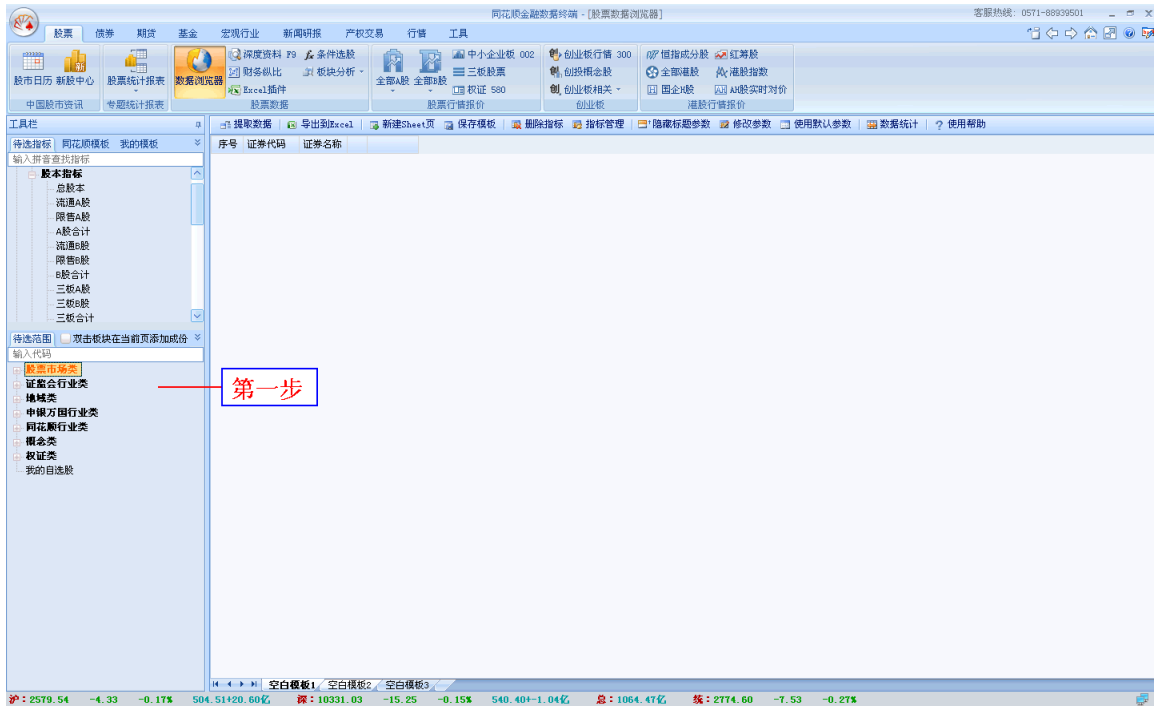

第二步：选择指标

第三步：设置指标参数——确定所选指标的参数

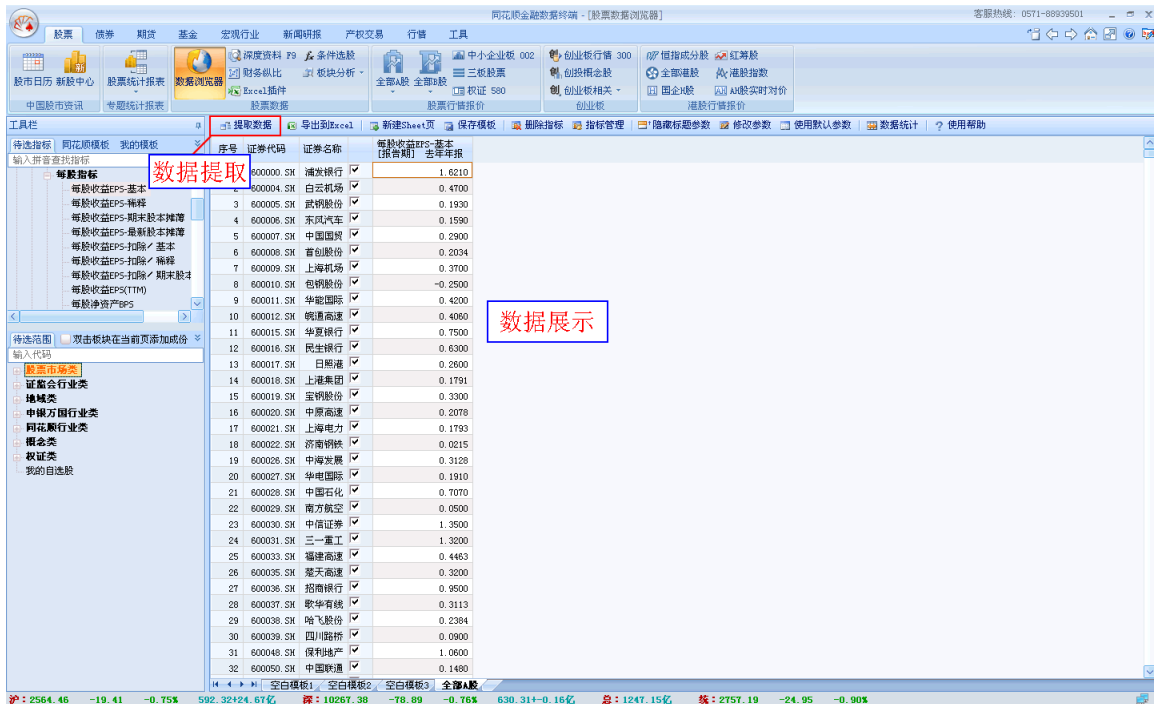

第四步：提取数据——点击“提取数据”按钮，获得相应数据报表

1.1.2.2 功能按钮说明

为了更加灵活地提取数据报表，系统还支持更多的操作功能，主要通过功能按钮或鼠标右键方式实现。

下表中的解释有助于进行可选操作：
 数据浏览器功能按钮：

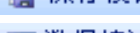
-  **提取数据** 获取数据
-  **指标管理** 创建、修改自定义的指标
-  **导出到Excel** 将数据提取结果输出到EXCEL中
-  **修改参数** 修改当前数据表的指标参数
-  **隐藏标题参数** 隐藏每列指标的参数显示
-  **新建Sheet页** 建立新的Sheet页面
-  **使用默认参数** 添加指标时使用系统默认的参数
-  **保存模板** 将当前指标模板保存到“我的模板”中
-  **数据统计** 对数据进行统计运算
-  **删除指标** 删除选中的指标列

1.1.2.3 可选操作

数据浏览器除支持基本操作外，还支持以下操作。

-  **导出到Excel** 将数据提取结果输出到EXCEL 中；选择保存的路径后，自动导出到EXCEL。

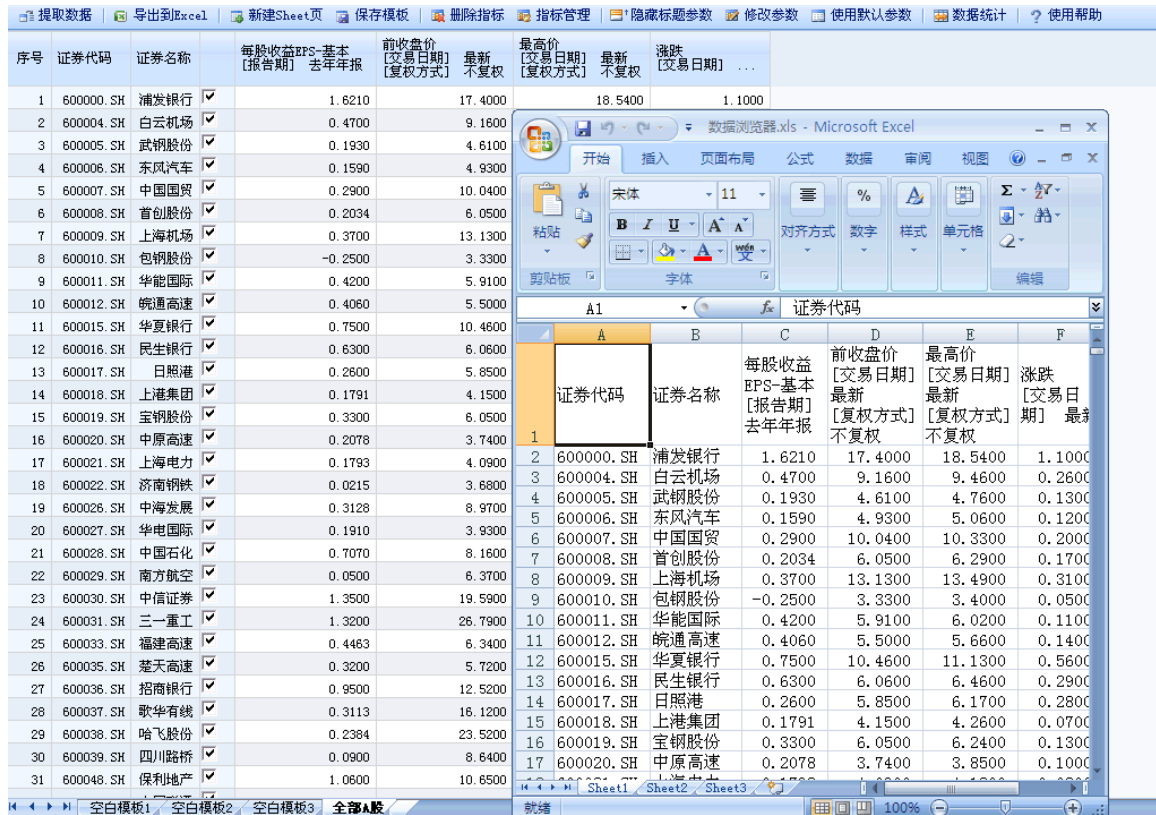

序号	证券代码	证券名称	每股收益EPS-基本 [报告期] 去年年报	前收盘价 [交易日期] [复权方式]	最新 不复权	最高价 [交易日期] [复权方式]	最新 不复权	涨跌 [交易日期]
1	600000.SH	浦发银行	1.6210	17.4000	18.5400	1.1000		
2	600004.SH	白云机场	0.4700	9.1600	9.4600	0.2600		
3	600005.SH	武钢股份	0.1930	4.6100	4.7600	0.1300		
4	600006.SH	东风汽车	0.1590	4.9300	5.0600	0.1200		
5	600007.SH	中国国贸	0.2900	10.0400	10.3300	0.2000		
6	600008.SH	首创股份	0.2034	6.0500	6.2900	0.1700		
7	600009.SH	上海机场	0.3700	13.1300	13.4900	0.3100		
8	600010.SH	包钢股份	-0.2500	3.3300	3.4000	0.0500		
9	600011.SH	华能国际	0.4200	5.9100	6.0200	0.1100		
10	600012.SH	皖通高速	0.4060	5.5000	5.6600	0.1400		
11	600015.SH	华夏银行	0.7500	10.4600	11.1300	0.5600		
12	600016.SH	民生银行	0.6300	6.0600	6.4600	0.2900		
13	600017.SH	日照港	0.2600	5.8500	6.1700	0.2800		
14	600018.SH	上港集团	0.1791	4.1500	4.2600	0.0700		
15	600019.SH	宝钢股份	0.3300	6.0500	6.2400	0.1300		
16	600020.SH	中原高速	0.2078	3.7400	3.8500	0.1000		
17	600021.SH	上海电力	0.1793	4.0900	4.2000	0.1100		
18	600022.SH	济南钢铁	0.0215	3.6800	3.7400	0.0600		
19	600026.SH	中海发展	0.3128	8.9700	9.1200	0.1500		
20	600027.SH	华电国际	0.1910	3.9300	4.0000	0.0700		
21	600028.SH	中国石化	0.7070	8.1600	8.3000	0.1400		
22	600029.SH	南方航空	0.0500	6.3700	6.4800	0.1100		
23	600030.SH	中信证券	1.3500	19.5900	20.0000	0.4100		
24	600031.SH	三一重工	1.3200	26.7900	27.5000	0.7100		
25	600033.SH	福建高速	0.4463	6.3400	6.5000	0.1600		
26	600035.SH	楚天高速	0.3200	5.7200	5.8500	0.1300		
27	600036.SH	招商银行	0.9500	12.5200	12.7000	0.1800		
28	600037.SH	歌华有线	0.3113	16.1200	16.3000	0.1800		
29	600038.SH	哈飞股份	0.2384	23.5200	23.8000	0.2800		
30	600039.SH	四川路桥	0.0900	8.6400	8.7500	0.1100		
31	600048.SH	保利地产	1.0600	10.8500	11.0000	0.1500		

-  **指标管理** 创建、修改自定义的指标，详细用法见下文的“指标管理”说明。

可用“指标管理”新建，修改自定义指标。自定义指标统一存放在“我的指标”中，可在“数据浏览器”、“条件选股”、“基金筛选”等模块中调用

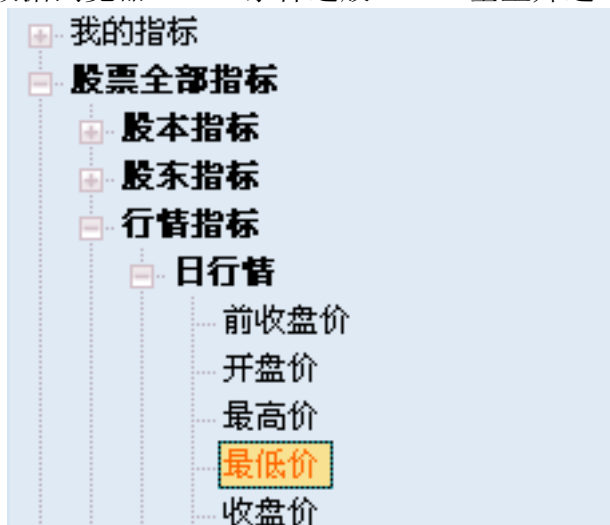

3.  **修改参数** 修改当前数据表的指标参数；支持指标排列次序及指标内部参数的调整。

点击“修改参数”按钮后，弹出“参数编辑器”，可对指标数量、指标显示位置次序、指标的详细参数等进行修改。左侧白框内为当前指标模板的所有指标，可通过左侧下方的按钮对选中的指标次序进行调整，或者直接删除不需要的指标。右侧为单独选中指标的参数值。可直接进行修改。每个指标的参数修改完成后，点击“应用”，该指标的参数会保留。可以继续修改其他指标的参数。上述操作完成后，

点击“确定”，数据报表会重新进行计算。

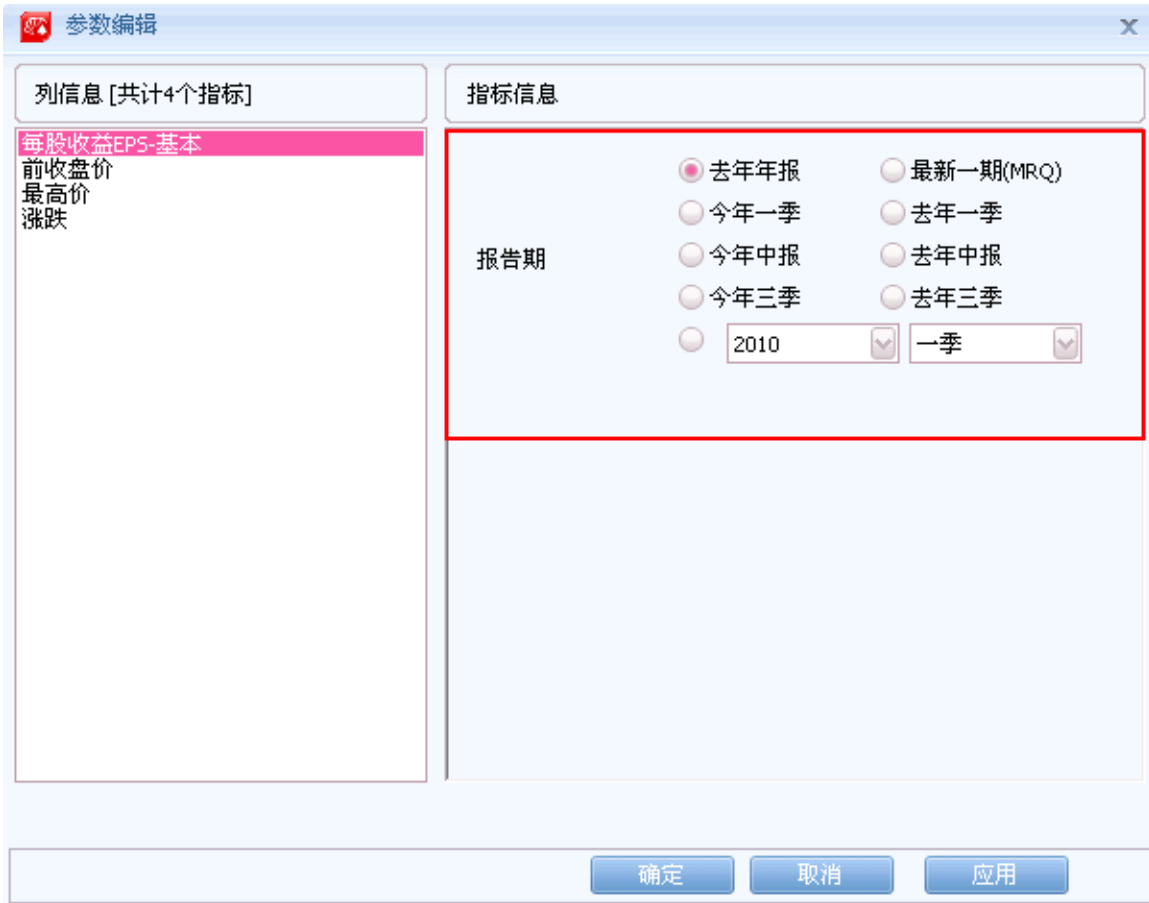

4.4. 隐藏标题参数 隐藏标题参数

点击隐藏标题参数

每股收益EPS-基本	前收盘价	最高价	涨跌
------------	------	-----	----

点击显示标题参数

每股收益EPS-基本 [报告期] 去年年报	前收盘价 [交易日期] 最新 [复权方式] 不复权	最高价 [交易日期] 最新 [复权方式] 不复权	涨跌 [交易日期] ...
--------------------------	---------------------------------	--------------------------------	------------------

5. 使用默认参数

添加指标时使用系统默认的参数，不需要每次都添加指标都要设置参数；如果需要进一步调整参数，可使用  修改参数 进行方便的修改。

默认参数通常是多数用户经常使用的参数设置。在添加指标时“使用默认参数”可以快速添加指标。如果需要修改参数，可通过“修改参数”功能进一步调整，这样在处理大量指标时，效率很高

6. 数据统计

支持11种统计方法

向上剔除 向下剔除

总和 算术平均

加权平均 (从下框选择加权因子)

最大 样本标准差 样本方差

全部反选 全部选中

计数 中位数

1. 月收盘价

最小 总体标准差 总体方差

勾选相应的统计方法，会在原有数据表格的下方呈现该方法的统计结果。

15	600019.SH	宝钢股份	<input checked="" type="checkbox"/>	6.1300	1.0841	1.5186
16	600020.SH	中原高速	<input checked="" type="checkbox"/>	3.8000	1.3635	1.7930
17	600021.SH	上海电力	<input checked="" type="checkbox"/>	4.1500	1.4153	1.3154
18	600022.SH	济南钢铁	<input checked="" type="checkbox"/>	3.9300	1.7095	-4.4931
19	600026.SH	中海发展	<input checked="" type="checkbox"/>	9.2100	1.4359	2.0276
20	600027.SH	华电国际	<input checked="" type="checkbox"/>	3.9200	1.6822	1.4942
21	600028.SH	中国石化	<input checked="" type="checkbox"/>	8.3400	1.8408	3.2976
22	600029.SH	南方航空	<input checked="" type="checkbox"/>	6.6800	4.5397	1.5493
23	600030.SH	中信证券	<input checked="" type="checkbox"/>	22.8200	2.1215	1.7533
算术平均				12.3864	9.4938	-0.6367
计数				857	869	867
总和				10615.1800	8250.1029	-552.0515
中位数				9.5400	3.5658	0.0530
最小				3.1200	-196.5515	-138.5976

向上剔除 向下剔除

总和 算术平均

加权平均 (从下框选择加权因子)

最大 样本标准差 样本方差

全部反选 全部选中

计数 中位数

1. 月收盘价

最小 总体标准差 总体方差

1.1.2.4 指标管理

支持用户在系统提供的 3000 多项指标基础上创建自定义指标。点击“指标管理”按钮，弹出指标管理的窗口。

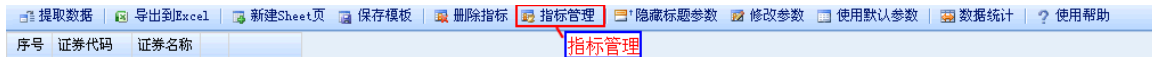

点击“新建指标”按钮，开始创建指标。

创建自定义指标分为 5 个步骤：

- 第一步、填写指标基本信息
- 第二步、构建指标表达式
- 第三步、定义指标参数
- 第四步、语法检查
- 第五步、保存指标

1.1.2.4.1 如何创建自定义指标

第一步，填写指标的基本信息：

根据需要，填写“指标名称”，为了日后使用方便，还可以填写详细的指标说明；

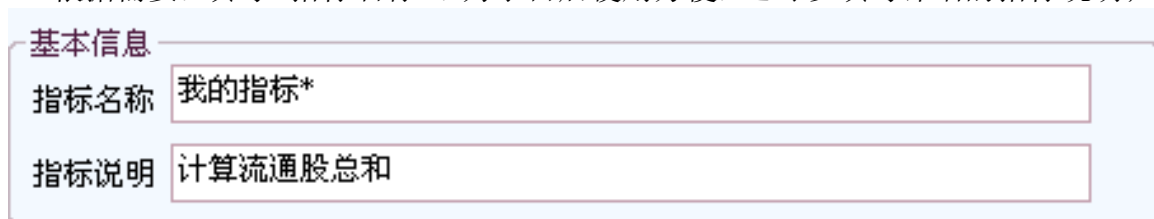

第二步，填写指标的表达式

自定义指标是在系统提供的指标基础上运算而来。

根据系统提供的 3000 余项指标，使用相应的运算，就可构建出自定义指标的表达式。自定义指标支持常规的数学运算。

第三步，定义参数

自定义指标由系统提供的指标构成，而系统指标中会涉及到相应的指标参数。合理地设置自定义指标的参数是准确表述是自定义指标的关键。

自定义指标参数的实质是给出自定义指标所引用的系统参数的匹配规则。清晰地定义了参数匹配规则，才能有效地使用自定义的指标。

点击“”按钮，进入定义参数界面。

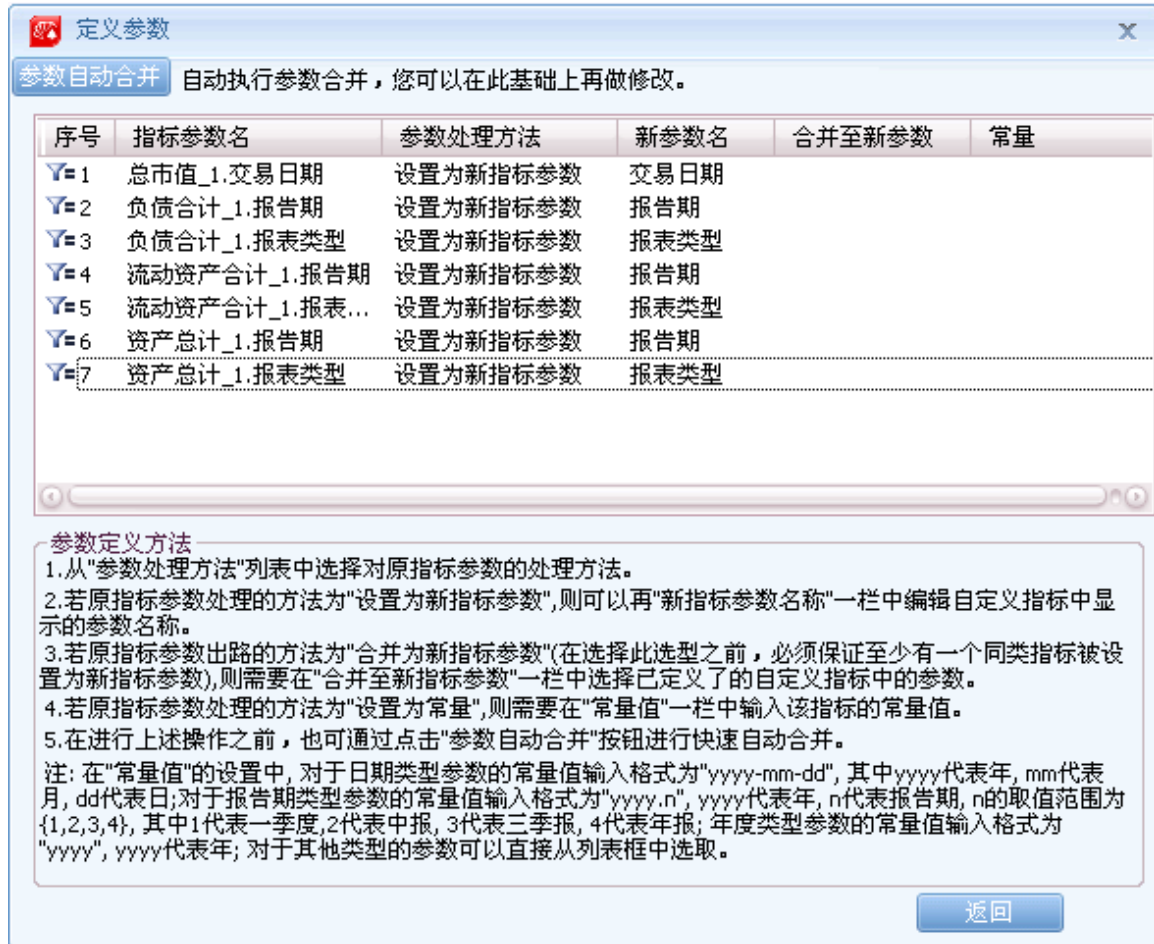

在定义参数的功能框中会出现列 6 栏列内容，表示如下意思：

序号 自定义函数里涉及的参数的序号（依据指标表达式中使用的指标所包含的参数次序）

原指标参数 自定义指标所引用的系统指标的参数

参数处理方法每个引用的系统指标的参数有三种方法，可通过下拉框选择：

设置为新指标参数

——（原系统参数作为自定义指标的参数，单独存在）

合并为新指标参数

——（原系统参数与自定义指标的参数合并，不单独存在）

设置为常量

——（原系统参数被设置为常数。特别注意当常量值为日期类型时的设置规则）。

新指标参数名称 当参数处理方法被选为“设置为新指标参数”后，可在“新指标参数名称”内修改新指标参数的名称。自定义指标的参数名称，可根据需要重新命名，便于使用。当参数名重复的情况下更改原有参数的名称很有必要。如果指标名称不会造成歧义，也可不必修改。

合并至新指标参数 当参数处理方法被选为“合并为新指标参数”后，“合并至新指标参数”会提供相应的选择。点击下拉框，可选择与该参数类型

匹配的已经设置的新指标参数（前提是必须有同一类型的参数已经被设置为新指标参数了）。选中已经设置的新指标参数后，当前指标参数将不需要单独设置，而是与选择的新指标参数相同。

常量值 当参数处理方法被选为“设置为常量”后，需要在“常量值”中根据参数类型的不同进行操作。

- 1、日期类型：格式为“yyyy-mm-dd”，其中yyyy 代表年，mm 代表月，dd 代表日。
- 2、报告期类型：格式为“yyyy.n”，其中yyyy 代表年，n 代表报告期，n 的范围为 {1、2、3、4}；n=1 代表一季报，n=2 代表中报，n=3 代表三季报，n=4 代表年报。
- 3、年度类型：格式为“yyyy”，yyyy 代表年。
- 4、其他类型：直接从列表框中选择。

通过对“参数处理方法”、“新指标参数名称”、“合并至新指标参数”、“常量值”等栏目进行设置来完成“定义参数”操作。

序号	指标参数名	参数处理方法	新参数名	合并至新参数	常量
Y=1	总市值_1.交易日期	设置为新指标参数	交易日期		
Y=2	负债合计_1.报告期	设置为新指标参数	报告期		
Y=3	负债合计_1.报表类型	合并为新指标参数	报表类型		
Y=4	流动资产合计_1.报告期	设置为常量	报告期		
Y=5	流动资产合计_1.报表类型	设置为新指标参数	报表类型		

快速定义参数的方法：

除对每个参数进行定义之外，还可使用“参数自动合并”功能，快速完成指标参数的定义。

点击“定义参数”界面左上角的“”系统会根据自定义指标所引用的系统指标，判断最优参数设置情况。自动将需要设置的同类参数中进行自动合并，迅速完成指标参数的设置。

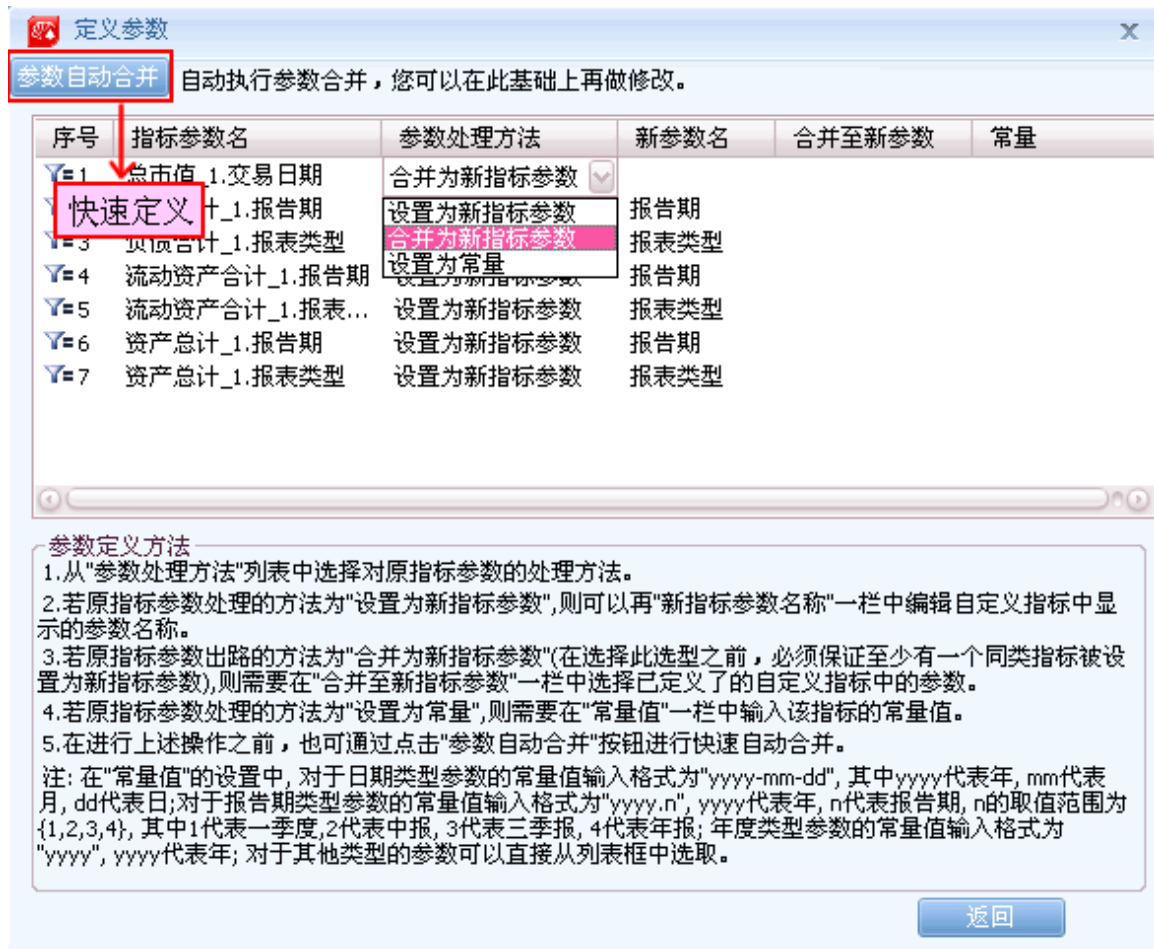

虽然使用“参数自动合并”的功能会迅速地完成参数设置，但是可能合并的结果并不是所需要的。但在参数自动合并的基础上再进行修改，也可以提高效率。

第四步，语法检查

完成表达式构建及参数设置后，为确保自定义指标语法的准确，还需要进行语法检查。如果指标的语法存在问题，会有相应的提示内容出现。

第五步，保存指标与删除指标

新建指标或者修改指标完成后，需执行“保存指标”的操作才能保存结果，新建的指标会添加到“自定义指标”的列表中；如果没有保存指标而直接关闭窗口，或点击“退出”后选择不保存所做修改的话，所有操作将不会保存。自定义的指标可通过“删除指标”的按钮，进行删除。删除后的指标不能恢复，请慎重使用此功能。

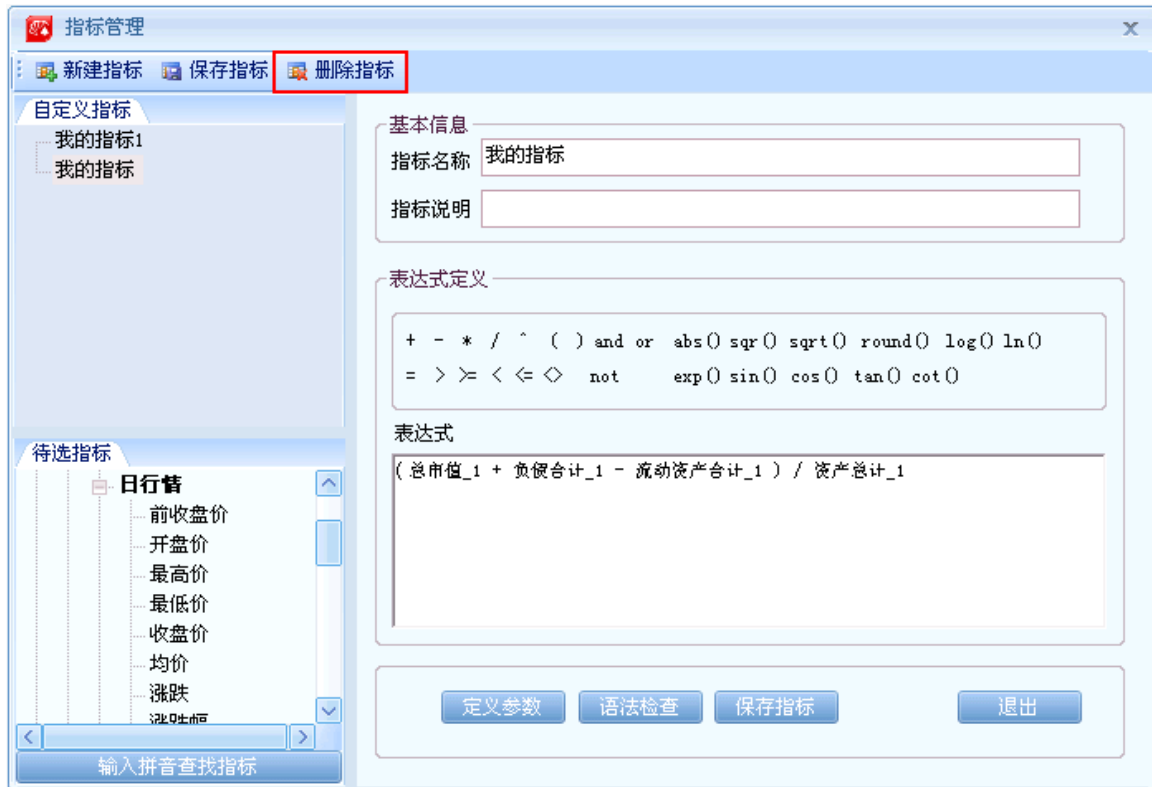

1.1.2.4.2 如何使用自定义指标

自定义指标的使用方法与系统指标完全一致。可以运用到条件选股操作及数据浏览器中。

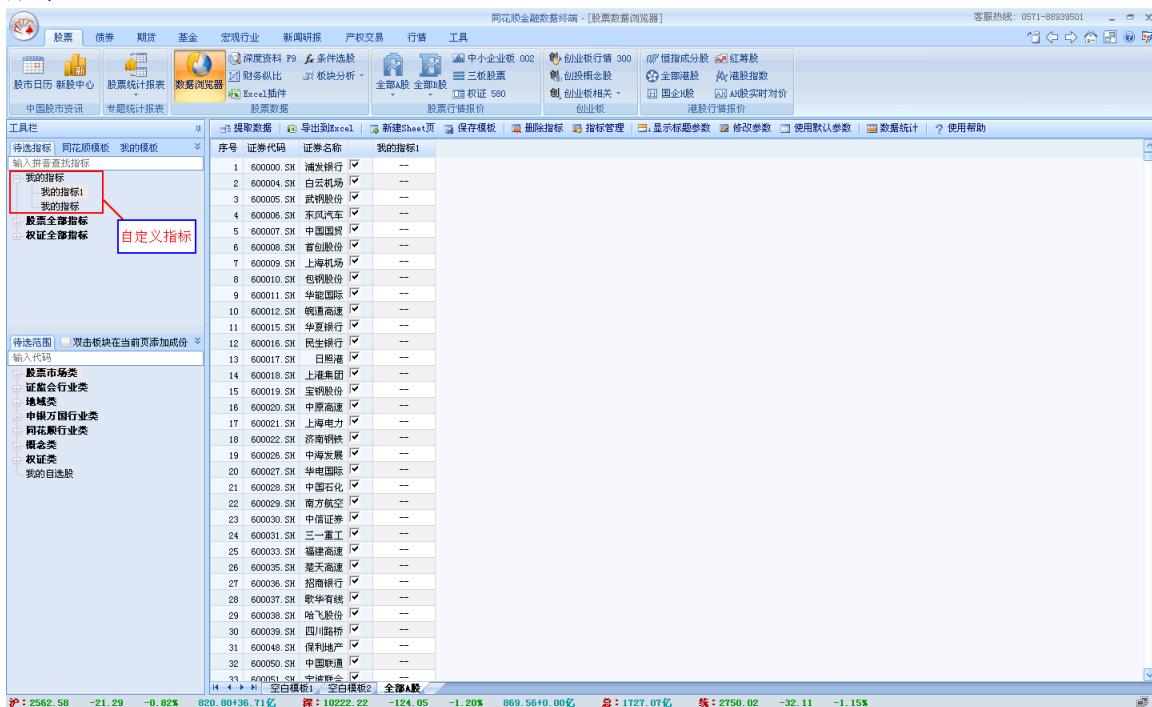

1.2 股票专题报表

1.2.1 市场表现

1.2.1.1 新股市场表现

报表说明

本表展示了新股上市首日的表现，跟踪统计在上市后一段时间内的综合表现，并根据行业分类进行进一步的数据统计。

界面说明

- 展示栏中显示的是明细表，显示新股上市首日和阶段行情明细值，以及该股票发行上市的相关重要数据；

序号	代码	名称	上市日期	发行价格	上市板	均价	收盘价	涨跌幅(%)	换手率(%)	开盘涨跌幅(%)	报幅(%)	市盈率	市净率
1	002327.SZ	富安娜	2009-12-30	30.00	中小板	39.45	40.59	35.30	76.67	29.33	12.03	--	--
2	002328.SZ	新朋股份	2009-12-30	19.38	中小板	25.66	26.16	34.98	74.18	31.58	7.69	--	--
3	601299.SH	中国北车	2009-12-29	5.56	主板	5.73	5.69	2.34	60.02	4.32	4.66	--	--
4	300029.SZ	天龙光电	2009-12-25	18.18	创业板	29.04	26.99	48.46	69.11	65.02	22.28	--	--
5	300030.SZ	阳普医疗	2009-12-25	25.00	创业板	36.21	33.99	35.96	68.84	40.08	24.40	--	--
6	300031.SZ	宝通药业	2009-12-25	38.00	创业板	57.09	57.55	51.45	81.89	42.32	23.68	--	--
7	300033.SZ	同花顺	2009-12-25	52.80	创业板	74.21	70.38	33.30	71.89	40.15	16.25	--	--
8	300035.SZ	中科电气	2009-12-25	36.00	创业板	50.76	48.30	34.17	70.82	36.11	18.42	--	--
9	601139.SH	滨洲电气	2009-12-25	6.95	主板	14.26	15.17	118.27	90.83	90.22	34.24	--	--
10	300036.SZ	超图软件	2009-12-25	19.60	创业板	35.02	32.20	64.29	69.73	91.33	30.97	--	--
11	300034.SZ	钢研高纳	2009-12-25	19.53	创业板	31.42	28.54	46.13	70.72	71.02	29.19	--	--
12	300032.SZ	金龙机电	2009-12-25	19.00	创业板	30.10	28.10	47.89	74.91	62.63	25.26	--	--
13	002325.SZ	洪涛股份	2009-12-22	27.00	中小板	35.12	33.98	25.85	64.14	35.56	11.67	--	--
14	002326.SZ	永太科技	2009-12-22	20.00	中小板	28.87	27.50	37.50	67.19	49.00	17.90	--	--
15	002322.SZ	理工监测	2009-12-18	40.00	中小板	57.92	55.01	37.52	72.35	45.25	12.78	--	--
16	002323.SZ	中联电气	2009-12-18	30.00	中小板	41.94	41.40	38.00	71.11	36.67	14.17	--	--
17	002324.SZ	普利特	2009-12-18	22.50	中小板	32.48	30.80	36.89	67.87	56.04	25.33	--	--
18	002320.SZ	海峰股份	2009-12-16	33.60	中小板	49.56	48.33	43.84	65.39	42.66	14.88	--	--
19	601989.SH	中国重工	2009-12-16	7.38	主板	8.31	8.30	12.47	76.55	15.96	6.87	--	--
20	002321.SZ	华英农业	2009-12-16	16.98	中小板	32.27	30.54	79.86	70.55	95.23	25.32	--	--
21	002317.SZ	众生药业	2009-12-11	55.00	中小板	67.59	90.19	63.98	77.33	56.36	18.16	--	--
22	002318.SZ	久立特材	2009-12-11	23.00	中小板	41.43	43.80	90.43	84.66	73.91	26.30	--	--
23	002319.SZ	乐通股份	2009-12-11	13.70	中小板	37.52	42.05	206.93	91.19	155.84	51.39	--	--
24	002315.SZ	集点科技	2009-12-09	42.00	中小板	76.36	72.18	71.86	69.80	87.02	23.10	--	--
25	002316.SZ	健桥通讯	2009-12-09	18.80	中小板	37.01	36.00	91.49	73.44	102.13	19.15	--	--
26	002312.SZ	三泰电子	2009-12-03	28.60	中小板	59.52	66.00	130.77	84.00	95.80	38.46	--	--
27	002313.SZ	日海通讯	2009-12-03	24.80	中小板	48.36	53.30	114.92	83.02	85.49	38.31	--	--
28	002314.SZ	强联股份	2009-12-03	16.82	中小板	30.37	31.97	90.07	79.06	81.33	16.94	--	--
29	002308.SZ	威创股份	2009-11-27	23.80	中小板	35.05	34.17	43.57	69.70	50.76	12.61	--	--
30	002309.SZ	中利科技	2009-11-27	46.00	中小板	61.66	61.99	34.76	70.29	34.57	10.85	--	--

重要指标说明

- PE市盈率：

基于上年度财务数据，上市首日收盘价，发行后股本计算的市盈率指标。

- PB市净率：

基于上年度财务数据，上市首日收盘价，发行后股本计算的市净率指标。

- 开盘涨跌幅：

新股上市首日开盘价相对发行价的涨跌幅。

- 发行市盈率（摊薄）：

基于上年度财务数据，新股发行价，发行后股本计算的市盈率指标。

1.2.1.2 新股定价预测

报表说明

本表统计了新股上市前，研究机构对于该股票的估值定价，并与上市后的实际行情对比展示，可作为投资新股的参考依据。

界面说明

- 上方为明细表，展示各家机构对于新股的预测数据，预测摘要字段可点击查看机构预测原文的摘要信息；
- 下方为统计表，对明细表中数据进行了综合计算并对比展示上市首日的行情数据。

序号	代码	名称	预测机构	预测定价下限	预测定价上限	发行价格	上市首日价格变动区间	预测摘要	上市日期	上市板	研究员	证监会行业
1	300026.SZ	红日药业	长江证券	--	--	60.00	87-145.5	△	2009-10-30	创业板	叶娟娟	化学药品制
2	300026.SZ	红日药业	国金证券	66.84	77.98	60.00	87-145.5	△	2009-10-30	创业板	李敬盛	化学药品制
3	300026.SZ	红日药业	国泰君安	72.20	86.00	60.00	87-145.5	△	2009-10-30	创业板	吴煜明	化学药品制
4	300026.SZ	红日药业	东吴证券	82.37	108.85	60.00	87-145.5	△	2009-10-30	创业板	谭小兵	化学药品制
5	300026.SZ	红日药业	齐鲁证券	--	73.15	60.00	87-145.5	△	2009-10-30	创业板	吕国启	化学药品制
6	300026.SZ	红日药业	中信建投	96.50	104.22	60.00	87-145.5	△	2009-10-30	创业板	赵冰	化学药品制
7	300026.SZ	红日药业	中国建投	73.77	84.50	60.00	87-145.5	△	2009-10-30	创业板	徐转波	化学药品制
8	300026.SZ	红日药业	中德证券	65.10	76.00	60.00	87-145.5	△	2009-10-30	创业板	罗辉	化学药品制
9	300026.SZ	红日药业	江海证券	--	65.12	60.00	87-145.5	△	2009-10-30	创业板	梁冬冬	化学药品制
10	300026.SZ	红日药业	兴业证券	58.00	64.00	60.00	87-145.5	△	2009-10-30	创业板	王璐	化学药品制
11	601788.SH	光大证券	世纪证券	20.00	29.20	21.08	27.29-30.88	△	2009-08-18	主板	俞冲	综合类证券
12	601788.SH	光大证券	大通证券	--	--	21.08	27.29-30.88	△	2009-08-18	主板	吴昊	综合类证券
13	601788.SH	光大证券	中信建投	22.00	27.00	21.08	27.29-30.88	△	2009-08-18	主板	魏涛	综合类证券
14	601788.SH	光大证券	海通证券	--	28.91	21.08	27.29-30.88	△	2009-08-18	主板	谢益	综合类证券
15	300002.SZ	神州泰岳	上海证券	62.23	72.60	58.00	88-147.8	△	2009-10-30	创业板	陈日书	计算机软件
16	300002.SZ	神州泰岳	财信证券	64.50	85.14	58.00	88-147.8	△	2009-10-30	创业板	周丽	计算机软件
17	300002.SZ	神州泰岳	申银万国	70.00	74.00	58.00	88-147.8	△	2009-10-30	创业板	方璐	计算机软件
18	300002.SZ	神州泰岳	信达证券	73.00	91.00	58.00	88-147.8	△	2009-10-30	创业板	冯磊	计算机软件
19	600999.SH	招商证券	国金证券	21.00	25.20	31.00	33.11-35.7	△	2009-11-17	主板	陈赫志	综合类证券
20	600999.SH	招商证券	西南证券	21.00	25.00	31.00	33.11-35.7	△	2009-11-17	主板	王大力	综合类证券
21	600999.SH	招商证券	国泰君安	20.00	25.00	31.00	33.11-35.7	△	2009-11-17	主板	梁琛	综合类证券
22	600999.SH	招商证券	湘财证券	25.80	31.20	31.00	33.11-35.7	△	2009-11-17	主板	郭润秋	综合类证券
23	600999.SH	招商证券	中原证券	25.00	30.00	31.00	33.11-35.7	△	2009-11-17	主板	郭耀斌	综合类证券
24	600999.SH	招商证券	大同证券	32.90	37.60	31.00	33.11-35.7	△	2009-11-17	主板	刘云峰	综合类证券
25	600999.SH	招商证券	中德证券	19.00	26.00	31.00	33.11-35.7	△	2009-11-17	主板	魏涛	综合类证券

序号	代码	名称	预测定价综合值	上市首日行情									
			下限	上限	均价	开盘价	收盘价	最高价	最低价	发行价	上市日期	证监会行业	同花顺行业
1	300026.SZ	红日药业	73.25	62.20	104.80	97.15	106.50	145.50	87.00	60.00	2009-10-30	化学药品制	医药生物

重要指标说明

- 预测定价上/下限：
研究机构在报告中给出的新股估值区间的上下限，对于只有一个目标价字段的，同时计入上限/下限。
- 实际价格：
新股上市首日实际处于的价格区间，即最低价，最高价。
- 研究员：
预测数据来源报告的作者。
- 预测定价综合值：
各家机构对该股定价预测的算术平均值。

1.2.1.3 A/H 股价格对比

报表说明

显示当前市场A股和H股的价格比，并可查看单只股票A/H比价的历史数据，保留最近2年的市场数据。

界面说明

- 上方为截面数据，展示所选日期市场中所有A+H的股票在当天的股价和比值；
- 下方为历史明细，显示在上表中所选股票3个月来的股价比值数据。

同花顺金融数据终端 - [二级市场] 客服热线: 0571-88939501

股票 债券 期货 基金 宏观行业 新闻研报 产权交易 行情 工具

股市日历 新股中心 股票统计报表 数据浏览器 财务数据 条件选股 中小创业板 002 创业板行情 300 创业板行情 300 市值成分股 红筹股 沪深300 全部港股 沪深300 全部A股 全部B股 权证 500 创业板相关 创业板 创业板行情 创业板 创业板行情 创业板

选择日期: 2009-10-22

序号	代码	名称	A股价格比	A股溢价率 (%)	A股交易日期	A股价格	A股涨跌幅 (%)	A股成交量 (万股)	H股代码	H股名称	H股交易日期	H股价格 (HKD)
1	000063.SZ	中兴通讯	0.90	-9.57	2009-10-22	38.08	-0.31	614.14	00763.HK	中兴通讯	2009-10-22	47.80
2	000338.SZ	潍柴动力	1.21	21.30	2009-10-22	56.58	-1.94	272.59	02338.HK	潍柴动力	2009-10-22	52.95
3	000488.SZ	晨鸣纸业	1.58	58.44	2009-10-22	7.83	-2.00	2,090.48	01812.HK	晨鸣纸业	2009-10-22	5.61
4	000585.SZ	东北电气	2.49	149.26	2009-10-22	4.15	2.22	1,232.62	00042.HK	东北电气	2009-10-22	1.89
5	000756.SZ	新华制药	3.14	214.36	2009-10-22	6.84	-0.58	416.10	00719.HK	山东新华制	2009-10-22	2.47
6	000898.SZ	赣钢股份	0.94	-6.34	2009-10-22	13.35	-1.69	1,917.68	00347.HK	赣钢股份	2009-10-22	16.18
7	000921.SZ	ST科龙	3.02	202.10	2009-10-22	6.52	1.88	686.98	00921.HK	海信科龙	2009-10-22	2.45
8	600011.SH	华能国际	1.57	57.46	2009-10-22	7.74	-1.90	2,471.13	00902.HK	华能国际电	2009-10-22	5.58
9	600012.SH	皖通高速	1.23	23.29	2009-10-22	5.30	-0.93	397.53	00995.HK	安徽皖通高	2009-10-22	4.88
10	600026.SH	中海发展	1.31	31.33	2009-10-22	13.86	-0.07	1,464.39	01138.HK	中海发展股	2009-10-22	11.98
11	600027.SH	华电国际	2.45	144.82	2009-10-22	5.37	-1.65	1,426.64	01071.HK	华电国际电	2009-10-22	2.49
12	600028.SH	中国石化	2.02	101.83	2009-10-22	11.93	-1.40	5,666.63	00386.HK	中国石化	2009-10-22	6.71
13	600029.SH	南方航空	2.50	149.83	2009-10-22	5.37	-0.92	3,124.48	01055.HK	中国南方航	2009-10-22	2.44
14	600036.SH	招商银行	0.99	-1.02	2009-10-22	18.95	0.30	8,341.86	03968.HK	招商银行	2009-10-22	19.44
15	600115.SH	东方航空	2.82	181.54	2009-10-22	5.63	-1.40	580.37	00670.HK	中国东方航	2009-10-22	2.27

沪深: 2562.58 -21.29 -0.82% 820.80+36.71亿 深: 10222.22 -124.05 -1.20% 869.56+40.00亿 总: 1727.07亿 涨: 2750.02 -32.11 -1.15%

重要指标说明

● H股交易日期:

当A股有交易, 而H股无交易时, 选取H股最近一个交易日数据, 与所选截止日期A股数据对比; 当H股有交易而A股无交易时, 则选取A股最近一个交易日数据与H股同日数据对比。

● H股价格 (CNY):

=H股的当日收盘价*当日汇率 (中间价)。

● A股溢价率:

= (A股价格/H股价格 (CNY) - 1) * 100%。

1.2.1.4 A/B 股价格对比

报表说明

显示当前市场A股和B股的价格比, 并可查看单只股票A/B比价的历史数据, 保留最近2年的市场数据; 因为沪深B股货币单位不同, 用户可根据市场选择所要提取的数据。

界面说明

- 上方为截面数据, 展示所选日期市场中所有A+B的股票在当天的股价和比值;
- 下方为历史明细, 显示在上表中所选股票3个月来的股价比值数据。

同花顺金融数据终端 - [二级市场] 客服热线: 0571-88895501

股票 债券 期货 基金 宏观行业 新闻研报 产权交易 行情 工具

股票行情 新股中心 股票统计报表 数据浏览器 财务数据 条件选股 模板分析 中小企业板 创业板行情 300 创业板指数 创业板权重 全部新股 新股指数 中国股市资讯 专题统计报表 股票数据 股票行情报价 创业板 新股发行报价 新股发行报价

选择栏目: 提取数据 导出到Excel 存为模板 自动筛选 单行转置 收藏报表 收藏夹管理

截至日期: 2009-10-22 交易所类型: 全部

序号	代码	名称	A股价格比	B股折价率 (%)	交易日期	B股价格 (USD)	B股价格 (CNY)	B股涨跌幅 (%)	B股市盈率	A股代码	A股简称	A股价格
1	200002.SZ	万科B	1.52	34.17	2008-10-22	4.93	4.34	-5.19	17.86	000002	万科A	6.60
2	200011.SZ	深物业B	2.87	65.10	2008-10-22	1.20	1.06	-0.83	--	000011	深物业A	3.03
3	200012.SZ	南玻B	2.51	60.18	2008-10-22	3.66	3.23	-1.35	6.23	000012	南玻A	6.10
4	200016.SZ	深康佳B	2.25	55.63	2008-10-22	1.46	1.29	2.82	7.01	000016	深康佳A	2.90
5	200017.SZ	*ST中华B	--	--	2008-10-22	0.72	0.63	4.35	13.40	000017	*ST中华A	0.00
6	200018.SZ	ST中冠B	3.96	74.76	2008-10-22	1.28	1.13	-0.78	--	000018	ST中冠A	4.47
7	200019.SZ	深深宝B	2.30	56.43	2008-10-22	2.21	1.95	-3.91	18.13	000019	深深宝A	4.47
8	200020.SZ	深华发B	2.52	60.34	2008-10-22	0.99	0.87	0.00	--	000020	深华发A	2.20
9	200022.SZ	深赤湾B	1.60	37.58	2008-10-22	7.55	6.65	-1.44	7.31	000022	深赤湾A	10.66
10	200024.SZ	招商局B	2.02	50.57	2008-10-22	7.05	6.21	-3.29	17.24	000024	招商地产	12.57
11	200025.SZ	特力B	2.77	63.91	2008-10-22	1.29	1.14	-1.53	--	000025	特力A	3.15
12	200026.SZ	飞亚达B	1.82	45.05	2008-10-22	2.60	2.29	-5.45	8.90	000026	飞亚达A	4.17
13	200028.SZ	一致B	2.69	62.78	2008-10-22	4.87	4.29	0.41	8.71	000028	一致药业	11.53
14	200029.SZ	深深房B	2.25	55.60	2008-10-22	1.31	1.15	-4.38	58.48	000029	深深房A	2.60
15	200030.SZ	*ST盛润B	--	--	2008-10-22	0.88	0.76	-2.22	--	000030	*ST盛润A	0.00
16	200037.SZ	深南电B	--	--	2008-10-22	0.00	0.00	--	0.00	000037	深南电A	0.00

比价走势图 - 历史数据

序号	交易日期	A股价格	A股价格比	B股折价率 (%)	B股价格 (CNY)	B股价格
1	2008-10-22	6.60	1.52	34.17	4.34	4.93
2	2008-10-21	6.97	1.52	34.30	4.58	5.20
3	2008-10-20	7.14	1.57	36.37	4.54	5.16
4	2008-10-17	6.75	1.57	36.20	4.31	4.89
5	2008-10-16	6.79	1.53	34.52	4.45	5.05
6	2008-10-15	6.71	1.48	32.34	4.54	5.16
7	2008-10-14	6.49	1.38	27.63	4.70	5.34
8	2008-10-13	6.37	1.37	26.80	4.66	5.30
9	2008-10-10	5.91	1.36	26.59	4.34	4.93
10	2008-10-09	6.25	1.30	23.30	4.79	5.45
11	2008-10-08	6.50	1.43	30.08	4.54	5.17
12	2008-10-06	6.27	1.30	22.89	4.83	5.50
13	2008-09-26	6.53	1.34	25.50	4.86	5.55

沪: 2562.58 -21.29 -0.82% 820.80+36.71亿 深: 10222.22 -124.05 -1.20% 869.56+0.00亿 总: 1727.07亿 涨: 2750.02 -32.11 -1.15%

重要指标说明

- B股价格 (CNY):
=B股的当日收盘价*当日汇率 (中间价)。
- B股折价率:
= (1- B股价格 (CNY) / A股价格) *100%。

1.2.1.5 融资融券标的股票试算

报表说明

上交所深交所均推出了融资融券标的股票的规则, 本报表可根据规则测算出可能加入或剔除出标的股票范围的股票。

同花顺金融数据终端 - [二级市场] 客服热线: 0571-88939501

股票 债券 期货 基金 宏观行业 新闻研报 产权交易 行情 工具

选择日期: 2009-10-22

序号	代码	名称	交易日期	融资融券	上市天数	流通股本(万股)	流通市值(万元)	最新股东户数	近三月日均换手率(%)	基准指数近三月日均换手率
1	000969.SZ	安泰科技	2009-10-22	否	否	3435	29,277.20	748,325.11	37582	2.72
2	600737.SH	中粮屯河	2009-10-22	否	否	4833	48,684.54	850,912.36	76294	3.56
3	600385.SH	ST金泰	2009-10-22	否	否	3015	14,277.38	65,247.63	21881	2.88
4	002252.SZ	上海莱士	2009-10-22	否	否	488	4,000.00	109,200.00	11445	4.44
5	002253.SZ	川大智胜	2009-10-22	否	否	488	2,188.68	76,363.05	4934	7.87
6	002254.SZ	烟台赛轮	2009-10-22	否	否	486	9,945.23	262,951.99	13897	3.11
7	002255.SZ	海陆重工	2009-10-22	否	否	486	2,770.00	97,365.50	14470	6.79
8	002256.SZ	彩虹精化	2009-10-22	否	否	486	8,470.40	107,319.97	10372	6.04
9	002258.SZ	利尔化学	2009-10-22	否	否	473	6,079.84	144,761.06	26105	7.19
10	002259.SZ	升达林业	2009-10-22	否	否	465	8,544.72	67,161.53	17742	6.54
11	002260.SZ	伊立浦	2009-10-22	否	否	465	3,900.00	37,362.00	10970	16.09
12	002262.SZ	恩华药业	2009-10-22	否	否	458	6,673.94	102,311.56	8951	4.81
13	002261.SZ	拓维信息	2009-10-22	否	否	458	5,395.42	172,707.49	7145	4.50
14	002264.SZ	新华都	2009-10-22	否	否	450	3,695.00	105,344.45	13014	2.85
15	002263.SZ	大东南	2009-10-22	否	否	453	11,138.62	76,633.66	25671	4.87
16	600856.SH	长百集团	2009-10-22	否	否	5661	23,483.16	184,382.10	26014	4.26
17	002266.SZ	浙富股份	2009-10-22	否	否	444	6,624.75	181,120.67	10328	3.50
18	002265.SZ	西牧股份	2009-10-22	否	否	444	7,389.39	59,484.60	19755	6.88
19	002267.SZ	陕天然气	2009-10-22	否	否	437	9,999.95	181,199.09	36505	7.04
20	002268.SZ	卫士通	2009-10-22	否	否	439	4,704.14	133,409.31	4840	3.21
21	601766.SH	中国南车	2009-10-22	否	否	432	300,000.00	1,428,000.00	208795	3.56
22	002269.SZ	美邦服饰	2009-10-22	否	否	422	10,500.00	238,875.00	10970	3.73
23	002270.SZ	法因数控	2009-10-22	否	否	414	3,650.00	56,867.00	16997	6.43
24	000036.SZ	华联控股	2009-10-22	否	否	5608	112,388.27	587,790.67	119566	1.78
25	000001.SZ	深发展A	2009-10-22	否	否	6779	292,120.61	6,483,841.16	252420	1.34
26	000002.SZ	万科A	2009-10-22	否	否	6843	938,837.14	11,594,638.67	1539514	1.97
27	000004.SZ	ST国农	2009-10-22	否	否	6858	7,024.87	61,116.36	6828	2.23
28	000005.SZ	世纪星源	2009-10-22	否	否	6893	91,231.60	452,508.72	143487	3.24
29	000006.SZ	深振业A	2009-10-22	否	否	6389	49,283.67	601,260.73	75463	2.20
30	000007.SZ	ST零七	2009-10-22	否	否	6403	18,477.67	128,789.36	20321	3.12
31	000008.SZ	ST宝利来	2009-10-22	否	否	6379	5,166.24	47,012.77	8609	1.85
32	000009.SZ	中国宝安	2009-10-22	否	否	6686	98,748.60	1,189,820.63	145559	2.38

沪: 2562.58 -21.29 -0.82% 820.80+36.71亿 深: 10222.22 -124.05 -1.20% 869.56+0.00亿 总: 1727.07亿 涨: 2750.02 -32.11 -1.15%

重要指标说明:

● 融券资格:

当满足以下条件时融券资格为“是” 否则为“否”

- 1、“上市天数” >=90
- 2、“流通股本(万股)” >= 20000
- 3、“流通市值(万元)” >= 80000
- 4、“最新股东户数” >=4000
- 5、“证券较基准换手率比值(%)” >= 20
- 6、“证券较基准涨跌幅偏离值(%)” <=4
- 7、“证券较基准波动幅度比值(%)” >= 500
- 8、“完成股改” = “是”
- 9、“未被特别处理” = “是”

● 融资资格:

当满足以下条件时融资资格为“是” 否则为“否”

- 1、“上市天数” >=90
- 2、“流通股本(万股)” >=10000
- 3、“流通市值(万元)” >= 50000
- 4、“最新股东户数” >= 4000
- 5、“证券较基准换手率比值(%)” >=20
- 6、“证券较基准涨跌幅偏离值(%)” <=4
- 7、“证券较基准波动幅度比值(%)” >= 500

- 8、“完成股改” = “是”
- 9、“未被特别处理” = “是”

● 基准指数：

上海主板股票以上证综合指数为基准，深圳主板股票以深证综合指数为基准，中小板股票以中小板指数为基准。

1.2.1.6 大宗交易记录

报表说明

整理记录交易所每日公布的大宗交易信息，各项指标以交易所公布为准。

序号	代码	名称	交易日期	成交价	当日收盘价	成交量(万股)	成交额(万元)	货币代码	买方营业部	卖方营业部	证监会行业	同花顺行业	证
1	000996.SZ	中国中期	2009-12-31	38.52	40.13	46.50	1,791.18	人民币	招商证券	国泰君安	综合类	证券、信托	A股
2	000996.SZ	中国中期	2009-12-31	38.52	40.13	35.00	1,348.20	人民币	海通证券	国泰君安	综合类	证券、信托	A股
3	002099.SZ	海翔药业	2009-12-31	11.28	11.87	371.00	4,184.88	人民币	中信证券	---	化学药品原	医药生物	A股
4	002139.SZ	拓邦股份	2009-12-31	14.88	16.09	104.00	1,547.52	人民币	广发证券	光大证券	日用电子器	电子元件	A股
5	002178.SZ	延华智能	2009-12-31	15.00	15.69	30.00	450.00	人民币	申银万国	平安证券	专业、科研	建筑材料	A股
6	002259.SZ	升达林业	2009-12-30	9.08	9.76	120.00	1,089.60	人民币	国海证券	广发证券	木材加工及	轻工制造	A股
7	002259.SZ	升达林业	2009-12-30	9.08	9.76	190.00	1,725.20	人民币	金元证券	广发证券	木材加工及	轻工制造	A股
8	002259.SZ	升达林业	2009-12-30	9.08	9.76	190.00	1,725.20	人民币	国海证券	广发证券	木材加工及	轻工制造	A股
9	004413.SZ	宝 石A	2009-12-30	9.50	9.44	200.00	1,900.00	人民币	中信证券	中国银河	电子元器件	电子元件	A股
10	000557.SZ	ST银广夏	2009-12-30	4.87	4.85	500.00	2,435.00	人民币	东兴证券	---	生物制品业	食品饮料	A股
11	000557.SZ	ST银广夏	2009-12-30	4.87	4.85	254.00	1,236.98	人民币	招商证券	---	生物制品业	食品饮料	A股
12	000616.SZ	亿帆股份	2009-12-30	6.19	6.92	140.00	866.60	人民币	金元证券	国泰君安	房地产开发	房地产	A股
13	000651.SZ	格力电器	2009-12-30	28.61	28.97	70.00	2,002.70	人民币	---	---	电器机械及	家用电器	A股
14	000651.SZ	格力电器	2009-12-30	28.61	28.97	65.00	1,859.65	人民币	---	---	电器机械及	家用电器	A股
15	002084.SZ	海陆卫浴	2009-12-30	11.10	11.69	80.00	888.00	人民币	南京证券	招商证券	金属制品业	轻工制造	A股
16	002084.SZ	海陆卫浴	2009-12-30	11.10	11.69	175.00	1,942.50	人民币	招商证券	招商证券	金属制品业	轻工制造	A股
17	002084.SZ	海陆卫浴	2009-12-30	11.10	11.69	260.00	2,886.00	人民币	招商证券	招商证券	金属制品业	轻工制造	A股
18	002084.SZ	海陆卫浴	2009-12-30	11.10	11.69	60.00	666.00	人民币	南京证券	招商证券	金属制品业	轻工制造	A股
19	002084.SZ	海陆卫浴	2009-12-30	11.10	11.69	60.00	666.00	人民币	万和证券	招商证券	金属制品业	轻工制造	A股
20	002084.SZ	海陆卫浴	2009-12-30	11.10	11.69	60.00	666.00	人民币	国泰君安	招商证券	金属制品业	轻工制造	A股
21	002084.SZ	海陆卫浴	2009-12-30	11.10	11.69	60.00	666.00	人民币	海通证券	招商证券	金属制品业	轻工制造	A股
22	002076.SZ	雪 莱 特	2009-12-30	9.40	9.99	200.00	1,880.00	人民币	中国国际	第一创业	日用电子器	电子元件	A股
23	600328.SH	兰大实业	2009-12-30	9.95	10.23	188.15	1,872.09	人民币	安信证券	---	化学原料及	化工	A股
24	002138.SZ	顺络电子	2009-12-30	19.32	20.19	40.00	772.80	人民币	中国银河	广发证券	电子元器件	电子元件	A股
25	002178.SZ	延华智能	2009-12-30	15.20	15.75	49.00	744.80	人民币	---	平安证券	专业、科研	建筑材料	A股
26	601169.SH	北京银行	2009-12-30	16.94	19.49	100.00	1,694.00	人民币	国泰君安	国泰君安	其他商业行	银行	A股
27	002139.SZ	拓邦股份	2009-12-30	14.86	15.97	160.00	2,377.60	人民币	广发证券	光大证券	日用电子器	电子元件	A股
28	601166.SH	兴业银行	2009-12-30	35.08	40.26	11.50	403.42	人民币	太平洋证券	中国建投	其他商业行	银行	A股
29	002099.SZ	海翔药业	2009-12-30	11.26	11.85	330.00	3,715.80	人民币	中信证券	---	化学药品原	医药生物	A股
30	002084.SZ	海陆卫浴	2009-12-30	11.10	11.69	45.00	499.50	人民币	南京证券	招商证券	金属制品业	轻工制造	A股
31	600763.SH	通策医疗	2009-12-30	9.24	10.09	100.00	924.00	人民币	中信金通	华西证券	卫生、保健	医疗器械及	A股
32	600763.SH	通策医疗	2009-12-30	9.33	10.09	50.00	466.50	人民币	平安证券	华西证券	卫生、保健	医疗器械及	A股

1.2.1.7 交易异动

报表说明

对交易所每天公布的交易公开信息的统计整理，加入股票异动期间的行情信息，方便对比查看。

界面说明

- 上方为交易异动记录统计表，展示发生异动的股票及相应的营业部交易数据合计；
- 下方为营业部明细表，展示统计表中所选异动条目所涉及到的营业部明细数据。

同花顺金融数据终端 - [二级市场] 客服热线: 0571-88939501

股票 债券 期货 基金 宏观行业 新闻研报 产权交易 行情 工具

开始日期: 2009-1-1 截止日期: 2009-12-31

序号	代码	名称	异动类型	异动起始日	异动截至日	交易天数	营业部买入合计		营业部卖出合计		营业部交易合计	
							金额(万元)	占比(%)	金额(万元)	占比(%)	金额(万元)	占比(%)
1	000536.SZ	奥园东	日换手率达...	2009-12-31	2009-12-31	1	6,631.2454	0.41	4,208.3357	0.26	10,839.5811	0.33
2	000536.SZ	奥园东	日涨幅偏离...	2009-12-31	2009-12-31	1	6,631.2454	0.41	4,208.3357	0.26	10,839.5811	0.33
3	000666.SZ	经纬纺机	日涨幅偏离...	2009-12-31	2009-12-31	1	3,965.8028	0.29	2,859.3743	0.21	6,825.1771	0.25
4	600730.SH	中国高科	日涨幅偏离...	2009-12-31	2009-12-31	1	6,399.8494	0.45	1,794.3901	0.13	6,194.2395	0.29
5	002024.SZ	苏宁电器	无价格涨跌幅...	2009-12-31	2009-12-31	1	10,738.8122	0.07	9,709.2389	0.06	20,448.0510	0.07
6	002197.SZ	证通电子	日涨幅偏离...	2009-12-31	2009-12-31	1	4,803.0444	0.44	6,376.0864	0.58	11,179.1308	0.51
7	002250.SZ	联化科技	日涨幅偏离...	2009-12-31	2009-12-31	1	2,483.6470	0.15	3,886.9919	0.24	6,370.6388	0.20
8	002197.SZ	证通电子	日换手率达...	2009-12-31	2009-12-31	1	4,803.0444	0.44	6,376.0864	0.58	11,179.1308	0.51
9	600477.SH	杭萧钢构	日涨幅偏离...	2009-12-31	2009-12-31	1	4,005.5014	0.23	1,124.9290	0.07	5,130.4304	0.15
10	600288.SH	大恒科技	日换手率达...	2009-12-31	2009-12-31	1	3,340.6675	0.12	15,948.1508	0.56	19,288.8183	0.34
11	000779.SZ	三毛派神	日涨幅偏离...	2009-12-31	2009-12-31	1	4,501.5023	0.72	3,226.8939	0.51	7,728.3962	0.62
12	600602.SH	广电电子	日涨幅偏离...	2009-12-31	2009-12-31	1	10,433.1550	0.39	1,382.6901	0.05	11,815.8451	0.22
13	000078.SZ	海王生物	日涨幅偏离...	2009-12-30	2009-12-30	1	14,091.1527	0.11	5,504.3632	0.04	19,595.5158	0.07
14	002207.SZ	准油股份	日涨幅偏离...	2009-12-30	2009-12-30	1	3,078.7891	0.29	1,215.3887	0.11	4,294.1779	0.20
15	002197.SZ	证通电子	日换手率达...	2009-12-30	2009-12-30	1	3,282.4671	0.30	7,061.2861	0.65	10,363.7532	0.48
16	002095.SZ	生意宝	日涨幅偏离...	2009-12-30	2009-12-30	1	7,629.3319	0.73	1,139.0329	0.11	6,768.3649	0.42
17	002040.SZ	南京港	日涨幅偏离...	2009-12-30	2009-12-30	1	3,503.7533	0.42	1,592.7726	0.19	5,096.5259	0.31
18	600733.SH	SST鑫峰	ST股票,*S...	2009-12-30	2009-12-30	1	4,193.6554	0.45	2,568.2402	0.28	6,761.8956	0.36

序号	营业部名称	营业部交易		营业部买入		营业部卖出	
		金额	占比	金额	占比	金额	占比
1	东吴证券有...	2,107.4650	3.97	0.0000	0.00	2,107.4650	7.94
2	招商证券股...	416.2852	0.78	0.0000	0.00	416.2852	1.57
3	华安证券有...	808.7788	1.52	0.0000	0.00	808.7788	3.05
4	东方证券股...	1,221.1519	2.30	12,211.5193	4.60	0.0000	0.00
5	光大证券有...	445.3500	0.84	0.0000	0.00	445.3500	1.68
6	华龙证券有...	430.4567	0.81	0.0000	0.00	430.4567	1.62
7	光大证券股...	1,020.1968	1.92	10,201.9685	3.84	0.0000	0.00
8	东方证券股...	1,486.4668	2.80	14,864.6678	5.60	0.0000	0.00
9	东方证券股...	1,031.3868	1.94	10,313.8680	3.88	0.0000	0.00
10	机构专用	1,872.0230	3.52	18,720.2301	7.05	0.0000	0.00

沪: 2562.58 -21.29 -0.82% 820.80+36.71% 深: 10222.22 -124.05 -1.20% 869.56+0.00% 总: 1727.07亿 涨: 2750.02 -32.11 -1.15%

重要指标说明

- **交易天数:**
交易所认定的发生交易异动区间内所含交易日个数。
- **营业部买入/卖出/交易合计:**
交易所披露的异动截止日买入/卖出各前5名的营业部交易数据合计。
- **区间股票成交金额:**
含异动起始日, 异动截止日在内的交易区间内该股成交总金额。
- **区间涨跌幅:**
含异动起始日, 异动截止日在内的交易区间内该股涨跌幅。
- **区间换手率:**
含异动起始日, 异动截止日在内的交易区间内该股换手率合计。

1.2.1.8 除权除息记录

报表说明

记录股票价格因分红送转, 以及增发, 配股, 股权分置等原因所产生的除权除息记录。

1.2.1.9 A 股股票流通时间表

报表说明

展示限售股股票流通时间状况。

界面说明

- 上方为各时间周期内限售股解禁的总数值状况, 包括总流通数值、总股本等;
- 下方表展示的是各周期内具体股票的解禁状况。

同花顺金融数据终端 - [公司研究] 客服热线: 0571-88939501

股票 债券 期货 基金 宏观行业 新闻研报 产权交易 行情 工具

开始日期: 2010-1-1 结束日期: 2010-12-31 频率: 周 股份流通类型: 全部

序号	截止日期	本期开始流通股数合计(亿股)	本期开始流通市值合计(亿元)	无限售条件股份数量(亿股)	无限售条件股份市值(亿元)	限售流通股数量(亿股)	限售流通股市值(亿元)
1	2010-01-10	14.74	180.50	109.99	2,019.63	53.09	67
2	2010-01-17	208.84	6,054.88	271.44	7,459.30	41.44	85
3	2010-01-24	11.75	217.94	54.10	744.98	61.93	1,15
4	2010-01-31	28.48	322.76	116.81	1,431.12	79.15	1,20
5	2010-02-07	25.00	614.96	131.39	2,830.36	62.23	1,56
6	2010-02-14	21.68	240.58	97.04	1,590.94	90.98	1,23
7	2010-02-28	14.15	182.30	135.42	2,430.13	164.73	2,60
8	2010-03-07	64.73	959.97	892.45	11,287.13	49.03	70
9	2010-03-14	20.60	194.57	67.10	788.45	61.42	1,00
10	2010-03-21	62.48	682.36	300.62	3,933.25	86.40	97
11	2010-03-28	17.67	317.50	68.43	1,143.45	40.78	96
12	2010-04-04	87.65	1,312.24	209.30	2,645.05	148.78	1,30
13	2010-04-11	11.75	201.00	63.69	889.36	68.03	1,15
14	2010-04-18	30.05	541.76	147.01	2,025.09	30.99	80
15	2010-04-25	25.54	581.23	66.41	1,242.39	52.77	1,56
16	2010-05-02	286.48	2,223.11	418.13	3,896.61	84.78	1,51
17	2010-05-09	7.17	175.29	29.38	530.15	31.29	1,13

统计图 流通量占比走势图 时间序列明细表

序号	股票代码	股票简称	可流通股时间	本期流通股数(万股)	已流通股数(万股)	待流通股数(万股)	流通股类型
1	000665.SZ	武汉塑料	2010-01-04	553.66	12,147.68	5,601.16	股权分置...
2	002106.SZ	莱宝高科	2010-01-04	8.56	23,136.01	9,852.79	首发原股东...
3	000621.SZ	美菱电器	2010-01-04	7,407.40	26,081.02	3,973.27	股权分置...
4	600716.SH	凤凰股份	2010-01-05	0.00	29,350.48	44,709.60	定向增发机...
5	600644.SH	乐山电力	2010-01-05	8,052.83	32,648.01	0.00	股权分置...
6	600242.SH	ST华龙	2010-01-05	6,250.50	9,552.43	7,850.55	股权分置...
7	002330.SZ	得利斯	2010-01-06	5,040.00	5,040.00	20,060.00	首发一般股份
8	002331.SZ	银禧科技	2010-01-06	1,120.00	1,120.00	4,373.20	首发一般股份
9	002329.SZ	皇氏乳业	2010-01-06	2,160.00	2,160.00	8,540.00	首发一般股份
10	600888.SH	*ST宝龙	2010-01-06	1,992.76	5,398.58	4,565.22	股权分置...
11	601117.SH	中国化学	2010-01-07	92,475.00	92,475.00	400,825.00	首发一般股份
12	600104.SH	上汽汽车	2010-01-07	392.56	655,495.47	0.00	认股权证行权

沪: 2562.58 -21.29 -0.82% 820.80+36.71亿 深: 10222.22 -124.05 -1.20% 869.56+0.00亿 总: 1727.07亿 涨: 2750.02 -32.11 -1.15%

1.2.1.10 大盘单日表现

报表说明

展示最新交易日的市场基准指数表现情况。

重要指标说明

- 成交额变化:
=当日成交额-前一日成交额
- 成交额变化率:
=成交额变化/前一日成交额*100%

1.2.1.11 大盘阶段表现

报表说明

展示市场基准指数一段时间以来的涨跌表现情况,以及在相应区间内的成交额及日均成交额数据。

1.2.1.12 行业单日表现

报表说明

展示最新交易日的行业指数表现情况。有同花顺行业,证监会行业,申万行业,FTSE行业分类标准供选择。

重要指标说明

- 成交额变化:

=当日成交额-前一日成交额

● 成交额变化率:

=成交额变化/前一日成交额*100%

1.2.1.13 行业阶段表现

展示行业指数一段时间以来的涨跌表现情况，以及在相应区间内的成交额及日均成交额数据。有同花顺行业，证监会行业，申万行业，FTSE行业分类标准供选择。

1.2.1.14 个股阶段表现

报表说明

展示个股一段时间以来的涨跌表现情况，以及在相应区间内的换手率、成交额及成交量数据。

界面说明

● 上方为个股列表，展示行情数据;

● 下方为统计表，按行业对各个区间的涨跌幅，换手率，成交量指标进行统计。

序号	代码	名称	基准日期	涨跌幅 (%)						换手率 (%)					
				5日	10日	20日	60日	120日	250日	5日	10日	20日	60日		
1	000019.SZ	深国证A	2010-06-09	5.95	4.09	-3.15	-12.30	-11.61	9.46	8.36	16.39	31.65	190.6		
2	000020.SZ	深华发A	2010-06-09	2.48	2.92	8.85	-12.83	-17.95	57.19	21.65	62.62	113.14	370.6		
3	000021.SZ	长城开发	2010-06-09	2.41	6.37	21.89	19.66	19.48	30.94	11.63	22.15	31.50	101.6		
4	000022.SZ	深南电A	2010-06-09	3.76	0.70	-0.08	-17.07	-13.76	-1.59	0.88	2.44	5.75	21.4		
5	000023.SZ	深天地A	2010-06-09	3.39	0.38	-0.50	-18.08	-28.30	9.83	10.27	33.84	53.45	210.6		
6	000024.SZ	招商地产	2010-06-09	2.97	-3.92	-2.27	-30.89	-48.81	-47.19	7.63	18.40	53.74	167.6		
7	000025.SZ	特力A	2010-06-09	-3.37	-1.67	-3.55	-8.61	-14.44	21.95	13.81	19.02	25.76	72.6		
8	000026.SZ	飞亚达A	2010-06-09	6.71	4.63	5.98	13.91	19.56	67.66	9.93	18.04	38.34	157.6		
9	000027.SZ	深圳能源	2010-06-09	1.16	-1.13	-5.24	-16.16	-22.08	-4.29	3.36	8.03	16.72	74.6		
10	000028.SZ	一致药业	2010-06-09	8.50	7.00	8.18	10.69	18.01	80.13	1.03	3.17	17.12	32.6		
11	000029.SZ	深赛格A	2010-06-09	8.56	6.34	-1.52	-18.88	-30.84	2.56	4.14	8.13	16.49	67.6		
12	000031.SZ	中航地产	2010-06-09	1.13	-1.11	0.14	-24.15	-44.34	-22.59	1.80	4.22	11.68	45.6		
13	000032.SZ	深盐田A	2010-06-09	4.65	-3.74	-7.68	1.46	1.92	17.47	13.15	33.90	53.95	202.6		
14	000033.SZ	新都酒店	2010-06-09	5.13	2.75	-3.05	-12.17	-16.99	0.47	5.80	11.42	28.75	128.6		
15	000035.SZ	*ST科健	2010-06-09	3.79	0.50	-2.59	-8.34	-9.88	11.90	7.30	14.19	31.84	161.6		
16	000037.SZ	深南电B	2010-06-09	1.71	-1.29	-13.15	-30.34	-31.76	6.36	3.04	7.17	19.08	72.6		
17	000039.SZ	中集集团	2010-06-09	1.30	2.89	1.71	-10.23	1.96	23.24	2.84	4.77	9.62	37.6		
18	000040.SZ	深鸿基	2010-06-09	1.59	-2.67	-10.53	-26.41	-33.25	-27.66	3.76	11.16	23.58	80.6		
19	000042.SZ	深长城	2010-06-09	2.55	1.22	-1.68	-34.66	-44.07	-23.99	3.52	7.76	17.34	57.6		
20	000043.SZ	中航地产	2010-06-09	-1.46	2.78	1.86	-14.71	-35.03	0.88	14.19	26.82	43.15	117.6		
21	000045.SZ	深纺织A	2010-06-09	0.16	6.93	-1.52	-0.48	-16.57	29.49	4.27	11.08	19.04	75.6		
22	000046.SZ	泛海建设	2010-06-09	3.01	-1.18	-4.93	-23.30	-43.22	-49.40	5.29	11.70	34.06	115.6		
23	000048.SZ	ST康达尔	2010-06-09	-1.46	5.36	3.74	-17.05	-18.61	24.54	4.45	13.11	25.86	68.6		
24	000049.SZ	德赛电池	2010-06-09	-4.64	-3.96	21.37	103.49	120.34	142.86	26.79	70.31	171.35	588.6		
25	000050.SZ	深天马A	2010-06-09	5.54	1.63	-3.52	-4.99	7.02	24.95	12.28	25.29	50.32	212.6		
26	000055.SZ	方大集团	2010-06-09	4.04	-1.95	2.03	8.53	12.96	10.70	21.26	46.12	103.01	378.6		
27	000056.SZ	深国商	2010-06-09	10.26	12.00	0.19	-7.07	8.79	17.31	12.81	17.48	29.71	123.6		
28	000058.SZ	深赛格	2010-06-09	4.42	1.20	-4.07	-7.38	-12.46	18.00	5.20	10.95	24.06	124.6		
29	000059.SZ	辽通化工	2010-06-09	-0.98	-5.97	-10.22	-25.99	-23.19	2.93	3.71	7.55	14.71	57.6		
30	000627.SZ	天茂集团	2010-06-09	1.53	-4.15	2.91	-54.42	-31.40	-17.29	6.09	14.53	39.61	239.6		
31	000628.SZ	高新张铜	2010-06-09	2.52	2.19	-3.07	-19.84	-17.54	25.55	5.32	14.55	31.24	145.6		
32	000629.SZ	*ST银亿	2010-06-09	-2.19	-3.58	-1.58	-2.06	1.39	-3.46	0.56	1.07	2.70	10.6		
33	000630.SZ	铜陵有色	2010-06-09	2.40	1.25	0.06	-9.45	-27.09	-22.62	17.28	26.28	39.82	117.6		

1.2.1.15 连续上涨

报表说明

对最近连续上涨3天及以上的股票做统计，有助于把握市场热点。

界面说明

● 展示栏中显示的是股票列表，显示连涨天数，连续涨跌幅，收盘价等指标;

序号	代码	名称	连续天数	连续涨跌幅 (%)	收盘价	收盘价(复权)	交易日期	证监会行业	同花顺行业	证券类型
1	000018.SZ	ST中冠A	3	2.53	7.29	10.1516	2010-06-09	纺织业	纺织服装	A股
2	000026.SZ	飞亚达A	4	8.53	14.00	58.1952	2010-06-09	仪器仪表及	轻工制造	A股
3	000028.SZ	一致药业	4	6.64	32.10	92.5590	2010-06-09	医药制造业	医药生物	A股
4	000055.SZ	方大集团	4	7.68	11.07	25.4703	2010-06-09	金属制品业	综合	A股
5	000058.SZ	深赛格	4	5.73	5.90	12.8634	2010-06-09	综合类	电子元器件	A股
6	000082.SZ	深圳华强	6	8.90	9.18	31.9593	2010-06-09	综合类	电子元器件	A股
7	000070.SZ	特发信息	4	6.77	9.31	9.5323	2010-06-09	综合类	电子元器件	A股

1.2.1.16 连续下跌

报表说明

对最近连续下跌3天及以上的股票做统计，有助于规避短线风险。

界面说明

- 上方为股票列表，显示连跌天数，连续涨跌幅，收盘价等指标；
- 下方为统计表，按行业对连跌股票进行统计。

行业	连跌天数	连跌3天	连跌5天	连跌超过5天
全部行业	10	2	-	-
电力、煤气及水的生产...	-	-	-	-
建筑业	-	-	-	-
金融、保险业	-	-	-	-
制造业	12	1	-	-
房地产业	-	-	-	-
社会服务业	-	-	-	-
传播与文化产业	1	-	-	-
农、林、牧、渔业	-	-	-	-
采掘业	-	-	-	-
综合类	1	1	-	-
交通运输、仓储业	-	-	-	-
信息技术业	-	-	-	-
批发和零售业	0	-	-	-

1.2.1.17 短线强势

报表说明

对有短期均线支撑的股票进行统计，发掘短线强势个股。

界面说明

- 展示栏中显示的是股票列表，显示其5日，10日，20日均线支撑情况；

序号	代码	名称	5日均线支撑(复权)	10日均线支撑(复权)	20日均线支撑(复权)	收盘价	收盘价(复权)	交易日期	证监会行业	同花顺行业	证券类型
1	000969.SZ	安泰科技	是	是	是	19.39	95.8542	2010-09-09	其他制造业	有色金属	A股
2	601688.SH	华泰证券	是	是	否	14.82	14.8200	2010-09-09	综合类证券...	证券、信托	A股
3	300026.SZ	红日药业	是	是	是	48.66	98.1988	2010-09-09	化学药品制...	医药生物	A股
4	601788.SH	光大证券	是	是	是	16.70	17.5198	2010-09-09	综合类证券...	证券、信托	A股
5	600737.SH	中粮屯河	是	是	否	11.67	121.0272	2010-09-09	食品加工业	农林牧渔	A股
6	002332.SZ	仙琚制药	是	是	是	15.05	15.4022	2010-09-09	化学药品原...	医药生物	A股
7	600395.SH	ST金泰	是	是	是	5.72	11.8658	2010-09-09	医药制造业	医药生物	A股
8	002252.SZ	上海莱士	是	是	是	45.30	47.4438	2010-09-09	生物药品制...	医药生物	A股
9	002253.SZ	川大智胜	是	是	是	38.78	57.4865	2010-09-09	计算机软件...	信息服务	A股
10	002254.SZ	烟台氨纶	是	是	是	38.45	53.3817	2010-09-09	合成纤维制...	化工	A股
11	002255.SZ	海陆重工	是	是	是	48.31	48.8719	2010-09-09	锅炉及原动...	电力设备	A股
12	002256.SZ	圣农化工	是	是	是	8.40	20.4618	2010-09-09	专用化学产...	化工	A股
13	002258.SZ	利尔化学	是	是	是	19.82	30.5681	2010-09-09	化学农药制...	化肥农药	A股
14	002259.SZ	升达林业	是	是	是	8.95	9.0368	2010-09-09	木材加工及...	轻工制造	A股
15	002260.SZ	伊立浦	是	否	否	10.29	13.5077	2010-09-09	电器机械及...	家用电器	A股
16	002262.SZ	恩华药业	是	是	是	24.44	47.8594	2010-09-09	化学药品原...	医药生物	A股
17	002261.SZ	拓维信息	是	是	是	20.19	51.5686	2010-09-09	计算机软件...	信息服务	A股
18	002264.SZ	新华都	是	是	是	19.32	29.8888	2010-09-09	日用百货零...	商业贸易	A股
19	600956.SH	长百集团	是	是	是	5.64	14.8748	2010-09-09	零售业	商业贸易	A股
20	002277.SZ	龙河股份	是	是	是	20.44	37.1086	2010-09-09	日用百货零...	商业贸易	A股
21	300002.SZ	神州泰岳	是	是	是	72.85	182.3873	2010-09-09	计算机软件...	信息服务	A股
22	002266.SZ	浙富股份	是	是	是	26.10	28.5462	2010-09-09	电机制造	电力设备	A股
23	002265.SZ	西农股份	是	是	是	8.69	8.8989	2010-09-09	其他通用零...	汽车	A股
24	002267.SZ	陕天然气	是	是	是	17.51	17.8812	2010-09-09	煤气供应业	非电力公用	A股
25	002268.SZ	卫士通	是	是	是	22.56	45.0928	2010-09-09	计算机软件...	信息服务	A股
26	601766.SH	中国南车	是	是	是	5.01	5.0381	2010-09-09	铁路运输设...	非汽车交运	A股
27	002269.SZ	美邦服饰	是	是	是	21.00	32.5130	2010-09-09	纺织品、服...	纺织服装	A股
28	002271.SZ	东方雨虹	是	是	是	28.91	67.9304	2010-09-09	砖瓦、石灰...	建筑材料	A股
29	002272.SZ	川润股份	是	是	是	23.28	28.3229	2010-09-09	冶金、矿山...	机械装备	A股
30	002273.SZ	水晶光电	是	是	是	38.17	65.8691	2010-09-09	电子器件制...	电子元器件	A股
31	002274.SZ	华昌化工	是	是	是	14.26	14.4698	2010-09-09	化学药品制...	化肥农药	A股
32	002393.SZ	力生制药	是	是	是	46.53	46.5300	2010-09-09	化学药品制...	医药生物	A股
33	000036.SZ	华联控股	是	是	是	4.67	28.3411	2010-09-09	纺织业	化工	A股
34	002268.SZ	森源电气	是	是	是	45.98	45.9800	2010-09-09	输配电及控...	电力设备	A股
35	002370.SZ	罗大药业	是	是	是	23.54	23.5400	2010-09-09	化学药品制...	医药生物	A股

1.2.1.18 中线强势

报表说明

对有中期均线支撑的股票进行统计，发掘中线强势个股。

界面说明

- 展示栏中显示的是股票列表，显示其30日，60日，90日均线支撑情况；

1.2.1.20 短线弱势

报表说明

对有短期均线压制的股票进行统计，筛选短线弱势个股。

界面说明

- 展示栏中显示的是股票列表，显示其5日，10日，20日均线压制情况；

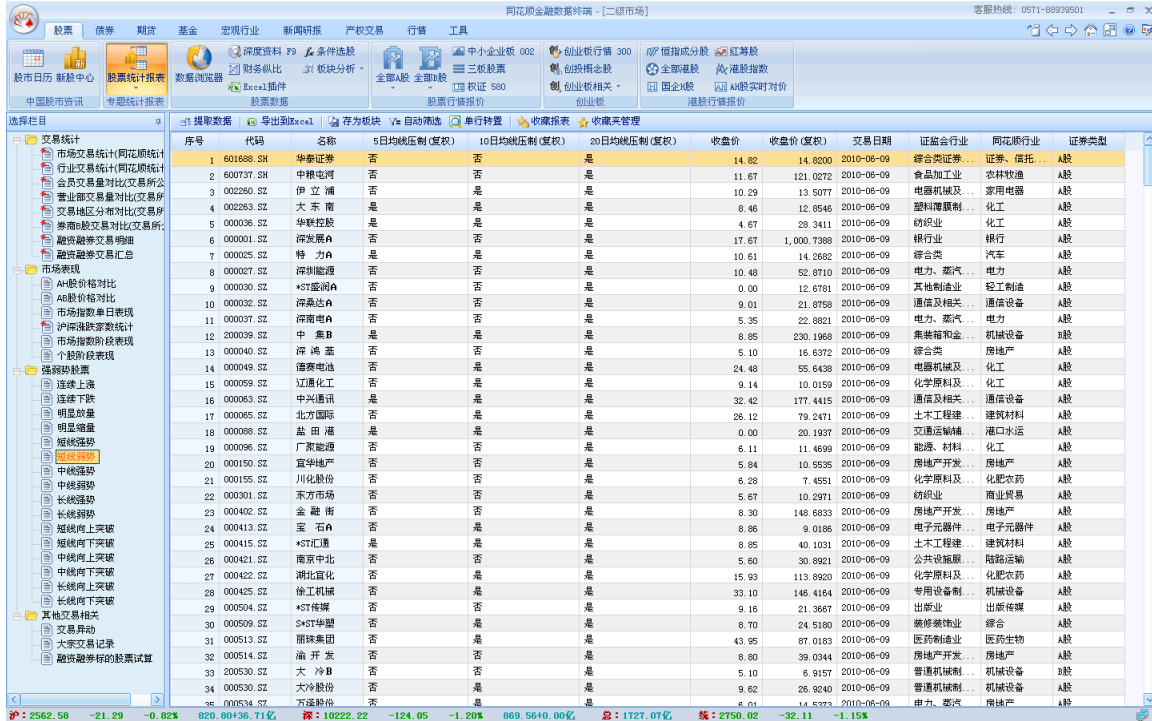

序号	代码	名称	5日均线压制(复权)	10日均线压制(复权)	20日均线压制(复权)	收盘价	收盘价(复权)	交易日期	证监会行业	同花顺行业	证券类型
1	601688.SH	华泰证券	否	否	是	14.62	14.8200	2010-06-09	综合类证券...	证券、信托	A股
2	600737.SH	中粮屯河	否	否	是	11.67	121.0272	2010-06-09	食品加工业	农林牧渔	A股
3	002290.SZ	伊立浦	否	是	是	10.29	13.5077	2010-06-09	电器机械及...	家用电器	A股
4	002283.SZ	大东南	是	是	是	8.46	12.8546	2010-06-09	塑料橡胶制...	化工	A股
5	000036.SZ	华联控股	是	是	是	4.67	28.3411	2010-06-09	纺织业	轻工	A股
6	000001.SZ	深发展A	否	否	是	17.67	1,000.7388	2010-06-09	银行业	银行	A股
7	000025.SZ	特力A	是	是	是	10.61	14.2682	2010-06-09	综合类	汽车	A股
8	000027.SZ	深圳能源	否	否	是	10.48	52.8710	2010-06-09	电力、燃气...	电力	A股
9	000030.SZ	*ST盛润A	否	否	是	0.00	12.6781	2010-06-09	其他制造业	轻工制造	A股
10	000032.SZ	深基达A	否	否	是	9.01	21.8758	2010-06-09	通信及相关...	通信设备	A股
11	000037.SZ	深南电A	否	是	是	5.35	22.8821	2010-06-09	电力、燃气...	电力	A股
12	200039.SZ	中鑫B	是	是	是	8.85	230.1968	2010-06-09	机械箱壳金...	机械设备	B股
13	000040.SZ	深鸿基	否	否	是	8.10	16.6372	2010-06-09	综合类	房地产	A股
14	000049.SZ	德赛电池	否	否	是	24.48	95.6438	2010-06-09	电器机械及...	化工	A股
15	000059.SZ	辽通化工	否	是	是	9.14	10.0159	2010-06-09	化学原料及...	化工	A股
16	000063.SZ	中兴通讯	是	是	是	32.42	177.4415	2010-06-09	通信及相关...	通信设备	A股
17	000065.SZ	北方国际	否	是	是	26.12	79.2471	2010-06-09	土木工程建...	建筑材料	A股
18	000068.SZ	盐田港	是	是	是	0.00	20.1937	2010-06-09	交通运输储...	港口水运	A股
19	000096.SZ	广聚能源	否	否	是	6.11	11.4699	2010-06-09	能源、材料	化工	A股
20	000101.SZ	宜华地产	否	否	是	5.84	10.2971	2010-06-09	房地产开发...	房地产	A股
21	000155.SZ	川化股份	否	否	是	6.28	7.4851	2010-06-09	化学原料及...	化肥农药	A股
22	000301.SZ	东方市场	否	否	是	5.67	10.2971	2010-06-09	纺织业	商业贸易	A股
23	000402.SZ	金融街	是	是	是	8.30	148.6833	2010-06-09	房地产开发...	房地产	A股
24	000413.SZ	宝石A	否	是	是	9.86	9.0186	2010-06-09	电子元器件...	电子元器件	A股
25	000415.SZ	*ST汇通	是	是	是	8.85	40.1031	2010-06-09	土木工程建...	建筑材料	A股
26	000421.SZ	南京中北	是	是	是	5.60	30.8921	2010-06-09	公共设施服...	陆路运输	A股
27	000422.SZ	湖北蓝化	否	是	是	15.93	113.8920	2010-06-09	化学原料及...	化肥农药	A股
28	000425.SZ	徐工机械	否	是	是	33.10	146.4164	2010-06-09	专用设备制...	机械设备	A股
29	000504.SZ	*ST传媒	否	是	是	9.16	21.3667	2010-06-09	出版业	出版传媒	A股
30	000509.SZ	S*ST华塑	否	是	是	8.70	24.5160	2010-06-09	橡胶塑料制品	综合	A股
31	000513.SZ	明珠集团	否	是	是	43.95	67.0183	2010-06-09	医药制造业	医药生物	A股
32	000514.SZ	渝开发	否	否	是	8.80	39.0344	2010-06-09	房地产开发...	房地产	A股
33	200530.SZ	大冷B	否	否	是	5.10	6.9157	2010-06-09	普通机械制...	机械设备	B股
34	000530.SZ	大冷股份	否	否	是	9.62	26.9240	2010-06-09	普通机械制...	机械设备	A股
35	000534.SZ	万泽股份	否	否	是	4.71	14.5373	2010-06-09	电力、燃气...	房地产	A股

1.2.1.21 中线弱势

报表说明

对有中期均线压制的股票进行统计，筛选中线弱势个股。

界面说明

- 展示栏中显示的是股票列表，显示其30日，60日，90日均线压制情况；

1.2.1.23 明显放量

报表说明

对5日量比 ≥ 5 的股票进行统计，发掘短期明显放量的股票。

1.2.1.24 明显缩量

报表说明

对5日量比 ≤ 0.2 股票进行统计，筛选短期明显缩量的股票。

1.2.1.25 短线向上突破

报表说明

对复权收盘价上穿短期均线并确认（3日）的股票进行统计，发掘短线向上突破的品种。

界面说明

- 展示栏中显示的是股票列表，显示其上穿5日，10日，20日均线的情况；

序号	代码	名称	向上有效突破5日均线(复权)	向上有效突破10日均线(复权)	向上有效突破20日均线(复权)	收盘价	收盘价(复权)	交易日期	证监会行业
1	000959.SZ	安泰科技	是	是	否	19.39	95.8542	2010-08-09	其他制造业
2	601688.SH	华泰证券	是	是	是	14.82	14.8200	2010-08-09	综合类证券
3	300026.SZ	红日药业	是	是	是	48.86	98.1988	2010-08-09	化学药品制
4	601188.SH	光大证券	是	是	是	16.70	17.5198	2010-08-09	综合类证券
5	600137.SH	中粮屯河	是	是	是	11.67	121.0272	2010-08-09	食品加工业
6	002332.SZ	仙乐制药	否	是	是	15.05	15.4022	2010-08-09	化学药品制
7	600385.SH	ST金泰	否	是	是	5.72	11.8858	2010-08-09	医药制造业
8	002252.SZ	上海莱士	否	是	是	45.30	47.4438	2010-08-09	生物药品制
9	002253.SZ	川大智胜	是	是	是	38.78	57.4885	2010-08-09	计算机软件
10	002254.SZ	烟台氨纶	否	是	是	38.45	53.3817	2010-08-09	合成纤维制
11	002255.SZ	海陆重工	否	是	是	8.40	20.4618	2010-08-09	锅炉及动力
12	002256.SZ	老恒祥化	否	是	是	48.31	48.8719	2010-08-09	专用化学产
13	002258.SZ	利尔化学	否	是	是	19.62	30.5681	2010-08-09	化学农药制
14	002259.SZ	升达林业	是	是	是	8.95	9.0368	2010-08-09	木材加工及
15	002260.SZ	伊立浦	是	是	否	10.29	13.5077	2010-08-09	电机制造业
16	002262.SZ	恩华药业	否	是	是	24.44	47.9594	2010-08-09	化学药品制
17	002281.SZ	拓维信息	是	是	是	28.19	51.5688	2010-08-09	计算机软件
18	002284.SZ	新华都	否	是	是	19.32	29.8088	2010-08-09	百货零售业
19	002283.SZ	大东南	是	否	否	8.46	12.8546	2010-08-09	塑料制品业
20	600856.SH	长百集团	是	是	是	6.64	14.8748	2010-08-09	零售业
21	002277.SZ	龙河股份	否	是	是	20.44	37.1006	2010-08-09	日用百货等
22	300002.SZ	神州泰岳	否	是	是	72.85	182.3873	2010-08-09	计算机软件
23	002286.SZ	浙富股份	否	是	是	26.10	26.5482	2010-08-09	电机制造业
24	002285.SZ	香农股份	否	是	是	8.89	8.8989	2010-08-09	其他通用等
25	002287.SZ	陕天然气	否	是	否	17.51	17.8812	2010-08-09	煤气供应业
26	002288.SZ	卫士通	是	是	是	22.58	45.0928	2010-08-09	计算机软件
27	601186.SH	中国南车	是	是	是	5.01	5.0381	2010-08-09	铁路运输设
28	002289.SZ	美邦服饰	否	是	是	21.00	32.5130	2010-08-09	纺织服装业
29	002270.SZ	诺德股份	否	是	是	15.51	15.8341	2010-08-09	塑料制品业
30	002271.SZ	东方雨虹	否	是	是	28.91	87.9304	2010-08-09	砖瓦、石灰
31	002272.SZ	川润股份	否	是	是	23.28	26.3229	2010-08-09	冶金、矿山
32	002273.SZ	水晶光电	否	是	是	38.17	65.8691	2010-08-09	电子器件制
33	002274.SZ	华昌化工	是	是	是	14.26	14.4636	2010-08-09	化学药品制
34	002293.SZ	力生制药	否	是	是	46.53	46.5300	2010-08-09	化学药品制

1.2.1.26 中线向上突破

报表说明

对复权收盘价上穿中期均线并确认（3日）的股票进行统计，发掘中线向上突破的品种。

界面说明

- 展示栏中显示的是股票列表，显示其上穿30日，60日，90日均线的情况；

序号	代码	名称	向上有效突破30日均线(复权)	向上有效突破60日均线(复权)	向上有效突破90日均线(复权)	收盘价	收盘价(复权)	交易日期	证监会行业
1	300006.SZ	红日药业	是	是	是	48.86	98.1968	2010-06-09	化学药品制. 医
2	601798.SH	光大证券	否	否	否	16.70	17.5198	2010-06-09	综合类证券. 证
3	002332.SZ	仙乐制药	是	是	是	15.05	15.4022	2010-06-09	化学药品原. 医
4	600385.SH	ST金泰	是	是	否	5.72	11.8858	2010-06-09	医药制造业. 医
5	002252.SZ	上海莱士	是	是	是	45.30	47.4438	2010-06-09	生物药品制. 医
6	002253.SZ	川大智胜	是	是	是	38.78	57.4885	2010-06-09	计算机软件. 信
7	002254.SZ	烟台氨纶	是	是	是	38.45	53.2817	2010-06-09	合成纤维制. 化
8	002255.SZ	海陆重工	是	是	是	48.31	48.8719	2010-06-09	锅炉及原动. 机
9	002256.SZ	彩虹炼化	是	是	否	8.40	20.4618	2010-06-09	专用化学产. 化
10	002258.SZ	利尔化学	是	是	是	19.62	30.5581	2010-06-09	化学药品制. 化
11	002259.SZ	升达林业	是	是	否	8.95	9.0368	2010-06-09	木材加工及. 轻
12	002282.SZ	恩华药业	是	是	是	24.44	47.9594	2010-06-09	化学药品原. 医
13	002281.SZ	拓建信息	是	是	是	28.19	51.5686	2010-06-09	计算机软件. 信
14	002284.SZ	新华都	是	是	是	19.32	29.8088	2010-06-09	日用百货零. 商
15	002283.SZ	大东南	否	是	是	8.46	12.8546	2010-06-09	塑料制品业. 化
16	600856.SH	长百集团	是	是	否	6.64	14.8748	2010-06-09	零售业
17	002277.SZ	友阿股份	是	是	是	20.44	37.1006	2010-06-09	日用百货零. 商
18	300002.SZ	神州泰岳	是	是	是	72.85	182.2873	2010-06-09	计算机软件. 信
19	002296.SZ	浙富股份	是	是	是	26.10	26.5482	2010-06-09	电机制造业. 电
20	002295.SZ	西仪股份	是	是	否	8.88	8.8989	2010-06-09	其他制造业. 汽
21	002298.SZ	卫士通	是	是	是	22.55	45.0225	2010-06-09	计算机软件. 信
22	601786.SH	中国南车	是	否	否	5.01	5.0381	2010-06-09	铁路运输设. 非
23	002289.SZ	美邦服饰	是	是	是	21.00	32.5130	2010-06-09	纺织业
24	002270.SZ	法国核电	是	是	否	15.51	15.8341	2010-06-09	管道机械制. 制
25	002271.SZ	东方雨虹	是	是	是	28.91	87.9304	2010-06-09	砖瓦、石、砂. 建
26	002272.SZ	川润股份	是	是	是	23.28	26.3229	2010-06-09	冶金、矿山. 制
27	002273.SZ	水晶光电	是	是	是	38.17	65.8691	2010-06-09	电子器件制. 电
28	002274.SZ	华昌化工	是	是	是	14.26	14.4696	2010-06-09	化学肥料制. 化
29	000036.SZ	华联控股	是	是	是	4.67	28.3411	2010-06-09	纺织业
30	002358.SZ	森源电气	是	是	是	45.98	45.9800	2010-06-09	输配电及控. 电
31	002370.SZ	亚太药业	是	是	是	23.24	23.2400	2010-06-09	化学药品制. 医
32	200002.SZ	万科B	是	是	是	7.61	34.1733	2010-06-09	房地产开发. 房
33	000002.SZ	万科A	是	是	否	7.30	672.9483	2010-06-09	房地产开发. 房
34	000004.SZ	ST国农	是	是	否	9.45	62.1469	2010-06-09	生物药品制. 医

1.2.1.27 长线向上突破

报表说明

对复权收盘价上穿长期均线并确认（3日）的股票进行统计，发掘长线向上突破的品种。

界面说明

- 展示栏中显示的是股票列表，显示其上穿120日，250日，500日均线的情况；

同花顺金融数据终端 - [二级市场]

客服热线: 0571-88939501

股票 债券 期货 基金 宏观行业 新闻研报 产权交易 行情 工具

股票统计报表

序号	代码	名称	向上有效突破120日均线(复权)	向上有效突破250日均线(复权)	向上有效突破500日均线(复权)	收盘价	收盘价(复权)	交易日期	证监会行业
1	000969.SZ	安泰科技	是	否	是	25.99	71.1847	2009-12-14	其他制造业
2	600395.SH	ST金泰	否	否	是	7.29	15.1227	2009-12-14	医药制造业
3	002252.SZ	上海莱士	是	是	是	35.93	36.9432	2009-12-14	生物药品类
4	002253.SZ	川大智胜	是	是	是	37.70	45.9525	2009-12-14	计算机软件
5	002254.SZ	烟台赛轮	否	否	是	36.41	50.5495	2009-12-14	合成纤维类
6	002255.SZ	海陆重工	是	是	是	52.31	52.6971	2009-12-14	锅炉及原动
7	002256.SZ	彩虹精化	否	否	是	14.44	23.4592	2009-12-14	专用化学产
8	002258.SZ	利尔化学	否	否	是	24.70	38.0415	2009-12-14	化学原料药
9	002259.SZ	升达林业	否	是	是	10.02	10.1172	2009-12-14	木材加工及
10	002260.SZ	伊立浦	否	否	是	10.78	14.1509	2009-12-14	电器机械及
11	002262.SZ	恩华药业	是	是	是	19.68	29.6656	2009-12-14	化学药品原
12	002261.SZ	拓维信息	否	否	是	33.96	47.6829	2009-12-14	计算机软件
13	002264.SZ	新华都	否	否	是	34.15	35.0263	2009-12-14	日用百货零
14	002263.SZ	大东南	是	否	是	8.27	12.4108	2009-12-14	塑料制品业
15	600856.SH	长百集团	否	否	是	7.78	17.4286	2009-12-14	零售业
16	002266.SZ	浙富股份	否	否	是	32.16	32.4108	2009-12-14	电机制造业
17	002265.SZ	香农股份	是	是	是	9.90	9.9000	2009-12-14	其他通用零
18	002267.SZ	陕天然气	否	否	是	22.63	23.1098	2009-12-14	燃气供应业
19	002268.SZ	卫士通	是	是	是	36.38	44.0089	2009-12-14	计算机软件
20	601766.SH	中国南车	否	否	是	5.66	5.6917	2009-12-14	铁路运输设
21	002269.SZ	美邦服饰	否	否	是	22.29	33.7872	2009-12-14	纺织业、服
22	002270.SZ	法因数控	否	否	是	21.70	21.8606	2009-12-14	普通机械制
23	002271.SZ	东方雨虹	否	是	是	46.75	70.7982	2009-12-14	砖瓦、石灰
24	002272.SZ	川润股份	否	是	是	28.08	29.1392	2009-12-14	冶金、矿山
25	002273.SZ	水晶光电	是	是	是	30.90	40.5748	2009-12-14	电子器件制
26	000036.SZ	华联控股	否	否	是	6.81	41.3283	2009-12-14	纺织业
27	000001.SZ	深发展A	否	否	是	25.50	1,444.1901	2009-12-14	银行业
28	200002.SZ	万科B	否	否	是	10.27	45.5713	2009-12-14	房地产开发
29	000004.SZ	ST国农	否	否	是	10.00	65.7639	2009-12-14	生物药品类
30	000005.SZ	世纪星源	否	否	是	6.16	52.9709	2009-12-14	综合类
31	000006.SZ	深业业A	否	否	是	12.69	210.7594	2009-12-14	房地产开发
32	000007.SZ	ST零七	否	否	是	7.50	39.1207	2009-12-14	旅游业
33	000009.SZ	中国宝安	否	否	是	12.00	40.5323	2009-12-14	综合类
34	200011.SZ	深物业B	否	否	是	5.70	14.5464	2009-12-14	综合类

沪: 2562.58 -21.29 -0.82% 820.80+36.71亿 深: 10222.22 -124.05 -1.20% 869.56+0.00亿 总: 1727.07亿 涨: 2750.02 -32.11 -1.15%

1.2.1.28 短线向下突破

报表说明

对复权收盘价下穿短期均线并确认(3日)的股票进行统计,筛选短线向下突破的品种。

界面说明

- 展示栏中显示的是股票列表,显示其下穿5日,10日,20日均线的情况;

序号	代码	名称	向下有效突破5日均线(复权)	向下有效突破10日均线(复权)	向下有效突破20日均线(复权)	收盘价	收盘价(复权)	交易日期	证监会行业
1	000989.SZ	安泰科技	否	是	是	19.39	95.6542	2010-08-09	其他制造业
2	601698.SH	华泰证券	是	是	是	14.82	14.8200	2010-08-09	综合类证券
3	300006.SZ	红日药业	是	是	否	48.66	98.1988	2010-08-09	化学药品制
4	601798.SH	光大证券	是	是	是	16.70	17.5198	2010-08-09	综合类证券
5	600737.SH	中粮屯河	是	是	是	11.67	121.0272	2010-08-09	食品加工业
6	002332.SZ	仙乐制药	是	是	否	15.05	15.4022	2010-08-09	化学药品原
7	600395.SH	ST金泰	是	是	是	5.72	11.0858	2010-08-09	医药制造业
8	002252.SZ	上海莱士	是	是	否	45.30	47.4438	2010-08-09	生物制品业
9	002253.SZ	川大智胜	是	是	否	38.78	57.4885	2010-08-09	计算机软件
10	002254.SZ	烟台氨纶	是	是	否	38.45	53.3617	2010-08-09	合成纤维业
11	002255.SZ	海陆重工	是	是	是	48.31	48.8719	2010-08-09	锅炉及原动
12	002256.SZ	彩虹精化	是	是	是	8.40	20.4618	2010-08-09	专用化学产
13	002258.SZ	利尔化学	是	是	是	19.62	30.5681	2010-08-09	化学农药制
14	002259.SZ	升达林业	是	是	是	8.95	9.0368	2010-08-09	木材加工及
15	002290.SZ	伊立浦	是	是	是	10.29	13.5077	2010-08-09	电机制造业
16	002292.SZ	恩华药业	是	是	是	24.44	47.9594	2010-08-09	化学药品原
17	002291.SZ	拓维信息	是	否	否	28.19	51.5868	2010-08-09	计算机软件
18	002294.SZ	新华都	是	是	是	19.32	29.8088	2010-08-09	日用百货零
19	002293.SZ	大东南	是	是	是	8.46	12.8548	2010-08-09	塑料橡胶制
20	600856.SH	长百集团	否	是	否	6.64	14.8748	2010-08-09	零售业
21	002277.SZ	友阿股份	是	是	是	20.44	37.1008	2010-08-09	日用百货零
22	300002.SZ	神州泰岳	是	是	否	72.85	162.3873	2010-08-09	计算机软件
23	002296.SZ	浙富股份	是	是	是	26.10	28.5482	2010-08-09	电机制造业
24	002295.SZ	西仪股份	是	是	否	8.69	8.8989	2010-08-09	其他通用零
25	002297.SZ	陕天然气	是	是	是	17.51	17.8812	2010-08-09	煤气供应业
26	002298.SZ	卫士通	是	是	否	22.56	45.0928	2010-08-09	计算机软件
27	601796.SH	中国南车	是	是	是	5.01	5.0381	2010-08-09	铁路运输设
28	002299.SZ	美邦服饰	是	是	否	21.00	32.5130	2010-08-09	纺织品、服
29	002270.SZ	法国控股	是	是	是	15.51	15.8341	2010-08-09	普通机械制
30	002271.SZ	东方雨虹	是	是	是	28.91	87.9304	2010-08-09	砖瓦、石灰
31	002272.SZ	川润股份	是	是	是	23.28	28.3229	2010-08-09	冶金、矿山
32	002273.SZ	水晶光电	是	是	是	38.17	65.8691	2010-08-09	电子器件制
33	002274.SZ	华昌化工	是	是	是	14.05	14.4898	2010-08-09	化学肥料制
34	002393.SZ	力生制药	是	是	是	46.53	46.5300	2010-08-09	化学药品制

1.2.1.29 中线向下突破

报表说明

对复权收盘价下穿中期均线并确认（3日）的股票进行统计，筛选中线向下突破的品种。

界面说明

- 展示栏中显示的是股票列表，显示其下穿30日，60日，90日均线的情况；

同花顺金融数据终端 - [二级市场]

客服热线: 0571-88939501

股票 债券 期货 基金 宏观行业 新闻研报 产权交易 行情 工具

股票行情 创业板行情 300 创业板指数 创业板相关 创业板估值 创业板市盈率 创业板市净率 创业板股息率 创业板换手率 创业板流通市值 创业板总市值 创业板净资产 创业板应收账款 创业板应付账款 创业板存货 创业板固定资产 创业板无形资产 创业板其他资产 创业板其他负债 创业板其他权益

中国股市资讯 专题统计报表

选择栏目

提取数据 导出到Excel 保存为板块 Vx 自动筛选 单行转置 收藏报表 收藏夹管理

序号	代码	名称	向下有效突破30日均线(复权)	向下有效突破60日均线(复权)	向下有效突破90日均线(复权)	收盘价	收盘价(复权)	交易日期	证监会行业
1	000969.SZ	安泰科技	是	是	是	19.39	95.8542	2010-06-09	其他制造业
2	601698.SH	华泰证券	是	是	是	14.82	14.8200	2010-06-09	综合类证券
3	601798.SH	光大证券	是	是	是	16.70	17.5198	2010-06-09	综合类证券
4	600737.SH	中粮屯河	是	是	是	11.67	121.0272	2010-06-09	食品加工业
5	600395.SH	ST金泰	是	是	是	5.72	11.8658	2010-06-09	医药制造业
6	002255.SZ	海陆重工	是	否	否	48.31	48.8719	2010-06-09	锅炉及原动
7	002256.SZ	彩虹精化	是	是	是	8.40	20.4618	2010-06-09	专用化学产
8	002258.SZ	利尔化学	是	否	否	19.62	30.5681	2010-06-09	化学原料药
9	002259.SZ	升达林业	是	是	是	8.95	9.0368	2010-06-09	木材加工及
10	002260.SZ	伊立浦	是	是	是	10.29	13.5077	2010-06-09	医疗器械及
11	002261.SZ	拓维信息	是	否	是	28.19	51.5666	2010-06-09	计算机软件
12	002264.SZ	新华都	是	是	是	19.32	29.8088	2010-06-09	日用百货零
13	002263.SZ	大东南	是	是	是	8.46	12.8546	2010-06-09	塑料制品业
14	600856.SH	长百集团	是	是	是	6.64	14.8748	2010-06-09	零售业
15	002277.SZ	友阿股份	是	否	否	20.44	37.1006	2010-06-09	日用百货零
16	002266.SZ	浙富股份	是	是	是	26.10	26.5482	2010-06-09	电机制造业
17	002295.SZ	西仪股份	否	否	是	8.89	8.8989	2010-06-09	其他制造业
18	002287.SZ	陕天然气	是	是	是	17.51	17.8812	2010-06-09	煤气供应业
19	601766.SH	中国南车	是	是	是	5.04	5.0381	2010-06-09	铁路机械制
20	002270.SZ	法因数控	是	否	是	15.51	15.8341	2010-06-09	普通机械制
21	002271.SZ	东方雨虹	是	否	否	28.91	87.9304	2010-06-09	砖瓦、石、瓦
22	002272.SZ	川润股份	是	否	是	23.28	26.3229	2010-06-09	冶金、矿山
23	002273.SZ	水晶光电	是	否	否	38.17	65.8691	2010-06-09	电子器件制
24	002274.SZ	华昌化工	否	否	是	14.26	14.4696	2010-06-09	化学原料药
25	002393.SZ	力生制药	是	是	是	46.53	46.5300	2010-06-09	化学原料药
26	000036.SZ	华联控股	是	是	是	4.67	28.3411	2010-06-09	纺织业
27	002358.SZ	森源电气	是	否	是	45.98	45.9800	2010-06-09	输配电及控
28	002370.SZ	亚太药业	是	否	是	23.24	23.2400	2010-06-09	化学原料药
29	000001.SZ	深发展A	是	是	是	17.67	1,000.7388	2010-06-09	银行业
30	200002.SZ	万科B	是	否	否	7.61	34.1733	2010-06-09	房地产开发
31	000002.SZ	万科A	是	是	是	7.30	672.9483	2010-06-09	房地产开发
32	000004.SZ	ST国农	否	否	是	9.45	62.1469	2010-06-09	生物药品制
33	000005.SZ	世纪星源	是	是	是	4.33	37.2344	2010-06-09	综合类
34	000006.SZ	深联业A	是	是	是	5.54	139.8178	2010-06-09	房地产开发

沪: 2562.58 -21.29 -0.82% 820.80+36.71亿 深: 10222.22 -124.05 -1.20% 869.56+0.00亿 总: 1727.07亿 涨: 2750.02 -32.11 -1.15%

1.2.1.30 长线向下突破

报表说明

对复权收盘价下穿长期均线并确认(3日)的股票进行统计,筛选长线向下突破的品种。

界面说明

- 展示栏中显示的是为股票列表,显示其下穿120日,250日,500日均线的情况;

序号	代码	名称	向下有效突破120日均线(度权)	向下有效突破250日均线(度权)	向下有效突破500日均线(度权)	收盘价	收盘价(度权)	交易日期	证监会行业
1	000969.SZ	安泰科技	否	是	否	25.99	71.1847	2009-12-14	其他制造业
2	600395.SH	ST金泰	是	是	否	7.29	15.1227	2009-12-14	医药制造业
3	002252.SZ	上海莱士	否	否	否	35.93	36.9432	2009-12-14	生物药品制
4	002253.SZ	川大智胜	否	否	否	37.70	45.9525	2009-12-14	计算机软件
5	002254.SZ	烟台赛轮	是	是	否	36.41	50.5495	2009-12-14	合成纤维制
6	002255.SZ	海陆重工	是	否	否	52.31	52.6971	2009-12-14	锅炉及原动
7	002256.SZ	彩虹精化	是	是	否	14.44	23.4592	2009-12-14	专用化学产
8	002258.SZ	利尔化学	是	是	否	24.70	38.0415	2009-12-14	化学原料药
9	002259.SZ	升达林业	是	否	否	10.02	10.1172	2009-12-14	木材加工及
10	002260.SZ	伊立浦	是	否	否	10.78	14.1509	2009-12-14	电器机械及
11	002262.SZ	恩华药业	否	否	否	19.68	29.6656	2009-12-14	化学药品原
12	002261.SZ	拓维信息	是	是	否	33.96	47.6829	2009-12-14	计算机软件
13	002264.SZ	新华都	是	是	否	34.15	35.0263	2009-12-14	日用百货零
14	002263.SZ	大东南	是	是	否	8.27	12.4108	2009-12-14	塑料制品业
15	600856.SH	长百集团	是	是	否	7.78	17.4286	2009-12-14	零售业
16	002266.SZ	浙富股份	是	是	否	32.16	32.4108	2009-12-14	电机制造业
17	002265.SZ	西仪股份	是	否	否	0.00	0.0000	2009-12-14	其他通用零
18	002267.SZ	陕天然气	是	是	否	22.63	23.1098	2009-12-14	燃气供应业
19	002268.SZ	卫士通	是	否	否	36.38	44.0089	2009-12-14	计算机软件
20	601766.SH	中国南车	是	是	否	5.66	5.6917	2009-12-14	铁路运输设
21	002269.SZ	美邦服饰	是	是	否	22.29	33.7872	2009-12-14	纺织业、服
22	002270.SZ	法因数控	是	是	否	21.70	21.8606	2009-12-14	普通机械制
23	002271.SZ	东方雨虹	是	否	否	46.75	70.7982	2009-12-14	砖瓦、石灰
24	002272.SZ	川润股份	是	否	否	28.08	29.1392	2009-12-14	冶金、矿山
25	002273.SZ	水晶光电	否	否	否	30.90	40.5748	2009-12-14	电子器件制
26	000036.SZ	华联控股	是	是	否	6.81	41.3283	2009-12-14	纺织业
27	000001.SZ	深发展A	是	是	否	25.50	1,444.1901	2009-12-14	银行业
28	200002.SZ	万科B	是	是	否	10.27	45.5713	2009-12-14	房地产开发
29	000004.SZ	ST国农	是	是	否	0.00	0.0000	2009-12-14	种植业
30	000005.SZ	世纪星源	是	是	否	6.16	52.9709	2009-12-14	综合类
31	000006.SZ	深赛业A	是	是	否	12.69	210.7594	2009-12-14	房地产开发
32	000007.SZ	ST零七	是	是	否	7.50	39.1207	2009-12-14	旅游业
33	000009.SZ	中国宝安	是	是	否	12.00	40.5323	2009-12-14	综合类
34	200011.SZ	深物业B	是	是	否	5.70	14.5464	2009-12-14	综合类

1.2.2 机构研究

1.2.2.1 机构持股汇总（按品种）

报表说明

按股票对其机构股东持股数量进行统计，并与上个报告期数据进行对比，揭示市场中主流资金动向。数据来源于基金季度报告中的十大重仓股，中报和年报中的全部持股，以及上市公司定期报告中的股东数据。可按照机构类型选择所需数据。

界面说明

- 上方为汇总表，展示每只股票被机构持有的数量，市值，占比及变化；
- 下方为明细表和走势图，明细表中显示了上表所选股票的各家机构股东本期及上期的持股具体数据，走势图为机构持股合计占流通A股的比例与股价走势的叠加。

1.2.2.2 机构持股汇总（按行业）

报表说明

按所选行业标准（证监会，申万）对机构持股数据进行统计，并与上个报告期数据进行对比，揭示市场中主流资金动向。数据来源于基金季度报告中的十大重仓股，中报和年报中的全部持股，以及上市公司定期报告中的股东数据。可按照机构类型选择所需数据。

界面说明

- 上方为统计表，展示各个行业内机构持有股票只数，占行业公司家数比，持股

市值，占流通A股比例等内容；

- 下方为明细表和趋势图，明细表展示本期及上期各个行业内股票被持有的具体数据，趋势图为12个季度以来，行业内机构持股市值变动（绝对量）及占流通A股比例变动（相对量），揭示各行业的周期性变化。

重要指标说明

- 持有证券数量：
该行业内被机构持有的上市公司家数。

1.2.2.3 机构持股汇总（按机构）

报表说明

对各家机构的持股数据进行统计，并与上个报告期数据进行对比，揭示市场中主流资金动向。数据来源于基金季度报告中的十大重仓股，中报和年报中的全部持股，以及上市公司定期报告中的股东数据。可按照机构类型选择所需数据。

界面说明

- 上方为机构列表，显示各家机构的持股总数和市值（不包括一般法人）；
- 下方为持股明细表，显示上表所选机构的持股明细及变动情况；以及按机构类型统计表，展示各类机构持股品种合计及市值合计。

1.2.2.4 机构新增持股

报表说明

对各家机构的持股数据进行统计，并与上个报告期数据进行对比，展示上个报告期无机构持有而本期有机构持有的股票（未剔除新股）。数据来源于基金季度报告中的十大重仓股，中报和年报中的全部持股，以及上市公司定期报告中的股东数据。可按照机构类型选择所需数据。

界面说明

- 上方为股票列表，展示本期机构新增持有的股票及其相关资料；
- 下方为明细表，显示上表中所选股票具体的机构持有数量。

1.2.2.5 机构剔除股票

报表说明

对各家机构的持股数据进行统计，并与上个报告期数据进行对比，展示本报告期无机构持有而上期有机构持有的股票。数据来源于基金季度报告中的十大重仓股，中报和年报中的全部持股，以及上市公司定期报告中的股东数据。可按照机构类型选择所需数据。

界面说明

- 上方为股票列表，展示本期机构剔除的股票及其相关资料；
- 下方为明细表，显示上表中所选股票上期具体的机构持有数量。

1.2.2.6 各行业前 5 大重仓股

报表说明

按行业对机构持股数据进行统计，展示各个行业内机构持股市值前5名的股票。数据来源于基金季度报告中的十大重仓股，中报和年报中的全部持股，以及上市公司定期报告中的股东数据。可按照机构类型选择所需数据。

界面说明

- 上方为股票列表，展示各行业内机构持股市值前5名的股票及该股相关资料；
- 下方为明细表，显示上表所选股票具体的机构持有数量及变动情况。

重要指标说明

- 行业配置比重：
该行业机构持股市值占所有机构持股市值百分比。
- 品种配置比重：
该股机构持股市值占该行业机构持股市值的百分比。

1.2.2.7 基金重仓流通股

报表说明

对基金持有的股票进行统计展示，并通过报告期的对比显示机构持有某只股票的增减变化。数据来源于基金季度报告中的十大重仓股，中报和年报中的全部持股，以及上市公司定期报告中的股东数据。

界面说明

- 展示栏中显示的是明细表，显示每只股票的基金股东本期与上期的持股数量，市值，占流通股比例的对比数据；

序号	代码	名称	公司名称	持仓数量 (万股)		持仓市值 (万元)		占流通股比例 (%)		报告期			
				本期	变动	本期	上期	本期	上期				
1	002242.SZ	九阳股份	银华保本	16.2668	16.2668	0.0000	584.05	564.05	0.00	0.24	0.24	0.00	20080930
2	002252.SZ	上海莱士	银华保本	2.7141	-13.5547	16.2668	59.03	-294.81	353.85	0.07	-0.34	0.41	20080930
3	002260.SZ	伊立浦	银华保本	6.1548	3.4407	2.7141	34.71	19.41	15.31	0.26	0.14	0.11	20080930
4	002282.SZ	恩华药业	银华保本	2.0435	-4.1113	6.1548	22.68	-45.64	68.32	0.09	-0.17	0.26	20080930
5	002288.SZ	卫士通	银华保本	1.1179	-0.9256	2.0435	16.95	-14.03	30.98	0.08	-0.07	0.15	20080930
6	000157.SZ	中联重科	银华富裕	882.8783	881.7604	1.1179	12,987.14	12,970.70	16.44	1.11	1.10	0.00	20080930
7	000759.SZ	武汉中百	银华富裕	1,529.4382	646.5599	882.8783	14,942.61	6,318.89	8,625.72	2.88	1.22	1.66	20080930
8	000792.SZ	盐湖钾肥	银华富裕	324.4050	-1,205.0332	1,529.4382	0.00	0.00	0.00	0.83	-3.08	3.91	20080930
9	600030.SH	中信证券	银华富裕	744.8289	420.4239	324.4050	18,441.96	10,409.70	8,032.27	0.11	0.06	0.05	20080930
10	600036.SH	招商银行	银华富裕	1,400.0000	655.1711	744.8289	24,668.00	11,544.11	13,123.89	0.19	0.09	0.10	20080930
11	600143.SH	金发科技	银华富裕	1,943.7317	543.7317	1,400.0000	13,508.94	3,778.94	9,730.00	2.95	0.82	2.12	20080930
12	600519.SH	贵州茅台	银华富裕	187.2300	-1,750.5017	1,943.7317	24,693.76	-231,665.01	258,358.77	0.41	-3.86	4.27	20080930
13	600583.SH	海油工程	银华富裕	600.2120	612.9820	187.2300	12,627.35	9,672.86	2,954.49	0.72	0.55	0.17	20080930
14	601188.SH	中国铁建	银华富裕	1,299.9960	499.7840	600.2120	12,167.96	4,677.98	7,489.98	0.53	0.20	0.33	20080930
15	601318.SH	中国平安	银华富裕	654.9813	-645.0147	1,299.9960	21,791.23	-21,459.64	43,250.87	0.17	-0.16	0.33	20080930
16	601188.SH	中国铁建	银华优选	1,199.9901	545.0000	654.9813	11,231.91	5,101.28	6,130.62	0.49	0.22	0.27	20080930
17	601628.SH	中国人寿	银华优选	599.9975	-599.9926	1,199.9901	15,155.94	-15,155.81	30,311.75	0.40	-0.40	0.80	20080930
18	000792.SZ	盐湖钾肥	银华优选	448.0878	-151.9097	599.9975	0.00	0.00	0.00	0.15	-0.39	1.54	20080930
19	002024.SZ	苏宁电器	银华优选	2,600.8298	2,352.7420	448.0878	48,734.44	40,937.71	7,796.73	1.27	1.07	0.20	20080930
20	600005.SH	武钢股份	银华优选	4,032.2646	1,231.4348	2,600.8298	30,362.95	9,272.70	21,090.25	1.29	0.39	0.89	20080930
21	600019.SH	宝钢股份	银华优选	5,000.1347	967.8701	4,032.2646	36,350.98	7,036.42	29,314.56	0.29	0.06	0.23	20080930
22	600030.SH	中信证券	银华优选	1,208.0914	-3,792.0433	5,000.1347	29,912.34	-93,890.99	123,803.34	0.18	-0.58	0.76	20080930
23	600036.SH	招商银行	银华优选	2,565.0987	1,357.0073	1,208.0914	45,197.04	23,910.47	21,286.57	0.35	0.19	0.17	20080930
24	601006.SH	大秦铁路	银华优选	1,320.3102	-1,244.7885	2,565.0987	17,032.00	-16,057.77	33,089.77	0.38	-0.35	0.73	20080930
25	601188.SH	中国铁建	银华优选	2,677.9404	1,357.6302	1,320.3102	25,065.52	12,707.42	12,358.10	1.09	0.55	0.54	20080930
26	601318.SH	中国平安	银华优选	459.9908	-2,217.9496	2,677.9404	15,303.89	-73,791.18	89,095.08	0.12	-0.56	0.68	20080930
27	002254.SZ	烟台氨纶	银信添利A	3.6308	-456.3600	459.9908	87.14	-10,952.64	11,039.78	0.11	-14.26	14.37	20080930
28	002255.SZ	海陆重工	银信添利A	1.9865	-1.6443	3.6308	26.92	-22.28	49.20	0.07	-0.06	0.13	20080930
29	600519.SH	贵州茅台	银华优选	406.5832	404.5767	1.9865	53,621.62	53,359.62	282.00	0.89	0.89	0.00	20080930
30	600583.SH	海油工程	银华优选	1,921.8362	1,515.2730	406.5832	30,328.58	23,911.01	6,415.57	1.72	1.36	0.36	20080930
31	600585.SH	海螺水泥	银华优选	1,087.8449	-833.9913	1,921.8362	28,534.17	-21,875.59	50,409.76	2.07	-1.59	3.66	20080930

沪深: 2562.58 -21.29 -0.82% 820.80+36.71% 深: 10222.22 -124.05 -1.20% 869.56+0.00% 总: 1727.07亿 涨: 2750.02 -32.11 -1.15%

重要指标说明

- 持仓数量:
该基金持有这只股票的数量,其中本期为所选报告期数据,上期为上一报告期数据。
- 持仓市值
=持仓数量*该股截止报告期末的价格。
- 占流通股比例
=(持仓数量/该股截止报告期末的流通股本)*100%
- 上榜公司家数:
该行业公司的流通股东中的基金个数。
- 重仓品种:
该行业中基金重仓股个数。
- 最高持仓比例:
该行业中单只基金持仓占流通股比例的最大

1.2.2.8 中国基金经理大全

报表说明

本报对当前中国基金业在职的基金经理资料进行统计,实现从基金经理研究的角度对基金进行分析。

重要指标说明

- 任职日期:
基金经理在当前所管理基金的任职起始日期。
- 任职天数:

当前日期减去基金经理任职日期的自然日天数，是其他业绩数据计算的重要参照。

● 任职以来回报：

基金经理任职期间基金净值的复权增长率，即考虑分红再投资的净值增长率而不是单纯的累计净值增长率。

● 任职以来年化收益率%：

$$\text{任职以来年化收益率}\% = \left[(1 + \text{任职以来回报})^{\frac{365}{\text{任职天数}}} - 1 \right] * 100\%$$

● 任职以来超越基准回报%：

任职以来超越基准回报% = 任职以来回报 - 任职以来该基金业绩基准回报

● 任职以来超越基准年化收益率%：

任职以来超越基准年化收益率% = 任职以来年化收益率% - 任职以来该基金业绩基准的年化收益率。

● 基金类型：

按照投资范畴区分的股票型，混合型，债券型，保本型，货币市场基金5种类型。

● 共同任职基金经理：

当前在职的与该基金经理共同管理这只基金的基金经理。

● 基金经理年限：

该基金经理管理基金的时间合计，即该基金经理在历任基金任职时间之和 - 历次任职时间重叠部分。

● 任职基金几何总回报

$$= \left\{ \left[\prod (1 + \text{历任基金对应的回报}) \right] - 1 \right\} * 100\%$$

● 几何平均年化收益率

$$= \left\{ \left[\prod (1 + \text{历任基金对应的回报}) \right]^{\frac{365}{\sum \text{任职天数}}} - 1 \right\} * 100\%$$

● 超越基准总回报

$$= \left\{ \left[\prod (1 + \text{历任基金对应的超越基准回报}) \right] - 1 \right\} * 100\%$$

● 超越基准几何平均年化收益率

$$= \left\{ \left[\prod (1 + \text{历任基金对应的超越基准回报}) \right]^{\frac{365}{\sum \text{任职天数}}} - 1 \right\} * 100\%$$

- 超越基准算术平均年化收益率
- $$= \frac{\sum \text{历任基金明细表对应的超越基准年化收益率}}{\sum \text{历任明细基金表的记录数}}$$

1.2.2.9 基金禁止投资证券—证券

报表说明

从证券的角度统计该证券是禁止哪些基金投资的，是机构参与证券交易的重要参考信息。

界面说明

- 上方证券表，集中展示在所选截止日期禁止某些机构投资的证券；
- 下方为明细表，详细说明上表所选证券有哪些机构不能投资，以及禁止投资的原因。

重要指标说明

- 禁止投资类型：

禁止该基金投资所选证券的原因，当前主要有以下几种：1基金托管人发行的股票或者债券，2基金管理人控股股东或其他重大利害关系发行的证券，3基金管理人控股股东或其他重要利害关系的公司承销期内承销的证券，4货币市场基金不得投资剩余期限超过三百九十七天的债券，5货币市场基金不得投资信用等级在AAA级以下的企业债券，6货币市场基金投资的短期融资券的信用评级，若低于以下标准不得投资：

（一）国内信用评级机构评定的A-1级或相当于A-1级的短期信用级别；

（二）根据有关规定予以豁免信用评级的短期融资券，其发行人最近三年的信用评级和跟踪评级具备下列条件之一：1、国内信用评级机构评定的AAA级或相当于AAA级的长期信用级别；2、国际信用评级机构评定的低于中国主权评级一个级别的信用级别（例如，若中国主权评级为A-级，则低于中国主权评级一个级别的为BBB+级）。同一发行人同时具有国内信用评级和国际信用评级的，以国内信用级别为准。

1.2.2.10 基金禁止投资证券—基金

报表说明

从基金的角度统计该基金禁止投资哪些证券，是机构参与证券交易的重要参考信息。

界面说明

- 上方统计表，显示各只基金在当前日期禁止投资的证券数量；
- 下方为明细表，详细说明上表所选基金有哪些证券不能投资，以及禁止投资的原因。

重要指标说明

- 禁止投资类型：

禁止该基金投资所选证券的原因，当前主要有以下几种：

1基金托管人发行的股票或者债券

2基金管理人控股股东或其他重大利害关系发行的证券

3基金管理人控股股东或其他重要利害关系的公司承销期内承销的证券

4货币市场基金不得投资剩余期限超过三百九十七天的债券

5货币市场基金不得投资信用等级在AAA级以下的企业债券

6货币市场基金投资的短期融资券的信用评级，若低于以下标准不得投资：

（一）国内信用评级机构评定的A-1级或相当于A-1级的短期信用级别；

（二）根据有关规定予以豁免信用评级的短期融资券，其发行人最近三年的信用评级和跟踪评级具备下列条件之一：1、国内信用评级机构评定的AAA级或相当于AAA级的长期信用级别；2、国际信用评级机构评定的低于中国主权评级一个级别的信用级别（例如，若中国主权评级为A-级，则低于中国主权评级一个级别的为BBB+级）。同一发行人同时具有国内信用评级和国际信用评级的，以国内信用级别为准。

1.2.2.11 QFII 基本资料

报表说明

对QFII资格以及获配额度变动的记录和统计。

界面说明

- 上方为各个QFII的基本数据；
- 下方为统计表，显示当前市场中取得QFII资格的机构家数合计和额度合计。

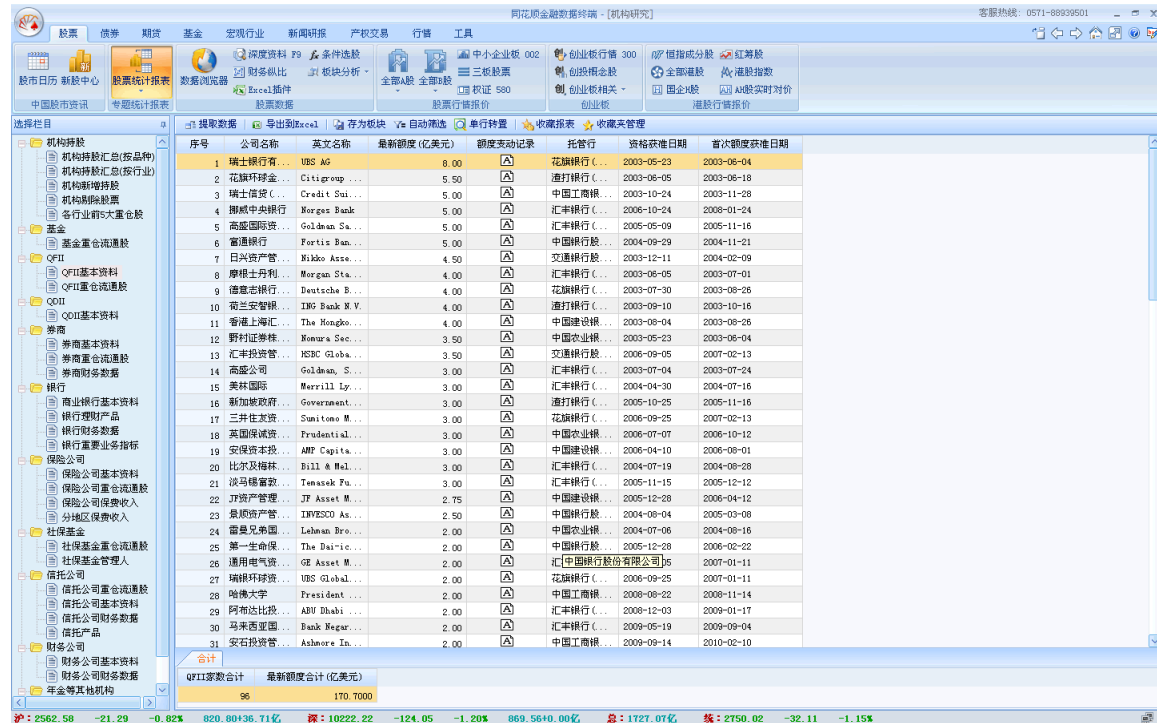

序号	公司名称	英文名称	最新额度(亿美元)	额度变动记录	托管行	资格核准日期	首次额度核准日期
1	瑞士银行有...	UBS AG	8.00	A	花旗银行(...)	2003-05-23	2003-06-04
2	花旗环球金...	Citigroup ...	5.50	A	渣打银行(...)	2003-06-05	2003-06-18
3	瑞士信贷...	Credit Sui...	5.00	A	中国工商银...	2003-10-24	2003-11-28
4	挪威中央银行	Norges Bank	5.00	A	汇丰银行(...)	2006-10-24	2008-01-24
5	高盛国际资...	Goldman Sa...	5.00	A	汇丰银行(...)	2005-05-09	2005-11-16
6	富通银行	Fortis Ban...	5.00	A	中国银行行...	2004-09-29	2004-11-21
7	日兴资产管...	Nikko Asse...	4.50	A	交通银行股...	2003-12-11	2004-02-09
8	摩根士丹利	Morgan Sta...	4.00	A	汇丰银行(...)	2003-06-05	2003-07-01
9	德意志银行	Deutsche B...	4.00	A	花旗银行(...)	2003-07-30	2003-08-26
10	荷兰安智银...	ING Bank N V	4.00	A	渣打银行(...)	2003-09-10	2003-10-16
11	香港上海汇...	The Hongko...	4.00	A	中国建设银...	2003-08-04	2003-08-26
12	野村证券株...	Nomura Sec...	3.50	A	中国农业银...	2003-05-23	2003-06-04
13	汇丰投资管...	HSBC Globa...	3.50	A	交通银行股...	2006-09-05	2007-02-13
14	高盛公司	Goldman, S...	3.00	A	汇丰银行(...)	2003-07-04	2003-07-24
15	美林国际	Merrill Ly...	3.00	A	汇丰银行(...)	2004-04-30	2004-07-16
16	新加坡政府	Government...	3.00	A	渣打银行(...)	2005-10-25	2005-11-16
17	三井住友资...	Suitono M...	3.00	A	花旗银行(...)	2006-09-25	2007-02-13
18	英国保诚资...	Prudential...	3.00	A	中国农业银...	2006-07-07	2006-10-12
19	安联资本投...	AMP Capita...	3.00	A	中国建设银...	2006-04-10	2006-08-01
20	比尔及梅琳	Bill & Mel...	3.00	A	汇丰银行(...)	2004-07-19	2004-08-28
21	淡马锡富敦	Tenasek Fu...	3.00	A	汇丰银行(...)	2005-11-15	2005-12-12
22	资产管理	JF Asset M...	2.75	A	中国建设银...	2005-12-28	2006-04-12
23	晨星资产管...	IPVESCO As...	2.50	A	中国银行行...	2004-08-04	2005-03-08
24	雷曼兄弟国...	Lehman Bro...	2.00	A	中国农业银...	2004-07-06	2004-08-16
25	第一生命保...	The Dai-ic...	2.00	A	中国银行行...	2005-12-28	2006-02-22
26	通用电气资...	GE Asset M...	2.00	A	中国建设银...	2007-01-11	2007-01-11
27	渣打环球资...	UBS Global...	2.00	A	花旗银行(...)	2006-09-25	2007-01-11
28	哈德大学	President...	2.00	A	中国工商银...	2008-08-22	2008-11-14
29	阿布达比投...	ABU Dhabi...	2.00	A	汇丰银行(...)	2008-12-03	2009-01-17
30	马来西亚国...	Bank Negar...	2.00	A	汇丰银行(...)	2009-05-19	2009-09-04
31	安石投资管...	Ashmore In...	2.00	A	中国工商银...	2009-09-14	2010-02-10
合计							
QFII家数合计			96				
最新额度(亿美元)			170,000				

重要指标说明

- 最新额度：
截至最新日期，该机构获批的额度合计。

1.2.2.12 QFII 重仓流通股

报表说明

对QFII持有的股票进行统计展示，并通过报告期的对比显示机构持有某只股票的增减变化。数据来源于上市公司定期报告中的股东数据。

界面说明

- 上方为明细表，显示每只股票的QFII股东本期与上期的持股数量，市值，占流通股比例的对比数据；
- 下方为统计表，对本期的QFII重仓股按照证监会行业分类进行统计，包含了各行业有多少个QFII股东，该行业内的QFII重仓股个数，市值，持仓比例数据。

重要指标说明

- 持仓数量：
该QFII持有这只股票的数量，其中本期为所选报告期数据，上期为上一报告期数据。
- 持仓市值
=持仓数量*该股截止报告期末的价格。
- 占流通股比例
=（持仓数量/该股截止报告期末的流通股本）*100%
- 上榜公司家数：
该行业公司的流通股东中的QFII个数。
- 重仓品种：
该行业中QFII重仓股个数。
- 最高持仓比例：
该行业中单个QFII持仓占流通股比例的最大值。

1.2.2.13 QDII 基本资料

报表说明

对QDII资格以及获配额度变动的记录和统计。

界面说明

- 上方为各个QDII的基本数据；
- 下方为统计表，显示当前市场中取得QDII资格的机构家数合计和额度合计。

重要指标说明

- 最新额度：
截至最新日期，该机构获批的额度合计

1.2.2.14 券商重仓流通股

报表说明

对券商持有的股票进行统计展示，并通过报告期的对比显示机构持有某只股票的增减变化。数据来源于上市公司定期报告中的股东数据。

界面说明

- 上方为明细表，显示每只股票的券商股东本期与上期的持股数量，市值，占流通股比例的对比数据；
- 下方为统计表，对本期的券商重仓股按照证监会行业分类进行统计，包含了各行业有多少个券商股东，该行业内的券商重仓股个数，市值，持仓比例数据。

重要指标说明：

- 持仓数量：
该券商持有这只股票的数量，其中本期为所选报告期数据，上期为上一报告期数据。
- 持仓市值
=持仓数量*该股截止报告期末的价格。
- 占流通股比例
=（持仓数量/该股截止报告期末的流通股本）*100%
- 上榜公司家数：
该行业公司的流通股东中的券商个数。
- 重仓品种：
该行业中券商重仓股个数。
- 最高持仓比例：
该行业中单个券商持仓占流通股比例的最大值。

1.2.2.15 券商基本资料

报表说明

统一展示我国证券公司的基本资料，包括所在地，注册资本等数据。

1.2.2.16 券商财务数据

报表说明

展示证券公司定期报告所披露的财务报表中的重要科目，在表末有该数据是否经审计的注释。

1.2.2.17 券商金融产品投资明细

报表说明

来自于券商定期报告净资产计算表的自营明细数据，选取该表中的期末余额，而非应计算金额项下数据。该报表中的合计值字段（除以下有说明的外）并不一定为细项的简单加和。

重要指标说明

- 已退市股票
=已退市且在代办股份转让系统挂牌的股票+已退市且未在代办股份转让系统挂牌的股票
- 债券合计

=国债+企债（含公司债）+短期融资券+可转债+特殊金融债+央行票据

1.2.2.18 商业银行基本资料

报表说明

统一展示我国各个商业银行的基本资料，包括所在地，注册资本等数据。

1.2.2.19 银行理财产品

报表说明

对银行所发行的理财产品的集中展示，从投资币种，收益类型，挂钩标的等多个方面进行分类，实现各角度同类型产品的比较研究。

重要指标说明

- 发行人：

发行理财产品的内外资机构，不包含分行信息。

- 发售地区：

本款理财产品发售的地区，未公布的默认为全国。发售地区为全国的产品在实际购买时可能会受到该行营业网点分布的限制。

- 投资币种：

购买本款理财产品时需支付的货币种类，不同的投资币种涉及不同的无风险收益率及不同程度的汇率风险。

- 发行对象：

本款产品所面对的潜在购买者类别：机构，个人，VIP，全部。

- 收益类型：

浮动、固定。为保证同类型产品收益率的可比性，仅由于信用风险导致最终收益率不唯一的浮动收益产品会被处理为固定收益。

- 投资品种：

本款理财产品所募集资金买入的对象，如投资于信托的，则显示该信托所投资的标的。含债券，股票，基金，信贷资产，期货，商品，金融衍生品，其他等项。

- 业务模式：

直接投资，QDII，信托三种。

- 挂钩标的：

影响本产品收益的指标，含利率，债券，信托，汇率，指数，股票，基金，商品，信用，其他等项。

- 委托起始金额：

购买该产品所需最低金额。多投资币种的，该金额与投资币种字段的第一项相对应，详细说明可参照委托资金说明字段。

- 计划募资金额：

理财产品发售时发行人计划募集到的资金数量，如果实际募集资金量达不到这个数额，部分产品有可能不会成立。

- 委托期（天）：

收益起始日到收益截止日的实际天数。

- **委托期说明：**

关于委托期长度的原始说明。

- **预计收益率下限/上限：**

该产品到期后年化收益率最可能落到的区间,对于未做预期,倒溯历史的收益说明,使用历史平均值。固定收益类型的产品,收益率上下限一致。

- **封顶收益率：**

该产品可能达到的最高收益率,超出该收益部分投资者不再享有。

- **保本比例：**

银行保证客户本金安全的比例,完全保本为100,保证本金90%安全则为90。

- **提前终止条件：**

该产品可由投资者或者银行方面提前终止的相关条款,是考察产品流动性的重要条件。

- **实际收益率：**

产品到期后投资者所获得的实际收益水平。

1.2.2.20 银行财务数据

报表说明

集中展示银行财务报表中的重要指标数据。

1.2.2.21 银行重要业务指标

报表说明

统一展示各大银行主要业务指标情况。

1.2.2.22 保险公司基本资料

报表说明

统一展示我国各家保险公司的基本资料,包括所在地,注册资本等数据。

1.2.2.23 保险公司重仓流通股

报表说明

对保险公司持有的股票进行统计展示,并通过报告期的对比显示机构持有某只股票的增减变化。数据来源于上市公司定期报告中的股东数据。

界面说明

上方为明细表,显示每只股票的保险公司股东本期与上期的持股数量,市值,占流通股比例的对比数据;

下方为统计表,对本期的保险公司重仓股按照证监会行业分类进行统计,包含了各行业有多少个保险公司股东,该行业内的保险公司重仓股个数,市值,持仓比例数据。

重要指标说明

- 持仓数量:

该保险公司持有这只股票的数量，其中本期为所选报告期数据，上期为上一报告期数据。

- 持仓市值:

=持仓数量*该股截止报告期末的价格。

- 占流通股比例

= (持仓数量/该股截止报告期末的流通股本) *100%

- 上榜公司家数:

该行业公司的流通股东中的保险公司个数。

- 重仓品种:

该行业中保险公司重仓股个数。

- 最高持仓比例:

该行业中单个保险公司持仓占流通股比例的最大值。

1.2.2.24 保险资金禁止投资股票

报表说明

详细列举各只股票在特定日期是否允许保险公司投资，及禁投的原因，是保险机构投资股票的重要参考。

界面说明

上方为所选股票的列表，展示该股是否允许保险公司投资，以及禁投的原因。

下方为时间序列，显示上表中所选股票在指定时间段内是否为禁止投资标的。

重要指标说明

- 禁止投资类型:

各项法规规定的保险公司禁投股票类型，编号显示 1被交易所实行“特别处理”、“警示存在终止上市风险的特别处理”或者已终止上市的；2其价格在过去12个月中涨幅超过100%的；3存在被人为操纵嫌疑的 4其上市公司最近一年度内财务报表被会计师事务所出具拒绝表示意见或者保留意见的 5其上市公司已披露业绩大幅下滑、严重亏损或者未来将出现严重亏损的 6其上市公司已披露正在接受监管部门调查或者最近1年内受到监管部门严重处罚 7中国保监会规定的其他类型股票

1.2.2.25 保险公司禁止投资债券

报表说明

列举在指定日期保险公司禁止投资的债券，是保险机构投资的重要参考。

重要指标说明

- 禁止投资类型:

各项法规规定的保险公司禁投债券类型，如下： 商业银行金融债和次级债发行人总资产低于2000亿元人民币 商业银行金融债和次级债发行人核心资本充足率低于4% 商业银行金融债和次级债发行人最近三年连续亏损 商业银行金融债和次级债发行

人的国内信用评级机构评定的A级或者相当于A级以下的长期信用级别 商业银行金融债和次级债发行人的境外上市并免于国内信用评级的,国际信用评级机构评定的BB级或者相当于BB级以下的长期信用级别;同一发行人同时具有国内信用评级和国际信用评级的,以国内信用级别为准。商业银行金融债券和次级债券,应具有国内信用评级机构评定的A级或者相当于A级以下的长期信用级别 企业债券发行人上年末净资产低于20亿元人民币 企业债券发行人最近三个会计年度连续亏损 企业债券发行人待偿还企业(公司)债券的余额,超过该企业最近一个会计年度净资产的40% 企业(公司)债券,应具有国内信用评级机构评定的AA级或者相当于AA级以下的长期信用级别 可转换债券发行人没有提供明确的偿债计划和担保合同 短期融资券发行人上年末净资产低于20亿元人民币 短期融资券发行人最近两个会计年度连续亏损 短期融资券发行人待偿还短期融资券的余额,超过该企业最近一个会计年度净资产的40%

1.2.2.26 保险公司保费收入

报表说明

来自保监会的保险公司保费收入情况统计,为研究保险公司业务情况提供参考。公司按照中 资, 外资; 寿险, 财产险分类。

重要指标说明

- 本年累计:
本年度共获得的保费收入,为保监会公布值。
- 当月数
=本月的本年累计值—上月的本年累计值

1.2.2.27 分地区保费收入

报表说明:

报表展示了各主要地区保险公司保费收入情况。

1.2.2.28 社保基金重仓流通股

报表说明

对社保基金持有的股票进行统计展示,并通过报告期的对比显示机构持有某只股票的增减变化。数据来源于上市公司定期报告中的股东数据。

界面说明

- 上方为明细表,显示每只股票的社保基金股东本期与上期的持股数量,市值,占流通股比例的对比数据;
- 下方为统计表,对本期的社保基金重仓股按照证监会行业分类进行统计,包含了该行业内的社保基金重仓股个数,市值,持仓比例数据。

重要指标说明

- **持仓数量:**

该社保基金持有这只股票的数量，其中本期为所选报告期数据，上期为上一报告期数据。

- **持仓市值**

=持仓数量*该股截止报告期末的价格

- **占流通股比例**

= (持仓数量/该股截止报告期末的流通股本) *100%

- **重仓品种个数:**

该行业中社保基金重仓股个数。

- **最高持仓比例:**

该行业中单只社保基金持仓占流通股比例的最大值。

1.2.2.29 社保基金管理人

报表说明

展示各个社保基金组合以及相对应的管理人

1.2.2.30 信托公司重仓流通股

报表说明

对信托公司持有的股票进行统计展示，并通过报告期的对比显示机构持有某只股票的增减变化。数据来源于上市公司定期报告中的股东数据。

界面说明

- 上方为明细表，显示每只股票的信托公司股东本期与上期的持股数量，市值，占流通股比例的对比数据；

- 下方为统计表，对本期的信托公司重仓股按照证监会行业分类进行统计，包含了各行业有多少个信托公司股东，该行业内的信托公司重仓股个数，市值，持仓比例数据。

重要指标说明

- **持仓数量:**

该信托公司持有这只股票的数量，其中本期为所选报告期数据，上期为上一报告期数据。

- **持仓市值:**

=持仓数量*该股截止报告期末的价格。

- **占流通股比例:**

= (持仓数量/该股截止报告期末的流通股本) *100%

- **上榜公司家数:**

该行业公司的流通股东中的信托公司个数。

- **重仓品种:**

该行业中信托公司重仓股个数。

- 最高持仓比例：
该行业中单个信托公司持仓占流通股比例的最大值。

1.2.2.31 信托公司基本资料

报表说明

统一展示我国信托公司的基本资料，包括所在地，注册资本等数据。

1.2.2.32 信托公司财务数据

报表说明

展示信托公司年报所披露的财务报表中的重要科目，在表末有该数据是否经审计的注释。

1.2.2.33 信托产品

报表说明

对信托公司所发行产品的集中展示，包含信托类型，预计收益率等重要字段。

重要指标说明

- 信托类型：
将信托产品分为7类，具体标准如下 贷款类信托 ——将信托资金以贷款的方式获取稳定收益的 房地产信托 ——投资房地产，但非贷款信托的 股权投资信托 ——投资非上市公司股权的 权益投资信托 ——涉及到信贷资产转让等 外汇信托 ——投资币种非人民币 债权信托 ——投资应收款项等 证券投资类信托——申购新股、投资基金股票等
- 终止日期：
未公布该信托产品终止日期的，则终止日期=成立日期+存续期。
- 预计收益率：
产品说明中做出预期的最高收益率。
- 发行地：
为代收款银行所在地，或该信托公司所在地。
- 起点金额：
为最低购买金额，分别公布机构和个人起点金额的，则显示较低值。

1.2.2.34 财务公司重仓流通股

报表说明

对财务公司持有的股票进行统计展示，并通过报告期的对比显示机构持有某只股票的增减变化。数据来源于上市公司定期报告中的股东数据。

界面说明

- 上方为明细表，显示每只股票的财务公司股东本期与上期的持股数量，市值，占流通股比例的对比数据；

●下方为统计表，对本期的财务公司重仓股按照证监会行业分类进行统计，包含了各行业有多少个财务公司股东，该行业内的财务公司重仓股个数，市值，持仓比例数据。

重要指标说明

● 持仓数量：

该财务公司持有这只股票的数量，其中本期为所选报告期数据，上期为上一报告期数据。

● 持仓市值

=持仓数量*该股截止报告期末的价格。

● 占流通股比例

=（持仓数量/该股截止报告期末的流通股本）*100%

● 上榜公司家数：

该行业公司的流通股东中的财务公司个数。

● 重仓品种：

该行业中财务公司重仓股个数。

● 最高持仓比例：

该行业中单个财务公司持仓占流通股比例的最大值。

1.2.2.35 财务公司基本资料

报表说明

统一展示各大财务公司的基本资料，包括所在地，注册资本等数据。

1.2.2.36 财务公司财务数据

报表说明

展示财务公司年报所披露的财务报表中的重要科目，在表末有该数据是否经审计的注释。

1.2.2.37 信托产品

报表说明

展示信托产品发行信息等数据。

1.2.2.38 财务公司重仓流通股

报表说明

展示财务公司重仓持股情况。

1.2.2.39 财务公司基本资料

报表说明

展示财务公司基本信息资料。

1.2.2.40 财务公司财务数据

报表说明:

展示财务公司主要财务数据，如利润表、资产负债表、现金流量表等。

1.2.2.41 企业年金重仓流通股

报表说明

对企业年金持有的股票进行统计展示，并通过报告期的对比显示机构持有某只股票的增减变化。数据来源于上市公司定期报告中的股东数据。自2006年年报开始，企业年金股东很少出现在上市公司的十大流通股股东中，而是常常出现在IPO、增发、可转债等融资项目的网下配售名单中（详见发行分配——首发增发获配统计）。

界面说明

- 上方为明细表，显示每只股票的企业年金股东本期与上期的持股数量，市值，占流通股比例的对比数据；
- 下方为统计表，对本期的企业年金重仓股按照证监会行业分类进行统计，包含了各行业有多少个企业年金股东，该行业内的企业年金重仓股个数，市值，持仓比例数据。

重要指标分析

● 持仓数量:

该企业年金持有这只股票的数量，其中本期为所选报告期数据，上期为上一报告期数据。

● 持仓市值

=持仓数量*该股截止报告期末的价格。

● 占流通股比例

=（持仓数量/该股截止报告期末的流通股本）*100%

● 上榜公司家数:

该行业公司的流通股股东中的企业年金个数。

● 重仓品种:

该行业中企业年金重仓股个数。

● 最高持仓比例:

该行业中单个企业年金持仓占流通股比例的最大值。

1.2.3 公司股票

1.2.3.1 上市公司一览

报表说明

集中展示境内上市公司的基本资料。

界面说明

●展示栏中显示的是明细表，显示上市公司的具体数据，包括所在地，注册资本，联系方式，管理层，中介机构等内容；

序号	公司名称	成立日期	上市日期	已发行股票	证券类型	经营范围	公司简介	注册资本(亿元)	法人代表	信息披露人	注册地址	办公地址
1	深圳发展银行	1987-12-22	1991-04-03	000001.SZ	A股			31.05	肖遂宁	肖遂宁	广东省深圳...	广东省深圳...
2	万科	1984-05-30	1991-01-29	000002.SZ	A股			109.95	王石	谭华杰	广东省深圳...	广东省深圳...
3	国农科技	1989-05-05	1991-01-14	000004.SZ	A股			0.84	王鲁峰	蒋伟斌	广东省深圳...	广东省深圳...
4	世纪星源	1990-02-01	1990-12-10	000005.SZ	A股			9.14	丁兀	罗晓春	广东省深圳...	广东省深圳...
5	深振业	1989-04-01	1992-04-27	000006.SZ	A股			7.61	李永明	彭庆伟	广东省深圳...	广东省深圳...
6	深零七	1988-11-21	1992-04-13	000007.SZ	A股			1.85	魏卫飞	夏娟	广东省深圳...	广东省深圳...
7	宝利来	1989-08-01	1992-05-07	000008.SZ	A股			0.74	周瑞堂	邱大庆	广东省深圳...	广东省深圳...
8	中国宝安	1990-09-01	1991-08-25	000009.SZ	A股			10.91	陈政立	袁兵	广东省深圳...	广东省深圳...
9	深华新	1989-05-01	1995-10-27	000010.SZ	A股			1.47	严立虎	杨磊	广东省深圳...	广东省深圳...
10	深物业	1992-03-16	1992-03-30	000011.SZ	A股			5.96	陈玉刚	范维平	广东省深圳...	广东省深圳...
11	南玻集团	1992-01-28	1992-02-28	000012.SZ	A股			20.79	曾南	吴国斌	广东省深圳...	广东省深圳...
12	沙河股份	1992-04-21	1992-06-02	000014.SZ	A股			2.02	吕华	王凡	广东省深圳...	广东省深圳...
13	康佳集团	1992-03-06	1992-03-27	000016.SZ	A股			12.04	肖庆	侯松雷	广东省深圳...	广东省深圳...
14	深中华	1992-03-12	1992-03-31	000017.SZ	A股			5.51	李明	李海	广东省深圳...	广东省深圳...
15	深中冠	1992-05-09	1992-06-16	000018.SZ	A股			1.69	胡永峰	陈星	广东省深圳...	广东省深圳...
16	深宝	1992-08-06	1992-10-12	000019.SZ	A股			1.82	郑德斌	李亦研	广东省深圳...	广东省深圳...
17	深华发	1992-03-20	1992-04-28	000020.SZ	A股			2.83	李中秋	李中秋(代)	广东省深圳...	广东省深圳...
18	长城开发	1993-12-29	1994-02-02	000021.SZ	A股			13.19	谭文娟	葛伟强	广东省深圳...	广东省深圳...
19	深南电	1993-03-21	1993-05-05	000022.SZ	A股			6.45	王芬	梁奕耀	广东省深圳...	广东省深圳...
20	深天地	1993-03-28	1993-04-29	000023.SZ	A股			1.39	杨富富	侯剑	广东省深圳...	广东省深圳...
21	招商地产	1993-04-10	1993-06-07	000024.SZ	A股			17.17	孙承佑	刘宁	广东省深圳...	广东省深圳...
22	深特力	1993-04-18	1993-06-21	000025.SZ	A股			2.20	张瑞理	任永建	广东省深圳...	广东省深圳...
23	飞亚达公司	1990-03-30	1993-06-03	000026.SZ	A股			2.49	吴光权	陈立彬	广东省深圳...	广东省深圳...
24	深圳能源	1993-06-02	1993-09-03	000027.SZ	A股			22.02	高自民	姜飞	广东省深圳...	广东省深圳...
25	一致药业	1993-07-03	1993-08-09	000028.SZ	A股			2.88	陈金明	陈常兵	广东省深圳...	广东省深圳...
26	深康集团	1993-08-15	1993-09-15	000029.SZ	A股			10.12	周建国	陈健	广东省深圳...	广东省深圳...
27	盛润股份	1993-08-28	1993-09-29	000030.SZ	A股			2.88	王建宇	王建宇	广东省深圳...	广东省深圳...
28	中核地产	1993-09-26	1993-10-08	000031.SZ	A股			18.14	孙弘人	庠辉	广东省深圳...	广东省深圳...
29	深桑达	1993-09-26	1993-10-28	000032.SZ	A股			2.33	张永平	吴建华	广东省深圳...	广东省深圳...
30	新都酒店	1993-11-15	1994-01-03	000033.SZ	A股			3.29	李兆全	张静	广东省深圳...	广东省深圳...
31	深信泰丰	1993-12-18	1994-05-09	000034.SZ	A股			3.58	暴群	张小立	广东省深圳...	广东省深圳...
32	中科健	1994-01-08	1994-04-08	000035.SZ	A股			1.50	洪和良	李卫民	广东省深圳...	广东省深圳...
33	华联控股	1994-01-29	1994-06-17	000036.SZ	A股			11.24	董明根	孔庆富	广东省深圳...	广东省深圳...
34	深南电	1994-04-19	1994-07-01	000037.SZ	A股			6.03	杨海兵	胡琴	广东省深圳...	广东省深圳...

1.2.3.2 上市股票一览

报表说明

集中展示境内上市股票的基本资料。

界面说明

●展示栏中显示的是明细表，显示上市股票的概况；

序号	代码	名称	最新收盘价 (元, CNY)	总市值 (亿元, CNY)	流通市值 (亿元, CNY)	交易状态	最新收盘价日期	上市日期	省份	证监会行业	同花顺行业
1	000001.SZ	深发展A	17.1100	531.3397	531.3397	正常上市	2010-06-10	1991-04-03	广东省	银行业	银行
2	000002.SZ	万科A	7.1500	786.1575	682.1382	正常上市	2010-06-10	1991-01-29	广东省	房地产开发	房地产
3	000004.SZ	ST国农	9.5000	7.9778	7.9778	正常上市_ST	2010-06-10	1991-01-14	广东省	生物药品制	医药生物
4	000005.SZ	世纪星源	4.2400	39.7677	39.7677	正常上市	2010-06-10	1990-12-10	广东省	综合类	房地产
5	000006.SZ	深华业A	5.4300	41.3101	41.3101	正常上市	2010-06-10	1992-04-27	广东省	房地产开发	房地产
6	000007.SZ	ST零七	7.3100	13.5210	13.5210	正常上市_ST	2010-06-10	1992-04-13	广东省	旅游业	餐饮旅游
7	000008.SZ	ST宜利果	13.7600	10.1347	10.1347	连续停牌超	2010-06-10	1992-05-07	广东省	计算机应用	综合
8	000009.SZ	中国宝安	9.9200	108.2025	106.2729	正常上市	2010-06-10	1991-06-24	广东省	综合类	房地产
9	000010.SZ	S ST华新	14.6300	21.5087	9.9182	连续停牌超	2010-06-10	1995-10-27	广东省	商业经纪与	综合
10	000011.SZ	深物业A	7.2900	43.4469	38.5185	正常上市	2010-06-10	1992-03-30	广东省	综合类	房地产
11	000012.SZ	南 玻A	11.5300	239.6606	151.7346	正常上市	2010-06-10	1992-02-28	广东省	非金属矿物	建筑材料
12	000014.SZ	沙河股份	10.6300	21.8447	21.8447	正常上市	2010-06-10	1992-06-02	广东省	房地产开发	房地产
13	000016.SZ	深康佳A	5.7000	68.6284	45.5029	正常上市	2010-06-10	1992-03-27	广东省	日用电子器	家用电器
14	000017.SZ	*ST中华A	5.9500	32.8052	18.0276	正常上市*ST	2010-06-10	1992-03-31	广东省	交通运输业	非汽车交通
15	000018.SZ	ST中冠A	7.2800	12.3136	7.2596	正常上市_ST	2010-06-10	1992-06-16	广东省	纺织业	纺织服装
16	000019.SZ	深深宝A	8.7500	15.9183	13.6314	正常上市	2010-06-10	1992-10-12	广东省	饮料制造业	食品饮料
17	000020.SZ	深华发A	9.4900	26.8720	17.1826	正常上市	2010-06-10	1992-04-28	广东省	日用电子器	电子元器件
18	000021.SZ	长城开发	11.1800	147.4953	147.3406	正常上市	2010-06-10	1994-02-02	广东省	计算机及相	计算机设备
19	000022.SZ	深赤湾A	12.7500	82.2074	59.3068	正常上市	2010-06-10	1993-05-05	广东省	卫生、保健	港口水运
20	000023.SZ	深天地A	7.8100	10.8369	10.8369	正常上市	2010-06-10	1993-04-29	广东省	土木工程建	建筑材料
21	000024.SZ	招商地产	15.4500	265.3229	243.4725	正常上市	2010-06-10	1993-06-07	广东省	房地产开发	房地产
22	000025.SZ	特 力A	10.4400	22.9974	20.2412	正常上市	2010-06-10	1993-06-21	广东省	综合类	汽车
23	000026.SZ	飞亚达A	14.2000	35.4032	27.1217	正常上市	2010-06-10	1993-06-03	广东省	仪器仪表及	轻工制造
24	000027.SZ	深圳能源	10.3800	228.6190	228.6190	正常上市	2010-06-10	1993-09-03	广东省	电力、蒸汽	电力
25	000028.SZ	一致药业	33.0500	95.2334	77.0937	正常上市	2010-06-10	1993-09-09	广东省	医药制造业	医药生物
26	000029.SZ	深深部A	5.1900	52.5052	46.2772	正常上市	2010-06-10	1993-09-15	广东省	房地产开发	房地产
27	000030.SZ	*ST盛润A	9.0700	26.1597	22.5680	连续停牌超	2010-06-10	1993-09-29	广东省	其他制造业	轻工制造
28	000031.SZ	中集地产	7.0100	127.1426	127.1426	正常上市	2010-06-10	1993-10-08	广东省	房地产开发	房地产
29	000032.SZ	深桑达A	8.9700	20.8879	20.8879	正常上市	2010-06-10	1993-10-28	广东省	通信及相关	通信设备
30	000033.SZ	新都酒店	6.3400	20.8841	20.8841	正常上市	2010-06-10	1994-01-03	广东省	旅游业	餐饮旅游
31	000034.SZ	*ST深泰	8.8000	31.5017	31.5017	连续停牌超	2010-06-10	1994-05-09	广东省	综合类	综合
32	000035.SZ	*ST科健	6.1500	9.2254	9.2254	正常上市*ST	2010-06-10	1994-04-08	广东省	通信及相关	通信设备
33	000036.SZ	华联控股	4.5400	51.0245	51.0245	正常上市	2010-06-10	1994-06-17	广东省	纺织业	化工
34	000037.SZ	深南电A	5.3700	32.3684	18.1994	正常上市	2010-06-10	1994-07-01	广东省	电力、蒸汽	电力

1.2.3.3 三板股票一览

报表说明

当前在代办股份转让系统进行交易的股票概况，包括主板退市公司的股票，中关村科技园区非上市股份有限公司以及原STAQ系统、原NET系统公司。

1.2.3.4 已退市个股一览

报表说明

展示已退市个股在退市时的基本数据，含退市日期，退市时股价，退市时每股净资产等内容。

1.2.3.5 公司规模排名

报表说明

从总资产，总股本，员工人数3个角度衡量公司规模并排名比较，并可通过自动筛选功能进行各个行业的公司规模对比。

界面说明

- 展示栏中显示的是明细表，显示各个公司3项指标的明细值；

序号	公司名称	已发行股票	股票类型	总资产(亿元)	营业收入(亿元)	员工人数(人)	合计	A股	B股	H股	其他(BFS估算)	合计
1	深圳发展银行	000001.SZ	A股	5,678.11	151.14	11308	500.32	531.34	--	--	0.00	500.32
2	万科	000002.SZ	A股	1,376.09	488.81	17616	789.43	692.14	99.02	--	0.00	789.43
3	国农科技	000004.SZ	A股	2.31	0.60	291	6.68	7.98	--	--	0.00	6.68
4	世纪星源	000005.SZ	A股	13.19	0.43	712	38.74	38.77	--	--	0.00	38.74
5	深振业	000006.SZ	A股	72.72	18.49	250	40.23	41.31	--	--	0.00	40.23
6	深零七	000007.SZ	A股	3.63	1.33	799	13.52	13.52	--	--	0.00	13.52
7	金利来	000008.SZ	A股	0.79	0.10	22	0.00	0.00	--	--	0.00	0.00
8	中国宝安	000009.SZ	A股	75.02	32.69	5148	106.27	108.20	--	--	0.00	106.27
9	深华新	000010.SZ	A股	2.32	1.47	21	0.00	0.00	--	--	0.25	0.00
10	深物业	000011.SZ	A股	28.34	8.45	2879	12.57	38.52	2.39	--	0.00	12.57
11	南玻集团	000012.SZ	A股	109.13	52.79	10109	155.27	151.73	44.15	--	0.00	155.27
12	沙河股份	000014.SZ	A股	17.38	6.94	104	21.84	21.84	--	--	0.00	21.84
13	康佳集团	000016.SZ	A股	135.68	132.59	19846	46.32	45.50	12.13	--	0.00	46.32
14	深中华	000017.SZ	A股	1.70	2.61	87	12.67	18.03	5.76	--	0.00	12.67
15	深中冠	000018.SZ	A股	2.01	0.28	33	9.50	7.26	2.24	--	0.00	9.50
16	深宝	000019.SZ	A股	6.23	1.84	440	13.71	13.63	1.35	--	0.00	13.71
17	深华发	000020.SZ	A股	7.57	5.08	1071	9.85	17.19	3.71	--	0.00	9.85
18	长城开发	000021.SZ	A股	54.28	134.05	13955	147.34	147.50	--	--	0.00	147.34
19	深赤湾	000022.SZ	A股	55.28	14.65	1899	79.56	59.31	20.30	--	0.00	79.56
20	深天地	000023.SZ	A股	10.75	7.80	1107	7.71	10.84	--	--	0.00	7.71
21	招商地产	000024.SZ	A股	478.97	101.38	8911	117.11	243.47	17.24	--	0.00	117.11
22	深特力	000025.SZ	A股	6.11	4.33	719	19.84	20.24	1.12	--	0.00	19.84
23	飞亚达公司	000026.SZ	A股	15.24	12.37	2379	15.70	27.12	4.41	--	0.00	15.70
24	深圳能源	000027.SZ	A股	302.50	113.89	137	62.14	228.62	--	--	0.00	62.14
25	一致药业	000028.SZ	A股	52.33	109.50	3550	87.50	77.09	10.41	--	0.00	87.50
26	深房集团	000029.SZ	A股	33.61	7.50	1905	49.57	46.28	3.29	--	0.00	49.57
27	盛润股份	000030.SZ	A股	0.42	0.02	8	0.00	0.00	0.00	--	0.00	0.00
28	中糖地产	000031.SZ	A股	132.87	20.14	1513	127.14	127.14	--	--	0.00	127.14
29	深桑达	000032.SZ	A股	14.38	12.47	1380	20.88	20.89	--	--	0.00	20.88
30	新都酒店	000033.SZ	A股	4.97	0.62	318	20.88	20.88	--	--	0.00	20.88
31	深信泰丰	000034.SZ	A股	1.51	3.39	1095	0.00	0.00	--	--	0.00	0.00

1.2.3.6 股权激励一览

报表说明

详细记录各家上市公司股权激励方案，方案中激励标的发放条件，兑现条件等内容都有可能对当前和未来股价产生影响。

重要指标说明

● 激励标的物：

为实现股权激励而授予激励对象的标的物，当前方案中共涉及3种：股票，期权，股票增值权。

● 激励方式：

股权激励的实现方式，当前方案中共涉及5种：股东转让股票，股票增值权，上市公司定向发行股票，上市公司发行期权，上市公司提取激励基金买入流通股。不同的实现方式会对股本，股价产生不同的影响。

● 期权初始行权价：

方案制订时所授予期权的行权价，未来可能根据除权除息发生变动。

● 股票转让价格说明：

股东转让股票或者上市公司定向发行股票进行股权激励时的股票定价说明。

● 激励股票出售说明：

出售由股权激励获得的股票时的约束条件，一般来说，越苛刻的出售条件对公司运营的正面影响越明显。

● 激励授予条件：

激励对象获取激励标的条件要求，包括对激励对象本人的要求和对公司指定考核指标的说明。

- 期权行权特别条件：
激励对象已获得的期权在行权时必须满足的条件。

1.2.3.7 股权激励实施明细

报表说明

记录股权激励的实施日期，数量的详细信息。

重要指标说明

- 激励标的物：
为实现股权激励而授予激励对象的标的物，当前方案中共涉及3种：股票，期权，股票增值权。
- 激励方式：
股权激励的实现方式，当前方案中共涉及5种：股东转让股票，股票增值权，上市公司定向发行股票，上市公司发行期权，上市公司提取激励基金买入流通股。不同的实现方式会对股本，股价产生不同的影响。
- 期权初始行权价：
方案制订时所授予期权的行权价，未来可能根据除权除息发生变动。
- 股权激励每股转让价：
股东转让股票或者上市公司定向发行股票进行股权激励时的股票价格。
- 期权激励授权日：
以期权方式进行激励时实际授权的日期，该日期的确定受方案中激励授予条件影响。
- 占当时总股本比例：
激励数量（股票，期权，股票增值权）与股权激励实施时总股本的比值。

1.2.3.8 管理层报酬统计

报表说明

对上市公司年报中披露的董事，监事，高管领薪情况的统计。

界面说明

- 上方为统计表，对报酬总额，董事，高管，独立董事等薪酬进行合计统计；
- 下方为明细表，展示该公司管理层人员职务及相应的年薪明细。

同花顺金融数据终端 - [公司研究] 客服热线: 0571-88899501

股票 债券 期货 基金 宏观行业 新闻研报 产权交易 行情 工具

股票统计报表

中国股市资讯 专题统计报表

提取数据 导出到Excel 保存为快捷 自动筛选 单行转置 收藏报表 收藏夹管理

选择栏目

- 股本结构(行业统计)
- 上市以来股本变动
- 限售股解禁阶段统计
- 限售股解禁公司明细
- 重要持股人
- 大股东
- 流通股东
- 机构持股
- 高管持股
- 重要股东二级市场交易
- 重要股东二级市场交易
- 上市公司实际控制人
- 股东户数
- 高管薪酬
- 行业薪酬统计
- 管理层薪酬统计
- 独立董事及其薪酬
- 股权激励一览
- 股权激励实施明细
- 分红送转
- 分红实施
- 现金分红与盈利比较
- 现金分红与盈利比较
- 重大事项
- 股东大会召开信息
- 关联交易
- 股票市场类
- 证监会行业类
- 地域类
- 申银万国行业类
- 同花顺行业类
- 概念类
- 权证类

报告期: 2020

序号	代码	名称	年度报酬总额(万元)	前三名董事报酬总额(万元)	前三名高管报酬总额(万元)	独立董事津贴说明	独立董事其他待遇	不领取报酬人数	不领取报酬名单
1	600187.SH	ST国中	--	--	--			--	
2	000807.SZ	云铝股份	17.33	--	--			--	
3	002181.SZ	粤传媒	270.00	96.72	96.72			--	
4	600266.SH	北京城建	451.06	116.21	124.64			6	
5	600196.SH	复星医药	697.10	184.00	264.00			4	
6	000990.SZ	诚志股份	392.20	60.00	120.00			--	
7	002130.SZ	沃尔核材	243.08	99.55	101.82			--	
8	002212.SZ	南洋股份	103.94	52.81	52.81			--	
9	600078.SH	澄星股份	67.00	16.00	32.00			6	
10	600746.SH	江苏索普	66.36	38.48	42.81			4	
11	600643.SH	爱建股份	254.60	73.90	53.10			--	
12	600653.SH	中华控股	433.70	195.90	195.90			--	
13	600975.SH	新五丰	215.12	59.55	62.59			--	
14	002023.SZ	海特高新	265.26	105.33	40.50			1	
15	000558.SZ	莱茵置业	162.60	72.86	63.54			--	
16	000913.SZ	钱江摩托	260.60	129.00	114.00			3	

关联跳转: 管理层报酬明细

序号	高管姓名	职务	年薪	是否在股东或关联单位领薪
1	陈本耀	董事	--	领取报酬
2	范福珍	独立董事	--	不领薪
3	胡雪萍	监事	--	不领薪
4	黄震	独立董事	--	不领薪
5	林长盛	董事	--	领取报酬
6	石大勇	董事会秘书	--	不领薪
7	谢淑静	监事	--	领取报酬
8	杨奇观	监事会主席	--	不领薪
9	杨晨	董事	--	不领薪
10	张继芬	董事	--	领取报酬
11	周宇生	独立董事	--	不领薪
12	朱勇军	董事长	--	领取报酬

沪: 2562.58 -21.29 -0.82% 820.80+36.71亿 深: 10222.22 -124.05 -1.20% 869.56+0.00亿 总: 1727.07亿 涨: 2750.02 -32.11 -1.15%

重要指标说明

- 是否在股东或关联单位领薪:

部分管理层人员的薪酬可能另有关联单位支付, 参考该标识可避免对部分无薪或低薪的误判。

1.2.3.9 高管持股

报表说明

对上市公司管理层持股数进行统计分析

界面说明

- 上方为统计表, 按证监会行业分类对各行业的管理层持股情况进行统计。
- 下方为明细表, 展示各高管的持股数量及简历;

同花顺金融数据终端 - [公司研究] 客服热线: 0571-88939501

股票 债券 期货 基金 宏观行业 新闻研报 产权交易 行情 工具

沪深行情 新股中心 股票统计报表 数据浏览器 财务指标 条件选股 模板分析 中小企业板 创业板行情 300 市值指数分析 红筹股 科创板新股 创业板新股 全部新股 新股指数 中国股市资讯 专题统计报表 股票数据 股票行情报价 创业板 创业板新股 基金成交 基金实时对价 港股行情报价

选择栏目: 股本结构(行业统计) 上市以来股本变动 限售股解禁阶段统计 限售股解禁公司明细 重要持股人 大股东 流通股东 机构持股 高管持股 重要股东二级市场交易 重要股东二级市场交易 上市公司实际控制人 股东户数 高管薪酬 行业薪酬统计 管理层薪酬统计 独立董事及其薪酬 股权激励一览 股权激励实施明细 分红送转 分红实施 分红预案 现金分红与盈利比较 现金分红与盈利比较

重大事件: 股东大会召开信息 关联交易

股票市场类 证监会行业类 地域类 申银万国行业类 同花顺行业类 概念类 权证类

序号	代码	名称	年度报酬总额(万元)	前三名董事报酬总额(万元)	前三名高管报酬总额(万元)	独立董事津贴说明	独立董事其他待遇	不领取报酬人数	不领取报酬名单
1	600187.SH	ST国中	--	--	--			--	
2	000807.SZ	云铝股份	17.33	--	--			--	
3	002181.SZ	粤传媒	270.00	96.72	96.72			--	
4	600266.SH	北京城建	451.06	116.21	124.64			6	
5	600196.SH	复星医药	697.10	184.00	264.00			4	
6	000990.SZ	诚志股份	392.20	60.00	120.00			--	
7	002130.SZ	沃尔核材	243.08	99.55	101.82			--	
8	002212.SZ	南洋股份	103.94	52.81	52.81			--	
9	600078.SH	澄星股份	67.00	16.00	32.00			6	
10	600746.SH	江苏索普	66.36	38.48	42.81			4	
11	600643.SH	爱建股份	254.60	73.90	53.10			--	
12	600653.SH	中华控股	433.70	195.90	195.90			--	
13	600975.SH	新五丰	215.12	59.55	62.59			--	
14	002023.SZ	海特高新	265.26	105.33	40.50			1	
15	000558.SZ	莱茵置业	162.60	72.86	63.54			--	
16	000913.SZ	钱江摩托	260.60	129.00	114.00			3	

关联跳转: 管理报酬明细

序号	高管姓名	职务	年薪	是否在股东或其单位任职
1	陈本耀	董事	--	领取报酬
2	范福珍	独立董事	--	不领取
3	胡雪萍	监事	--	不领取
4	黄震	独立董事	--	不领取
5	林长盛	董事	--	领取报酬
6	石大勇	董事会秘书	--	不领取
7	谢淑静	监事	--	领取报酬
8	杨奇观	监事会主席	--	不领取
9	杨晨	董事	--	不领取
10	张继荣	董事	--	领取报酬
11	周宇生	独立董事	--	不领取
12	朱勇军	董事长	--	领取报酬

沪: 2562.58 -21.29 -0.82% 820.80+36.71亿 深: 10222.22 -124.05 -1.20% 869.56+10.00亿 总: 1727.07亿 涨: 2750.02 -32.11 -1.15%

重要指标说明

- 持股市值:
截至报告期末, 该高管所持公司股票市值。
- 上榜公司数:
所选行业统计的公司总数。
- 上榜人数:
所选行业内持有本公司股票的管理层人数。
- 最高持股市值:
行业内持股市值最高的一位高管持有的市值。

1.2.3.10 独立董事及其薪酬

报表说明

对上市公司所聘任的独立董事资料及其薪酬状况进行统一展示。

1.2.3.11 实施 ST

报表说明

对上市公司股票实施特别处理 (ST) 及退市风险警示 (*ST) 的记录。

1.2.3.12 撤销 ST

报表说明

对上市公司股票撤销特别处理 (ST) 及退市风险警示 (*ST) 的记录。

1.2.3.13 暂停上市

报表说明

对上市公司暂停上市的记录。

1.2.3.14 恢复上市

报表说明

对已暂停上市的公司恢复上市的记录。

1.2.3.15 退市

报表说明

展示某时间段内的上市公司退市情况。

1.2.3.16 ST 个股风险预测

报表说明

根据法律法规和相关财务数据对已经实施特别处理及退市风险警示的股票的情况进行推断,看该股是否有可能摘*,摘帽,或是可能暂停上市,以帮助投资者规避风险。

1.2.3.17 暂停上市个股风险预测

报表说明

根据法律法规和相关财务数据对已经暂停上市股票的情况进行推断,看该股是否有可能退市或者恢复上市。

1.2.3.18 股票更名

报表说明

记录所选取时间段内的股票简称变更情况,可方便的查询到各只股票名称变化的历史情况。

1.2.3.19 公司更名

报表说明

记录所选取时间段内的公司名称变更情况,名称变更通常意味着公司基本面发生变化。

1.2.3.20 股票置换

报表说明

A股市场中换股的记录,在换股过程中,投资者持有的公司股票将被置换为另外一家公司的股票,有时还涉及到现金选择权。该表详细记录了换股的流程及关键时间点,是参与换股的重要参考数据。 重要指标说明

- 换股方:

换股前上市公司，即投资者换股前持有其股票的一方。

- 标的方：

换股后的存续上市公司，即投资者换股后持有其股票的一方。

- 换股比例：

=换股方换股价/标的方换股价，即投资者目前持有的1股，可以换到的换股后股票数量。

1.2.4 股本股东

1.2.4.1 股本结构

报表说明

全面展示上市公司股本结构，显示各类股东持股总数及所占比例。

重要指标说明

- 总股本

=流通股合计+限售A股+限售B股

- 流通股合计

=流通A股+流通B股+流通H股+三板A股+三板B股+境外流通股

- 限售A股

=限售/国家持股+限售/国有法人持股+限售/其他内资持股合计+限售/外资持股合计

- 限售/其他内资持股合计

=限售/境内法人持股+限售/机构配售股份+限售/境内自然人持股

- 限售/境内自然人持股：

包括但不限于限售/高管持股。

- 限售/外资持股合计

=限售/境外法人持股+限售/境外自然人持股

1.2.4.2 股本变动

报表说明

上市公司在所选时间段内的股本变动情况，并将变动前后数据作对比展示。

界面说明

- 上方为明细表，展示各家公司历次股本变动的具体数据，包含总股本，流通A股，流通B股三项指标的变动前后数据及本次变动的数量；

- 下方为统计表，将股本变动的情况按照证监会行业进行分类统计。

1.2.4.3 股东户数

报表说明

对上市公司定期报告中公布的股东户数进行统计，从股权集中度的角度对公司进行考量。

界面说明

- 展示栏中显示的是明细表，对比显示各家公司本期和上期的股东户数，以及变动数和增长率；

同花顺金融数据终端 - [公司研究] 客服热线: 0571-88939501

股票 债券 期货 基金 宏观行业 新闻研报 产权交易 行情 工具

沪深日历年 新股中心 股票统计报表 数据浏览器 财务对比 板块分析 中小企业板 创业板行情 300 创业板行情 300 行情指数分析 融资融券 全部新股 新股指数 中国股市资讯 专题统计报表 股票数据 股票行情报价 创业板相关 创业板 国金财经 沪深实时对价 新股行情报价

选择栏目

- 股本结构
 - 股本结构(公司明细)
 - 股本结构(行业统计)
 - 上市以来股本变动
 - 限售股解禁阶段统计
 - 限售股解禁公司明细
 - 重要持股人
 - 大股东
 - 流通股股东
 - 机构持股
 - 高管持股
 - 重要股东二级市场交易
 - 重要股东二级市场交易
 - 上市公司实际控制人
 - 股东户数
 - 高管薪酬
 - 行业薪酬统计
 - 管理报酬统计
 - 独立董事及其薪酬
 - 股权激励一览
 - 股权激励实施明细
 - 分红送转
 - 分红实施
 - 分红预案
 - 现金分红与盈利比较
 - 现金分红与盈利比较
 - 重大事项
 - 股票市场类
 - 证监会行业类
 - 地域类
 - 中银万国行业类
 - 同花顺行业类
 - 概念类
 - 权证类

报告日期: 2008 三期

序号	代码	名称	本期	季度变动	季度增长率 (%)	上期	报告期	证监会行业	同花顺行业
1	000035.SZ	*ST科健	19703	--	--	--	2008-09-30	通信及相关...	通信设备
2	600131.SH	*ST顺电	87995	--	--	--	2008-09-30	电力、蒸汽...	电力
3	600258.SH	首旅股份	52035	--	--	--	2008-09-30	旅游业	餐饮旅游
4	600102.SH	莱钢股份	54113	--	--	--	2008-09-30	黑色金属冶...	钢铁
5	000887.SZ	中鑫股份	10420	--	--	--	2008-09-30	橡胶零件制...	汽车
6	002112.SZ	三类科技	9161	--	--	--	2008-09-30	输配电及控...	电力设备
7	002048.SZ	宁波华翔	41473	--	--	--	2008-09-30	交通运输设...	汽车
8	002049.SZ	晶源电子	14139	--	--	--	2008-09-30	电子元器件...	电子元器件
9	002050.SZ	三花股份	6273	--	--	--	2008-09-30	普通机械制...	家用电器
10	601988.SH	中国银行	1429083	-880	-0.06	1429963	2008-09-30	银行业	银行
11	002054.SZ	德美化工	9829	--	--	--	2008-09-30	化学原料及...	化工
12	002055.SZ	得润电子	7237	--	--	--	2008-09-30	电子元器件...	电子元器件
13	002056.SZ	横店东磁	32473	--	--	--	2008-09-30	电子	电子元器件
14	002057.SZ	中钢天源	12914	1532	13.46	11382	2008-09-30	化学原料及...	有色金属
15	601006.SH	大秦铁路	146104	--	--	--	2008-09-30	铁路运输业	铁路运输
16	002026.SZ	江山化工	14616	--	--	--	2008-09-30	化学原料及...	化工
17	002024.SZ	华峰氨纶	30807	--	--	--	2008-09-30	化学纤维制...	化工
18	601111.SH	中国国航	--	--	--	599762	2008-09-30	航空运输业	航空机场
19	002067.SZ	景兴纸业	36746	--	--	--	2008-09-30	造纸及纸制...	轻工制造
20	601699.SH	潞安环能	26820	--	--	--	2008-09-30	煤炭采选业	采掘
21	600822.SH	上海物资	18332	93	0.51	18239	2008-09-30	商业经纪与...	商业贸易
22	002071.SZ	江苏宏宝	16790	--	--	--	2008-09-30	金属制品业	轻工制造
23	002070.SZ	众和股份	14306	--	--	--	2008-09-30	纺织业	纺织服装
24	000797.SZ	中国武夷	49030	--	--	--	2008-09-30	土木工程建...	房地产
25	600853.SH	龙建股份	97182	--	--	--	2008-09-30	土木工程建...	建筑材料
26	000513.SZ	丽珠集团	--	--	--	35485	2008-09-30	医药制造业	医药生物
27	000665.SZ	武汉塑料	19904	--	--	--	2008-09-30	塑料制品业	信息服务
28	000838.SZ	国兴地产	17751	--	--	--	2008-09-30	房地产开发...	房地产
29	000999.SZ	华润二九	38178	--	--	--	2008-09-30	医药制造业	医药生物
30	600077.SH	*ST百利	17672	--	--	--	2008-09-30	通信及相关...	铁路运输
31	002093.SZ	国脉科技	23176	--	--	--	2008-09-30	通信服务业	通信设备
32	002095.SZ	生意宝	6954	--	--	--	2008-09-30	计算机应用...	信息服务

沪: 2562.58 -21.29 -0.82% 820.80+36.71亿 深: 10222.22 -124.05 -1.20% 869.56+0.00亿 总: 1727.07亿 涨: 2750.02 -32.11 -1.15%

1.2.4.4 十大股东

报表说明

对上市公司半年报和年报中披露的十大股东信息进行统计，展示股权集中度情况。

界面说明

- 上方展示各家公司前十大股东在本期和上期的持股比例合计以及变动值；
- 下方为明细表和统计表，展示十大股东的明细数据，以及按照证监会行业分类统计的股权集中度和变动情况，第一大股东持股比例。

重要指标说明

- 股权集中度：
十大股东的持股比例合计。

1.2.4.5 十大流通股股东

报表说明

对上市公司定期报告中披露的十大流通股股东信息进行统计，展示股权集中度情况。

界面说明

- 上方展示各家公司前十大流通股股东在本期和上期的持股比例合计以及变动值；
- 下方为明细表和统计表，展示十大流通股股东的明细数据，以及按照证监会行业分类统计的股权集中度和变动情况，第一大流通股股东持股比例。

同花顺金融数据终端 - [公司研究] 客服热线: 0571-88939501

股票 债券 期货 基金 宏观行业 新闻研报 产权交易 行情 工具

股市日历 新股中心 股票统计报表 数据浏览器 财务指标 板块分析 中小企业板 创业板行情 300 股指期货 融资融券 中国股市资讯 专题统计报表 股票数据 股票行情报价 创业板 全部新股 新股发行价 全部新股 新股发行价 全部新股 新股发行价

选择栏目: 提取数据 导出到Excel 保存为模板 自动筛选 单行转置 收藏报表 收藏夹管理

股本结构

股本结构(公司明细)

股本结构(行业统计)

上市以来股本变动

限售股解禁阶段统计

限售股解禁公司明细

重要持股人

大股东

流通股股东

机构持股

高管持股

重要股东二级市场交易

重要股东二级市场交易

上市公司实际控制人

股东户数

高管薪酬

行业薪酬统计

管理报酬统计

独立董事及其薪酬

股权激励一览

股权激励实施明细

分红送转

分红实施

分红预案

现金分红与盈利比较

现金分红与盈利比较

重大事项

股票市场类

证监会行业类

地域类

中银万国行业类

同花顺行业类

概念类

权证类

股权集中度 (%)									
序号	代码	名称	本期	变动	上期	报告期	证监会行业	同花顺行业	
1	000001.SZ	深发展A	19.64	-4.19	23.83	2008-09-30	银行业	银行	
2	000002.SZ	万科A	21.06	1.70	19.36	2008-09-30	房地产开发...	房地产	
3	000004.SZ	ST国农	22.48	3.22	19.26	2008-09-30	生物药品制...	医药生物	
4	000005.SZ	世纪星源	8.39	1.43	6.96	2008-09-30	综合类	房地产	
5	000006.SZ	深振业A	20.88	-2.11	22.99	2008-09-30	房地产开发...	房地产	
6	000007.SZ	ST零七	12.83	-0.41	13.25	2008-09-30	旅游业	餐饮旅游	
7	000008.SZ	ST宝利来	9.96	2.78	7.18	2008-09-30	计算机应用...	综合	
8	000009.SZ	中国宝安	2.89	-0.62	3.51	2008-09-30	综合类	房地产	
9	000010.SZ	S ST华新	6.69	0.16	6.53	2008-09-30	商业经纪与...	综合	
10	000011.SZ	深物业A	2.75	0.29	2.45	2008-09-30	综合类	房地产	
11	000012.SZ	南 玻A	23.52	-0.97	24.49	2008-09-30	非金属矿物...	建筑材料	
12	000014.SZ	沙河股份	14.79	-0.40	15.19	2008-09-30	房地产开发...	房地产	
13	000016.SZ	深康佳A	17.89	1.40	16.48	2008-09-30	日用电子器...	家用电器	
14	000017.SZ	*ST中华A	4.40	-0.72	5.12	2008-09-30	交通运输设...	非汽车交通...	
15	000018.SZ	ST中冠A	34.88	14.24	20.64	2008-09-30	纺织业	纺织服装	
16	000019.SZ	深宝安A	4.97	1.34	3.62	2008-09-30	饮料制造业	食品饮料	
17	000020.SZ	深华发A	13.44	0.05	13.44	2008-09-30	日用电子器...	电子元件	

十大流通股股东明细

序号	股东名称	持股数量(万股)	持股比例(%)	持股性质
1	海通证券股...	4,062.73	1.70	流通股
2	中国太平洋...	6,320.13	2.65	流通股
3	国际金融...	6,335.39	2.65	流通股
4	中国农业银...	3,722.91	1.56	流通股
5	中国平安人...	11,424.30	4.78	流通股
6	国际金融...	6,335.39	2.04	流通股
7	中国建设银...	3,650.00	1.53	流通股
8	中国光大银...	2,800.00	1.17	流通股
9	上海浦东发...	3,730.63	1.56	流通股

沪: 2562.58 -21.29 -0.82% 820.80+36.71亿 深: 10222.22 -124.05 -1.20% 869.56+0.00亿 总: 1727.07亿 涨: 2750.02 -32.11 -1.15%

重要指标说明

● 股权集中度:

十大流通股股东的持股比例合计。

1.2.4.6 上市公司实际控制人

报表说明

显示上市公司股权结构中最高一个层级的股东资料，避开复杂的股权结构，直接展示公司的最终实际控制人。

1.2.4.7 重要股东二级市场交易记录（上市公司披露）

报表说明

对上市公司公告的股东二级市场交易情况进行记录整理，以方便查询大小非减持的情况。

重要指标说明

● 变动数量占流通股比:

该股东本次买卖的股票数量与公司截至变动截止日期的流通股本的比值。

● 变动后流通股数量占流通股比:

本次变动后，该股东持有的流通股数量与公司截至变动截止日期的流通股本的比值。

● 变动后持股比例:

变动后持股总数与公司截至变动截止日期的总股本的比值。

● 交易均价:

公告所公布的本次二级市场交易的平均价格。

- 变动起始/截止日期:

对于没有明确公布交易日期区间的情况，则使用所能确定的最小时间范围。该范围的确定可能参考股票限售上市时间，上次买卖股票的记录，其他公告中的股东持股数等数据。

1.2.5 盈利预测

1.2.5.1 最新买入评级股票

报表说明

机构的最新买入报告往往非常容易激发市场激情，从而成为我们跟踪机构投资评级的重要内容之一。本报表将集中展示研究机构在所选时间范围内最新评级为“买入（最高评级）”的股票，可根据时间区间和评级机构进行个性化筛选。

重要指标说明

- 最新评级:

我们将来自证券研究机构的投资评级进行1-5档标准化，给予最高1分最低5分的标准分值(1分_相当于买入、2分_相当于增持、3分_相当于中性、4分_相当于减持、5分_相当于卖出)，本表中所选均为最新评级为1分的股票。对于该评级，不同的研究机构在说法上可能会有所不同。

1.2.5.2 最新机构首次关注股票

报表说明

机构的首次关注表示该机构或研究员进行过深度调研，精心完成的研究报告给出的投资评级与盈利预测，特别具有价值。因此我们专门制作本报表展示最近一段时间机构首次关注的股票列表，可根据时间区间和评级机构进行个性化筛选。

重要指标说明

- 评级:

我们将来自证券研究机构的投资评级进行1-5档标准化，给予最高1分最低5分的标准分值(1分_相当于买入、2分_相当于增持、3分_相当于中性、4分_相当于减持、5分_相当于卖出)。对于该评级，不同的研究机构在说法上可能会有所不同。

1.2.5.3 最新评级调高股票

报表说明

机构的最新评级调高的报告往往非常容易激发市场激情，从而成为我们跟踪机构投资评级的重要内容之一。本报表将集中展示研究机构在所选时间范围内最新评级比上次评级调高的股票，可根据时间区间和评级机构进行个性化筛选。

重要指标说明

- 评级:

我们将来自证券研究机构的投资评级进行1-5档标准化，给予最高1分最低5分的标

准分值(1分_相当于买入、2分_相当于增持、3分_相当于中性、4分_相当于减持、5分_相当于卖出)。对于该评级，不同的研究机构在说法上可能会有所不同。

1.2.5.4 最新评级调低股票

报表说明

机构的最新评级调低的报告往往会被理解为负面消息，持有该股票的投资人需要更注重相关风险，因此我们设定此报表让您跟踪机构投资评级调低的动态。可根据时间区间和评级机构对股票进行个性化筛选。

重要指标说明

- 评级：

我们将来自证券研究机构的投资评级进行1-5档标准化，给予最高1分最低5分的标准分值(1分_相当于买入、2分_相当于增持、3分_相当于中性、4分_相当于减持、5分_相当于卖出)。对于该评级，不同的研究机构在说法上可能会有所不同。

1.2.5.5 综合评级大幅调高

报表说明

综合评级就是将市场中众多机构的投资评级汇总成为一个数值，从而更能够帮助投资者进行选股。本报表统计在某个时段内综合评级被大幅调高的那些股票，具体的时间区间、幅度、机构家数有效性筛选可进行个性化选择。

界面说明

- 上方为汇总表，展示在所选时间段内综合评级调整的情况。包括期初综合评级，最新综合评级，最新评级机构数量，评级调整幅度，区间涨跌幅等字段；
- 下方为明细表，展示上表中选中股票的机构最新投资评级明细数据。

重要指标说明

● 评级：

我们将来自证券研究机构的投资评级进行1-5档标准化，给予最高1分最低5分的标准分值(1分_相当于买入、2分_相当于增持、3分_相当于中性、4分_相当于减持、5分_相当于卖出)。对于该评级，不同的研究机构在说法上可能会有所不同。综合评级即机构评级标准化分数的算术平均值。

● 调整幅度

$$= (\text{期初综合评级} - \text{期末综合评级}) / 4 * 100\%$$

1.2.5.6 综合评级不断调高

报表说明

综合评级就是将市场中众多机构的投资评级汇总成为一个数值，从而更能够帮助投资者进行选股。综合评级的相对变化往往比绝对数值更具有指导意义，本报表帮助您统计3个月内不断被调高评级的股票，并可自行选择评级机构家数标准。

界面说明

- 上方为汇总表，展示在所选时间段内综合评级调整的情况。包括各期综合评级，评级机构数量，环比评级调整幅度，区间涨跌幅等字段；

- 下方为明细表，展示上表中选中股票的机构最新投资评级明细数据。

同花顺金融数据终端 - [盈利预测]

机构家数大于 5家

序号	代码	名称	最新			一月前			二个月前		
			评级机构数量	综合评级	环比调整幅度(%)	评级机构数量	综合评级	环比调整幅度(%)	评级机构数量	综合评级	环比调整幅度(%)
1	000061.SZ	农产品	20	1.60	2.05	22	1.68	1.14	22	1.73	0.57
2	000400.SZ	许继电气	9	1.22	2.78	9	1.33	1.96	17	1.41	6.75
3	000404.SZ	华菱压缩	11	2.00	2.27	11	2.09	3.98	8	2.25	6.25
4	000410.SZ	沈阳机床	20	2.35	1.96	21	2.43	3.57	14	2.57	1.34
5	000417.SZ	合肥百货	38	1.76	1.57	46	1.83	0.29	37	1.84	3.34
6	000501.SZ	鄂武商A	27	1.56	3.82	24	1.71	1.52	26	1.77	1.06
7	000541.SZ	佛山照明	11	1.82	2.05	10	1.90	2.50	8	2.00	12.50
8	000598.SZ	蓝星清洗	9	1.56	2.02	11	1.64	4.92	6	1.83	8.33
9	000650.SZ	仁和药业	18	1.61	0.51	19	1.63	1.40	16	1.69	3.65
10	000782.SZ	西藏矿业	14	2.00	0.00	7	2.00	6.25	4	2.25	6.25
11	000823.SZ	超声电子	17	1.41	1.47	17	1.47	2.30	16	1.56	7.81
12	000829.SZ	天音控股	21	1.05	3.22	17	1.18	0.59	15	1.20	5.42
13	000860.SZ	顺鑫农业	42	1.74	0.73	43	1.77	1.16	43	1.81	0.58
14	000988.SZ	华工科技	10	1.80	5.00	11	2.00	2.50	10	2.10	10.00
15	600059.SH	古越龙山	22	2.50	2.78	18	2.61	3.06	15	2.73	6.67
16	600085.SH	同仁堂	36	1.89	0.63	35	1.91	0.71	35	1.94	2.35
17	600111.SH	包钢稀土	67	1.94	2.42	54	2.04	5.32	44	2.25	2.08
18	600115.SH	东方航空	43	1.53	1.91	36	1.61	4.29	23	1.78	8.07
19	600197.SH	伊力特	13	2.00	0.00	18	2.00	0.00	18	2.00	0.00

序号	机构名称	研究员	研究日期	最新评级	上次评级	目标价位	最新收盘价	研究报告	报告链接
1	申银万国证...	赵金厚	2010-03-17	1_买入	2_增持	--	17.4000		
2	申银万国证...	赵金厚	2010-04-08	2_增持	1_买入	--	17.4000		
3	申银万国证...	赵金厚	2010-04-13	2_增持	2_增持	--	17.4000		
4	申银万国证...	赵金厚	2010-04-28	2_增持	2_增持	--	17.4000		
5	申银万国证...	赵金厚	2010-05-10	2_增持	2_增持	--	17.4000		
6	申银万国证...	赵金厚	2010-05-19	2_增持	2_增持	--	17.4000		
7	广州证券有...	卢臻宇	2010-04-22	1_强烈推荐	1_强烈推荐	13.88至17.32	17.4000		
8	海通证券股...	路隼	2010-03-31	1_买入	1_买入	18	17.4000		
9	海通证券股...	路隼	2010-04-08	1_买入	1_买入	18	17.4000		
10	海通证券股...	路隼	2010-04-22	1_买入	1_买入	18	17.4000		
11	海通证券股...	路隼	2010-05-04	1_买入	1_买入	18	17.4000		

沪: 2562.58 -21.29 -0.82% 820.80+36.71% 深: 10222.22 -124.05 -1.20% 869.56+0.00% 总: 1727.07亿 涨: 2750.02 -32.11 -1.15%

重要指标说明

● 评级:

我们将来自证券研究机构的投资评级进行1-5档标准化, 给予最高1分最低5分的标准分值(1分_相当于买入、2分_相当于增持、3分_相当于中性、4分_相当于减持、5分_相当于卖出)。对于该评级, 不同的研究机构在说法上可能会有所不同。综合评级即机构评级标准化分数的算术平均值。

● 调整幅度

$$=(期初综合评级 - 期末综合评级)/4*100\%$$

1.2.5.7 综合评级大幅调低

报表说明

综合评级就是将市场中众多机构的投资评级汇总成为一个数值, 从而更能够帮助投资者进行选股。本报表统计在某个时段内综合评级被大幅调低的那些股票, 具体的时间区间、幅度、机构家数有效性筛选可进行个性化选择。

界面说明

- 上方为汇总表, 展示在所选时间段内综合评级调整的情况。包括期初综合评级, 最新综合评级, 最新评级机构数量, 评级调整幅度, 区间涨跌幅等字段;
- 下方为明细表, 展示上表中选中股票的机构最新投资评级明细数据。

重要指标说明

● 评级：

我们将来自证券研究机构的投资评级进行1-5档标准化，给予最高1分最低5分的标准分值(1分_相当于买入、2分_相当于增持、3分_相当于中性、4分_相当于减持、5分_相当于卖出)。对于该评级，不同的研究机构在说法上可能会有所不同。综合评级即机构评级标准化分数的算术平均值。

● 调整幅度

$$= (\text{期初综合评级} - \text{期末综合评级}) / 4 * 100\%$$

1.2.5.8 综合评级不断调低

报表说明

综合评级就是将市场中众多机构的投资评级汇总成为一个数值，从而更能够帮助投资者进行选股。综合评级的相对变化往往比绝对数值更具有指导意义，本报表帮助您统计3个月内不断被调低评级的股票，并可自行选择评级机构家数标准。

界面说明

- 上方为汇总表，展示在所选时间段内综合评级调整的情况。包括各期综合评级，评级机构数量，环比评级调整幅度，区间涨跌幅等字段；

- 下方为明细表，展示上表中选中股票的机构最新投资评级明细数据。

同花顺金融数据终端 - [盈利预测]

机构家数大于 5家

序号	代码	名称	最新 评级机构数量	综合评级	环比调整幅度 (%)	最新 评级机构数量	综合评级	环比调整幅度 (%)	最新 评级机构数量	综合评级	环比调整幅度 (%)	最新 评级机构数量	综合评级	环比调整幅度 (%)
1	601788.SH	光大证券	67	2.16	-0.98	64	2.13	-2.22	55	2.04	-0.34			
2	002253.SZ	川大智胜	14	1.64	0.00	14	1.64	-0.45	16	1.63	-4.51			
3	002260.SZ	伊立浦	5	3.00	0.00	6	3.00	-3.13	8	2.88	-1.04			
4	601766.SH	中国南车	25	1.56	-1.96	27	1.48	-2.31	18	1.39	-0.51			
5	000036.SZ	华联控股	6	2.00	0.00	5	2.00	0.00	1	2.00	-12.50			
6	000001.SZ	深发展A	142	2.10	-1.92	137	2.02	-1.55	125	1.96	-2.83			
7	000002.SZ	万科A	164	1.80	-0.92	189	1.76	-1.33	158	1.71	-0.05			
8	000006.SZ	深赛格A	58	2.00	-0.89	56	1.96	-6.08	43	1.72	-0.78			
9	000014.SZ	沙河股份	9	1.89	-0.79	7	1.86	-7.14	7	1.57	-1.79			
10	000024.SZ	招商地产	153	1.83	-2.18	144	1.74	-4.29	112	1.57	-0.37			
11	000031.SZ	中粮地产	27	2.37	-1.26	25	2.32	-6.91	23	2.04	-6.52			
12	000043.SZ	中航地产	36	2.44	-0.28	30	2.43	-4.58	24	2.25	-1.90			
13	000059.SZ	辽通化工	28	1.50	-0.89	28	1.46	-0.24	22	1.45	-3.03			
14	000080.SZ	中金岭南	119	1.94	-1.17	104	1.89	-0.00	85	1.89	-1.20			
15	000069.SZ	华侨城A	78	1.81	-1.11	76	1.76	-3.69	65	1.62	-1.89			
16	000422.SZ	湖北宜化	43	1.35	-0.61	37	1.32	-0.07	28	1.32	-1.30			

序号	机构名称	研究员	研究日期	最新评级	上次评级	目标价位	最新收盘价	研究报告
1	兴业证券	张颖	2010-03-23	3_中性	2_推荐	--	16.3500	
2	上海证券	郭敏	2010-03-26	2_强烈推荐	2_强烈推荐	--	16.3500	
3	国信证券	邵子钦	2010-03-22	3_中性	3_中性	--	16.3500	
4	国信证券	邵子钦	2010-04-26	3_中性	3_中性	--	16.3500	
5	国信证券	邵子钦	2010-05-26	3_中性	3_中性	--	16.3500	
6	中国民生	宋健	2010-04-02	2_谨慎推荐	--	32.6	16.3500	
7	中国民生	宋健	2010-06-04	2_谨慎推荐	2_谨慎推荐	20.4	16.3500	
8	国都证券	邓莎	2010-03-24	3_中性	2_推荐	--	16.3500	
9	东吴证券	李寅南	2010-03-23	2_增持	2_增持	--	16.3500	
10	世纪证券	俞冲	2010-04-26	3_中性	--	--	16.3500	
11	江南证券	郭懿	2010-04-09	2_买入	2_买入	--	16.3500	
12	东吴证券	陈桂彬	2010-03-24	2_谨慎推荐	3_中性	--	16.3500	
13	中原证券	邓淑斌	2010-03-30	2_增持	2_增持	--	16.3500	
14	齐鲁证券	程彬彬	2010-03-23	2_谨慎推荐	3_中性	--	16.3500	

沪：2562.58 -21.29 -0.82% 820.80+36.71亿 深：10222.22 -124.05 -1.20% 869.56+0.00亿 总：1727.07亿 涨：2750.02 -32.11 -1.15%

重要指标说明

● 评级：

我们将来自证券研究机构的投资评级进行1-5档标准化，给予最高1分最低5分的标准分值(1分_相当于买入、2分_相当于增持、3分_相当于中性、4分_相当于减持、5分_相当于卖出)。对于该评级，不同的研究机构在说法上可能会有所不同。综合评级即机构评级标准化分数的算术平均值。

● 调整幅度

$$=(\text{期初综合评级} - \text{期末综合评级})/4 * 100\%$$

1.2.5.9 行业评级汇总

报表说明

将研究机构对各个行业的评级进行分行业汇总展示，做为投资者选择介入行业板块的投资参考。

1.2.5.10 行业评级明细

报表说明

在一张表中详细列示所有研究机构的行业评级数据，可按照不同的角度排序对比查看。

1.2.5.11 最新预测调高公司

报表说明

机构对上市公司业绩预测进行调高预示着公司基本面的良好，大幅度的预测调高往往非常容易激发市场激情，从而成为我们跟踪机构盈利预测的重要内容之一。本报展示了机构在最新一次评级时将EPS或净利润预测值调高的公司。

重要指标说明

- 调整幅度

$$= (\text{最新预测值}/\text{前次预测值}-1) * 100\%$$

1.2.5.12 最新预测调低公司

报表说明

机构对上市公司业绩预测进行调低预示着公司基本面的不如人意，大幅度的预测调低往往会对股价造成负面影响，从而成为我们跟踪机构盈利预测的重要内容之一。本报表展示了机构在最新一次评级时将EPS或净利润预测值调低的公司。

重要指标说明

- 调整幅度

$$= (\text{最新预测值}/\text{前次预测值}-1) * 100\%$$

1.2.5.13 最新 3 家机构预测均值

报表说明

由于机构的预测往往都均有时效性，发布日期越接近当前日期的盈利预测数据更具参考价值。本报表对于每一家上市公司只选取最近三家研究机构的预测数据进行平均值的计算。

界面说明

- 上方为汇总表，显示最近3家机构预测的平均值，包含每股收益，市盈率，净利润，主营业务收入4类指标；
- 下方为明细表，展示参与运算的机构预测的明细值。对于同一日期有多家机构对同一只股票发布业绩预测数据的，均参与运算；对研究机构不足3家的，则只统计可取得的2家或1家预测值。

1.2.5.14 激进机构的预测

报表说明

股票的当前价格基本上反映了市场的一致预测水平，而卖方最新的研究数据与之前的市场预期水平形成的显著差距，可以提前预示股价的波动，因此也可以创造超额利润，本报表集中展现那些激进机构的预测数据。

重要指标说明

- 一致预测：

6个月内各家机构对该股给出的最新一次预测数据的算术平均值。

- 激进幅度

$$=(\text{该机构预测值}/\text{一致预测}-1)*100\%$$

1.2.5.15 一致预测大幅调高

报表说明

一致预测就是将市场中众多机构的盈利预测数据汇总成为一个数值，从而更能够帮助投资者判断上市公司未来的增长情况。本报统计在某个时段内一致预测被大幅调高的那些公司，具体的时间区间、幅度、机构家数有效性筛选可进行个性化选择。

界面说明

- 上方为汇总表，显示各只股票的一致预测值，变动幅度以及股价在所选区间内的涨跌幅；
- 下方为明细表，显示参与上表计算的各家机构最新预测的明细值

重要指标说明

- 一致预测：
6个月内各家机构对该股给出的最新一次预测数据的算术平均值。
- 调整幅度
 $= (\text{期末预测值} / \text{期初预测值} - 1) * 100\%$

1.2.5.16 一致预测不断调高

报表说明

一致预测就是将市场中众多机构的盈利预测数据汇总成为一个数值，从而更能够帮助投资者判断上市公司未来的增长情况。一致预测的相对变化往往比绝对数值更具指导意义，本报帮助您统计3个月内一致预测数据不断调高的公司。

界面说明

- 上方为汇总表，展示3个月来的EPS预测数值，变化幅度以及评级机构的家数和最新价格，3月来股价的涨跌幅；
- 下方为明细表，展示参与上表计算的机构预测数据，包括每股收益，市盈率，净利润，主营业务收入4类指标。

重要指标说明

- 一致预测：
6个月内各家机构对该股给出的最新一次预测数据的算术平均值。
- 调整幅度
 $= (\text{期末预测值} / \text{期初预测值} - 1) * 100\%$

1.2.5.17 预测业绩增幅最大

报表说明

一致预测就是将市场中众多机构的盈利预测数据汇总成为一个数值，从而更能够帮助投资者判断上市公司未来的增长情况。本报使用最新公布的年报数据与下一年度的预测数据，展示未来业绩预期增长最快速的上市公司。可选择预测业绩增幅和预测机构家数参数，报表将展示预测机构家数大于所选值，且任一同比增长幅度大于所选参数的记录。

界面说明

- 上表为汇总表，展示某股票的预测每股收益同比增长变化；
- 下表为明细表，展示上表中选中股票的各券商最新盈利预测明细数据。

1.2.5.18 一致预测大幅调低

报表说明

一致预测就是将市场中众多机构的盈利预测数据汇总成为一个数值，从而更能够帮助投资者判断上市公司未来的增长情况。本报表统计在某个时段内一致预测被大幅调低的那些公司，具体的时间区间、幅度、机构家数有效性筛选可进行个性化选择。

界面说明

- 上方为汇总表，显示各只股票的一致预测值，变动幅度以及股价在所选区间内的涨跌幅；
- 下方为明细表，显示参与上表计算的各家机构最新预测的明细值。

重要指标说明

- 一致预测：
6个月内各家机构对该股给出的最新一次预测数据的算术平均值。
- 调整幅度
 $= (\text{期末预测值} / \text{期初预测值} - 1) * 100\%$

1.2.5.19 一致预测不断调低

报表说明

一致预测就是将市场中众多机构的盈利预测数据汇总成为一个数值，从而更能够帮助投资者判断上市公司未来的增长情况。一致预测的相对变化往往比绝对数值更具指导意义，本报表帮助您统计3个月内一致预测数据不断调低的公司。

界面说明

- 上方为汇总表，展示3个月来的EPS预测数值，变化幅度以及评级机构的家数和最新价格，3月来股价的涨跌幅；
- 下方为明细表，展示参与上表计算的机构预测数据，包括每股收益，市盈率，净利润，主营业务收入4类指标。

重要指标说明

- 一致预测：
6个月内各家机构对该股给出的最新一次预测数据的算术平均值。
- 调整幅度
 $= (\text{期末预测值} / \text{期初预测值} - 1) * 100\%$

1.2.5.20 预测业绩降幅最大

报表说明

一致预测就是将市场中众多机构的盈利预测数据汇总成为一个数值，从而更能够帮助投资者判断上市公司未来的增长情况。本报使用最新公布的年报数据与下一年度的预测数据，展示未来业绩预期下降幅度最大的上市公司。可选择预测业绩降幅和预测机构家数参数，报表将展示预测机构家数大于所选值，且任一同比增长幅度小于所选参数的记录。

界面说明

- 上表为汇总表，展示某股票的预测每股收益同比增长变化；
- 下表为明细表，展示上表中选中股票的各券商最新盈利预测明细数据。

1.2.5.21 研究报告数量排名

报表说明

出具研究报告的多少本身不意味着股票的价值，但是研究报告数量排名提供了哪些股票更受到机构投资者的关注这一信息，因此我们制作本报表以追踪此线索。

界面说明

- 上表显示各股票在区间中的报告篇数，研究机构家数，收盘价，涨跌幅等信息；
- 下表显示上表中选中的股票的在本区间中所有研究报告信息明细。

1.2.5.22 深度研究报告数量排名

报表说明

出具研究报告的多少本身不意味着股票的价值，但是研究报告数量排名提供了哪些股票更受到机构投资者的关注这一信息，因此我们制作本报表以追踪此线索，对机构发布的深度研究报告进行统计。

界面说明

- 上表显示各股票在区间中的报告篇数，研究机构家数，收盘价，涨跌幅等信息；
- 下表显示上表中选中的股票的在本区间中所有研究报告信息明细。

1.2.5.23 股价上涨空间排行

报表说明

来自研究报告中的目标价位毫无疑问是最直观的结论之一，本报表依据目标价结合当前收盘价对股票上涨空间进行排行。

重要指标说明

- 评级：
我们将来自证券研究机构的投资评级进行1-5档标准化，给予最高1分最低5分的标

准分值(1分_相当于买入、2分_相当于增持、3分_相当于中性、4分_相当于减持、5分_相当于卖出)。对于该评级，不同的研究机构在说法上可能会有所不同。综合评级即机构评级标准化分数的算术平均值。

- 股价上涨空间

=目标价/最新价-1，目标价为区间的，则使用区间上限与下限的平均值进行计算。

1.2.5.24 沪深 300 一致预测趋势图

报表说明

将沪深300的指数走势与市场中机构的业绩预测综合值变化趋势对比，可用于观察沪深300的整体估值变化。如果某公司没有预测数据则使用最新年报数据代替。

界面说明

- 上方为数据表，显示沪深300点位，成份股预测业绩数据合计等内容；
- 下方为变动趋势图，为指数点位与近两年预测业绩的走势叠加。

1.2.5.25 沪深 300 动态 PE-Bands

报表说明

将沪深300的指数走势与基于市场中的未来12个月（FTM）业绩预测计算的PE进行对比，可用于观察沪深300的整体估值变化。当年预测净利润如果没有，则用最新年报的净利润代替，次年预测净利润如果没有，则用当年净利润预测值代替。

界面说明

- 上方为明细表，展示指数涨跌的情况以及在各个PE倍率下的相应点位；
- 下方为走势图，叠加沪深300指数及PE—Bands。

重要指标说明

- 动态市盈率(FTM)

= 指数成份股总市值合计 / 指数成分股净利润(FTM)合计

- 成份股净利润(FTM)

=指定交易日所在当年剩余天数 / 365 * 当年预测净利润 + (365 - 当年的剩余天数) / 365 * 次年预测净利润

1.2.5.26 沪深 300 预测调升调降统计

报表说明

对机构改变沪深300成份股的投资评级的情况进行统计，该数据反映了机构对后市的看好程度。

界面说明

- 上方为数据表，显示沪深300指数在所选时间区间内的涨跌变化情况，以及成份股在一个月內被调整评级的家数；

- 下方为趋势图，显示沪深300点位走势与成份股评级调整的叠加。

1.2.5.27 沪深 300 成份股一致预测

报表说明

展示沪深300成份股投资评级及盈利预测综合值数据和变化情况，含投资评级，预测EPS，预测EPS增长率，PE，PEG，净利润，主营业务收入，近一月变化，近三月变化，近六月变化等内容。

1.2.5.28 沪深 300 成份股预测大全

报表说明

展示机构给出的沪深300成份股最新投资评级和盈利预测的明细数据。

1.2.5.29 沪深 300 分行业一致预测与估值

报表说明

展示沪深300行业的盈利预测数据，研究沪深300盈利能力的行业分布及增长变化。如果成分股没有预测数据使用最近年报数据替代。

界面说明

- 上方为数据表，展示沪深300成份股盈利预测数据的分行业合计值；
- 下方为3张图表：净利润同比增长比较，净利润占比，权重与市值占比；展示沪深300行业增长情况及净利润和权重的行业分布。

1.2.5.30 沪深 300 分行业动态 PE-Bands

报表说明

展示沪深300行业指数的PE-Bands，观察各行业的整体估值变化。

1.2.5.31 多指数一致预测与估值比较

报表说明

展示市场基准指数盈利预测数据，研究各个指数成份的盈利状况及增长情况。

界面说明

- 上方为指数数据，显示各个指数的预测情况，包含净利润，净利润增长，收入，市盈率等内容；
- 下方为所选指数成份股的明细数据。

1.2.5.32 财报出具前后预测变化

报表说明

我们试图找出企业经营超出专业研究员预测的品种，他们可能孕育着投资机会。因为这种超出实质上表明企业实体经济运行是高于市场预期的，这种超出势必引发研究员的再次审视，而他们的重新审视甚至是调高预测值和评级值，将对机构投资

者的投资决策产生影响，并最终作用于股价。本报从财报发布前后研究员对公司预期是否发生变化的角度筛选超预期品种。通常在报表发布日前后研究员会对公司的预期进行重新的预测调整，筛选其中调升的品种（我们认为研究员的调升是基于对上市公司的重新认识，发现公司实际业绩超出了自己先前的预期）。考虑到报表出具后研究员一般会在一周内更新预测，因此我们以报表后一周一致预期均值作为报表出具后的市场预期水平；我们取报表前一个月的一致预期平均值作为报表前预期水平。

重要指标说明

- 财报前一月平均值：

所有券商在报告期披露日期（不含）之前的一个月最新一次预测的算术平均数。

1.2.5.33 超预期财报

报表说明

我们企图寻找出企业经营超出专业研究员预测的品种，他们可能孕育着投资机会。因为这种超出实质上表明企业实体经济运行是高于市场预期的，这种超出势必引发研究员的再次审视，而他们的重新审视甚至是调高预测值和评级值，将对机构投资者的投资决策产生影响，并最终作用于股价。本报根据最新财务的实际公布数据较一致预测的涨跌，寻找超预期的公司。我们使用每一个报告期进行分析，其中由于一季报、中报、三季报的预测数据欠缺，我们利用单期实际数据推算出全年数据再与一致预测进行比较的方法，采用以下两种算法： 1、直接将一季报乘以4、中报乘以2、三季报乘以4/3进行调整（算法1） 2、考虑到季节性因素对公司业绩的影响，我们利用上市公司历史报表的单期利润占全年比对最新报告期数据进行调整（算法2）

重要指标说明

- 超预期比率[算法1](%)

=年化[算法1] / 全年一致预测 - 1

- 超预期比率[算法2] (%)

=年化[算法2] / 全年一致预测 - 1

1.2.5.34 PEG 排行

报表说明

成长性资本市场关注的永久主题，当我们使用PE已经筛选不出具备超额回报的投资品种时，我们需要新的指标PEG的帮助。我们采用2种算法的PEG增强算法的实用性，分别是最近12个月（ttm）PE除以未来一年净利润增长率、最近12个月（ttm）PE除以未来两年复合净利润增长率。另外为了保证算法的有效性，我们增加了由用户控制剔除微利股、确保预测机构家数等功能。

1.2.5.35 券商研究覆盖面比较

报表说明

本报试图通过中国各券商投资评级与盈利预测对上市公司的覆盖面角度，全面的展现各券商的研究力量与研究范围，并进行图形化比较。

界面说明

- 上方为汇总表，展现各研究机构的研究员个数（从可比数据获取到的）、覆盖的上市公司个数以及人均覆盖上市公司个数等指标；
- 下方为比较图与明细数据，其中明细数据展示了汇总表中被选中的券商所有的研究覆盖上市公司。

序号	研究机构	一年内研究员人数	一年内研究公司总数	一年内人均研究公司数
1	申银万国证...	340	340	6.8
2	联合证券有...	105	105	7.5
3	兴业证券股...	158	158	6.9
4	山西证券股...	93	93	6.6
5	中国银河证...	129	129	5.9
6	华泰证券股...	145	145	6.0
7	南京证券有...	5	5	1.7
8	上海证券有...	162	162	8.5
9	大通证券股...	44	44	6.3
10	国信证券有...	240	240	6.2
11	渤海证券股...	78	78	5.2
12	长城证券有...	71	71	3.2
13	光大证券股...	123	123	5.1
14	国联证券股...	32	32	2.0
15	平安证券有...	94	94	5.5
16	广州证券有...	1	1	1.0
17	中国民族证...	49	49	3.5

序号	代码	名称	研究机构	研究员	最新评级时间	首次评级时间	同花顺行业	证监会行业
1	000002.SZ	万科A	申银万国证...	殷豪	2009-08-27	2009-08-04	房地产	房地产开发
2	000002.SZ	万科A	申银万国证...	殷豪	2009-08-04	2009-08-04	房地产	房地产开发
3	000012.SZ	南 玻A	申银万国证...	王丝语	2009-10-19	2009-08-04	建筑材料	非金属矿物
4	000012.SZ	南 玻A	申银万国证...	王丝语	2009-08-04	2009-08-04	建筑材料	非金属矿物
5	000016.SZ	深康佳A	申银万国证...	付楠	2009-08-12	2009-08-12	家用电器	日用电子器
6	000021.SZ	长城开发	申银万国证...	吴昊	2009-08-11	2009-08-06	计算机设备	计算机及相
7	000021.SZ	长城开发	申银万国证...	尹治技	2009-08-06	2009-08-06	计算机设备	计算机及相
8	000024.SZ	招商地产	申银万国证...	殷豪	2009-07-28	2009-07-28	房地产	房地产开发
9	000026.SZ	飞亚达A	申银万国证...	周海晨	2009-08-25	2009-08-07	轻工制造	仪器仪表及
10	000026.SZ	飞亚达A	申银万国证...	金泽荣	2009-08-07	2009-08-07	轻工制造	仪器仪表及
11	000031.SZ	中粮地产	申银万国证...	殷豪	2009-07-28	2009-07-28	房地产	房地产开发
12	000043.SZ	中航地产	申银万国证...	殷豪	2009-07-28	2009-07-28	房地产	综合类

关键指标说明

- 一年内研究员个数
一年内来源于某券商研究报告、投资评级与盈利预测数据所揭示的公司研究员个数。一般而言，更多的研究员个数意味着该券商更具研究力量与实力。
- 一年内研究公司总数
某券商一年内所有的研究报告、投资评级与盈利预测覆盖的上市公司数量。一般而言，更多的研究公司总数意味着该券商更具研究力量与实力。
- 一年内人均研究公司数
我们简单的把一年内研究公司总数除以一年内研究员个数，得出人均研究公司总数。一般而言，更少的人均研究公司总数意味着该券商的研究更专注，单篇报告的质量更高。
- 最新评级时间
我们在明细表中列示了最新评级时间，是该券商对于某上市公司最近一次刊登研究

报告或者公布投资评级与盈利预测的时间。一般而言，越接近现时的研究报告或投资评级盈利预测可能富含了更多的新基本面信息而从更值得关注。

● 首次评级时间

我们在明细表中列示了首次评级时间，是该券商对于某上市公司首次刊登研究报告或者公布投资评级与盈利预测的时间。一般而言，我们总是更信任那些对于某上市公司跟踪时间更长的券商，也就是首次评级时间越早的券商。

1.2.5.36 证券研究员分布表

报表说明

对某只股票发布研究报告的机构数量反映了该股被市场主流资金关注的程度，本报表示统计了近6个月每只股票的评级机构数量。

1.2.5.37 机构预测大全

报表说明

全面展示机构最新一次的评级和盈利预测明细数据。

1.2.5.38 市场共识

报表说明

全面展示个股综合评级和一致预测数据和变化情况。

1.2.6 发行分配

1.2.6.1 发审委审核一览

报表说明

对证监会公布的发审委会议进行集中展示，关注新股发行，增发（不含定向增发），配股，可转债，权证的过会情况，以及证券发行人的基本资料。

1.2.6.2 发审委通过尚未实施再融资公司

报表说明

对目前市场中备受关注的发审委已过会但还未实施的再融资项目进行统计。

1.2.6.3 新股发行

报表说明

对新股发行的详细信息进行整理展示，资料覆盖了新股发行流程中的各个环节的重要信息。

界面说明

- 上方为数据表，显示新股发行的具体数据；
- 下方为统计表，对所选新股发行记录按行业进行统计，包括发行价，发行数量，募资合计，发行市盈率，行业地域分布5个方面的内容。

同花顺金融数据终端 - [一级市场]

证券发行统计

按 网上发行日期 起始日期 2007-1-1 截止日期 2009-12-31

序号	代码	名称	招股日期	发行价格	上市板	PE(发行后)	PE(发行前)	总计	网下配售数量	网上发行数量	预计募资	实际募资
1	002333.SZ	罗普斯金	2009-12-18	22.00	中小板	62.86	46.61	3,820.00	784.00	3,136.00	3,939.8	8,624.0
2	002332.SZ	仙鹤制药	2009-12-18	8.20	中小板	45.56	34.17	6,540.00	1,708.00	6,832.00	5,002.0	7,002.8
3	601117.SH	中国化学	2009-12-18	5.43	主板	45.25	33.94	123,300.00	30,825.00	92,475.00	29,170.0	66,951.9
4	300041.SZ	回天胶业	2009-12-16	36.40	创业板	67.41	50.56	1,700.00	340.00	1,360.00	2,076.0	6,188.0
5	300040.SZ	九州电气	2009-12-16	33.00	创业板	68.75	50.77	1,800.00	360.00	1,440.00	1,856.8	5,940.0
6	300042.SZ	朗科科技	2009-12-16	39.00	创业板	76.47	57.35	1,880.00	336.00	1,544.00	2,138.8	6,552.0
7	300038.SZ	梅泰诺	2009-12-16	26.00	创业板	61.90	45.61	2,300.00	460.00	1,840.00	1,323.1	5,980.0
8	300039.SZ	上海凯宝	2009-12-16	38.00	创业板	82.61	62.09	2,740.00	548.00	2,192.00	2,870.0	10,412.0
9	300037.SZ	新宙邦	2009-12-16	28.99	创业板	111.50	82.83	2,700.00	540.00	2,160.00	2,050.0	7,827.3
10	002330.SZ	博利斯	2009-12-15	13.18	中小板	50.69	38.76	6,300.00	1,260.00	5,040.00	3,209.0	8,303.4
11	002329.SZ	晨氏乳业	2009-12-15	20.10	中小板	67.00	49.02	2,700.00	540.00	2,160.00	2,224.9	5,427.0
12	002331.SZ	顺通科技	2009-12-15	27.00	中小板	58.52	43.60	1,400.00	280.00	1,120.00	1,454.8	3,780.0
13	002327.SZ	富安娜	2009-12-10	30.00	中小板	46.88	35.29	2,600.00	520.00	2,080.00	3,579.6	7,800.0
14	002328.SZ	新朋股份	2009-12-10	19.38	中小板	51.00	38.53	7,500.00	1,500.00	6,000.00	6,943.0	14,535.0

沪深: 2562.58 -21.29 -0.82% 820.80+36.71亿 深: 10222.22 -124.05 -1.20% 869.56+0.00亿 总: 1727.07亿 涨: 2750.02 -32.11 -1.15%

重要指标说明

- 发行价格（网上申购价格）：
新股的发行价。对于网上申购日仍未确定发行价格的，则显示网上申购时所需报价（发行价格区间上限）。
- 预测净利润（万元），盈利预测年度：
招股说明书中对未来业绩所作出的预测数据，预测净利润为盈利预测年度当年数据。
- 预计上市日期：
招股说明书中对上市日的日程安排。

1.2.6.4 新股发行传闻

报表说明

对市场中流传的关于新股发行的消息进行统计整理。

重要指标说明

- 状态：
该新股发行的流程进度，对于非可靠消息来源的则标注为传闻。

1.2.6.5 询价及网下发行资料

报表说明

网下询价的相关数据，包括初步询价、网下发行和累计投标结果三部分内容。

1.2.6.6 初步询价结果

报表说明

新股发行前各类询价机构的数量

1.2.6.7 网下申购报价结果

报表说明

对网下累计投标询价结果进行统计，显示投标中各个价位的申购数量及超额认购倍数。

1.2.6.8 首发增发获配机构统计

报表说明

对参与首发增发配售的机构进行统计，计算其参与配售次数，动用资金，获配金额，获配股票最新参考市值，浮动盈亏等数据，揭示各家机构在打新，参与增发中的收益情况。数据来自发行结果公告及行情信息。

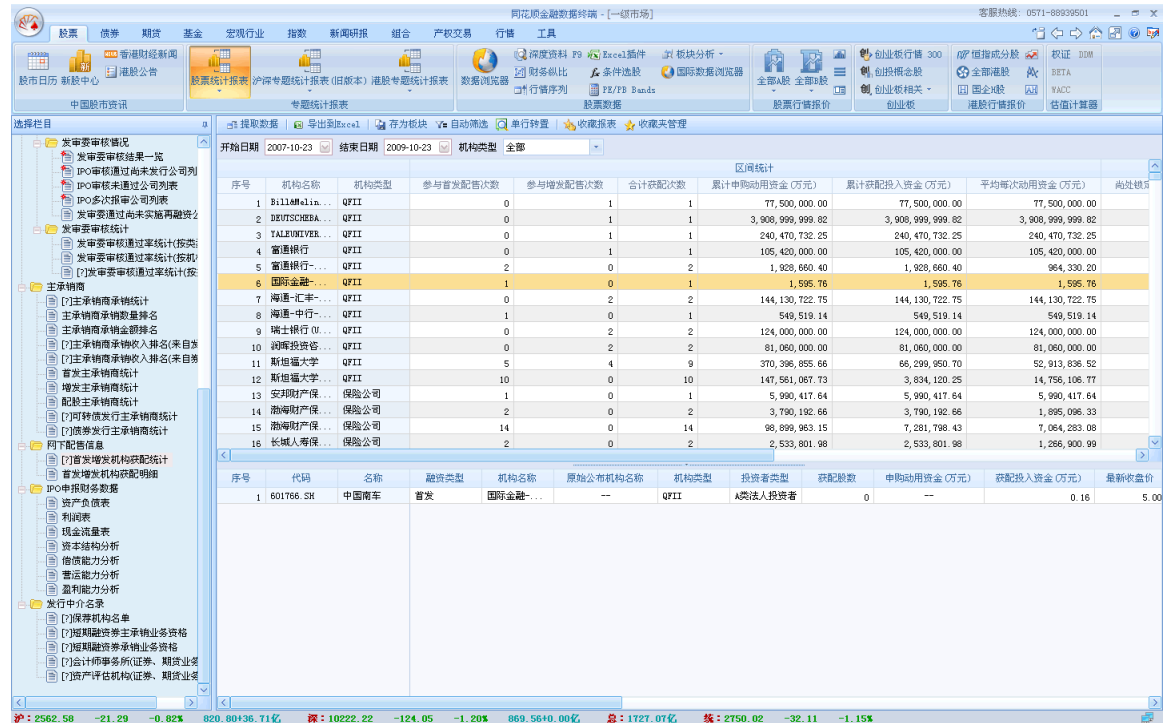

序号	机构名称	机构类型	参与首发配售次数	参与增发配售次数	合计获配次数	累计申购动用资金 (万元)	累计获配投入资金 (万元)	平均每次动用资金 (万元)	尚处锁定期
1	BillMa...	QFII	0	1	1	77,500,000.00	77,500,000.00	77,500,000.00	
2	DEUTSCHE...	QFII	0	1	1	3,908,999,999.82	3,908,999,999.82	3,908,999,999.82	
3	TALENTVER...	QFII	0	1	1	240,470,732.25	240,470,732.25	240,470,732.25	
4	富道银行...	QFII	0	1	1	105,420,000.00	105,420,000.00	105,420,000.00	
5	富道银行...	QFII	2	0	2	1,928,660.40	1,928,660.40	964,330.20	
6	国际金融...	QFII	1	0	1	1,595.76	1,595.76	1,595.76	
7	海通-汇丰...	QFII	0	2	2	144,130,722.75	144,130,722.75	144,130,722.75	
8	海通-中行...	QFII	1	0	1	549,519.14	549,519.14	549,519.14	
9	瑞士银行(U...	QFII	0	2	2	124,000,000.00	124,000,000.00	124,000,000.00	
10	润晖投资咨...	QFII	0	2	2	81,060,000.00	81,060,000.00	81,060,000.00	
11	斯坦福大学	QFII	5	4	9	370,396,855.66	66,299,950.70	52,913,836.52	
12	斯坦福大学	QFII	10	0	10	147,561,067.73	3,834,120.25	14,756,106.77	
13	安邦财产保...	保险公司	1	0	1	5,990,417.64	5,990,417.64	5,990,417.64	
14	渤海财产保...	保险公司	2	0	2	3,790,192.66	3,790,192.66	1,895,096.33	
15	渤海财产保...	保险公司	14	0	14	98,899,963.15	7,281,798.43	7,064,283.08	
16	长城人寿保...	保险公司	2	0	2	2,533,801.98	2,533,801.98	1,266,900.99	

重要指标说明

- 获配投入资金
= 获配股数 * 发行价格
- 申购动用资金
= 获配投入资金 + 退款金额
- 最新市值
= 获配股数 * 最新价格 * 持有期间复权因子

1.2.6.9 首发增发获配机构明细

报表说明

统一展示上市公司融资（首发，增发）过程中机构获配的明细情况。

1.2.6.10 分红

报表说明

统计显示已实施的上市公司股利分配情况，包括送股，转增，派现3类方案。

界面说明

- 展示栏显示的是明细表，显示各家公司在所选时间区间内实施的股利分配方案；

序号	代码	名称	发行类型	配售截止日期	承销机构	机构类型	获配数量(万股)	锁定期(月)	退款金额(万元)	证监会行业	同花顺行业	证券
1	002333.SZ	罗普斯金	首发	2009-12-29	中国太平评	A类法人投资者	7.6021	3	16,992.7538	有色金属压	建筑材料	A股
2	002333.SZ	罗普斯金	首发	2009-12-29	中国太平评	A类法人投资者	7.6021	3	16,992.7538	有色金属压	建筑材料	A股
3	002333.SZ	罗普斯金	首发	2009-12-29	中国太平评	A类法人投资者	7.6021	3	16,992.7538	有色金属压	建筑材料	A股
4	002333.SZ	罗普斯金	首发	2009-12-29	中国太平评	A类法人投资者	7.6021	3	16,992.7538	有色金属压	建筑材料	A股
5	002333.SZ	罗普斯金	首发	2009-12-29	富国天利博	A类法人投资者	7.6021	3	16,992.7538	有色金属压	建筑材料	A股
6	002333.SZ	罗普斯金	首发	2009-12-29	海富通量化	A类法人投资者	0.8746	3	2,118.5588	有色金属压	建筑材料	A股
7	002333.SZ	罗普斯金	首发	2009-12-29	华夏平稳博	A类法人投资者	1.9492	3	4,357.1176	有色金属压	建筑材料	A股
8	002333.SZ	罗普斯金	首发	2009-12-29	金国社保基	A类法人投资者	7.6021	3	16,992.7538	有色金属压	建筑材料	A股
9	002333.SZ	罗普斯金	首发	2009-12-29	工银瑞信信	A类法人投资者	7.6021	3	16,992.7538	有色金属压	建筑材料	A股
10	002333.SZ	罗普斯金	首发	2009-12-29	建信稳定增	A类法人投资者	4.8731	3	10,892.7918	有色金属压	建筑材料	A股
11	002333.SZ	罗普斯金	首发	2009-12-29	工银瑞信信	A类法人投资者	7.6021	3	16,992.7538	有色金属压	建筑材料	A股
12	002333.SZ	罗普斯金	首发	2009-12-29	工银瑞信信	A类法人投资者	7.6021	3	16,992.7538	有色金属压	建筑材料	A股
13	002333.SZ	罗普斯金	首发	2009-12-29	工银瑞信信	A类法人投资者	7.6021	3	16,992.7538	有色金属压	建筑材料	A股
14	002333.SZ	罗普斯金	首发	2009-12-29	金国社保基	A类法人投资者	4.8731	3	10,892.7918	有色金属压	建筑材料	A股
15	002333.SZ	罗普斯金	首发	2009-12-29	华安实业多	A类法人投资者	7.6021	3	16,992.7538	有色金属压	建筑材料	A股
16	002333.SZ	罗普斯金	首发	2009-12-29	光大保德信	A类法人投资者	7.6021	3	16,992.7538	有色金属压	建筑材料	A股
17	002333.SZ	罗普斯金	首发	2009-12-29	东方龙混合	A类法人投资者	3.8985	3	8,714.2320	有色金属压	建筑材料	A股
18	002333.SZ	罗普斯金	首发	2009-12-29	金国社保基	A类法人投资者	3.8985	3	8,714.2320	有色金属压	建筑材料	A股
19	002333.SZ	罗普斯金	首发	2009-12-29	宝盈增强收	A类法人投资者	6.3251	3	14,150.6278	有色金属压	建筑材料	A股
20	002332.SZ	仙鹿制药	首发	2009-12-28	阳光财产保	A类法人投资者	9.7147	3	13,880.3295	化学药品原	医药生物	A股
21	002332.SZ	仙鹿制药	首发	2009-12-28	金国社保基	A类法人投资者	9.7147	3	13,880.3295	化学药品原	医药生物	A股
22	002332.SZ	仙鹿制药	首发	2009-12-28	金国社保基	A类法人投资者	9.7604	3	13,925.5847	化学药品原	医药生物	A股
23	002332.SZ	仙鹿制药	首发	2009-12-28	金国社保基	A类法人投资者	9.1433	3	13,045.0249	化学药品原	医药生物	A股
24	002332.SZ	仙鹿制药	首发	2009-12-28	大方策略混	A类法人投资者	9.7604	3	13,925.5847	化学药品原	医药生物	A股
25	002332.SZ	仙鹿制药	首发	2009-12-28	东方策略混	A类法人投资者	1.3143	3	1,875.2227	化学药品原	医药生物	A股
26	002332.SZ	仙鹿制药	首发	2009-12-28	海富通量化	A类法人投资者	0.8714	3	815.3145	化学药品原	医药生物	A股
27	002332.SZ	仙鹿制药	首发	2009-12-28	华安稳定收	A类法人投资者	9.7604	3	13,925.5847	化学药品原	医药生物	A股
28	002332.SZ	仙鹿制药	首发	2009-12-28	金国社保基	A类法人投资者	9.7604	3	13,925.5847	化学药品原	医药生物	A股
29	002332.SZ	仙鹿制药	首发	2009-12-28	金国社保基	A类法人投资者	9.7147	3	13,880.3295	化学药品原	医药生物	A股
30	002332.SZ	仙鹿制药	首发	2009-12-28	银河竞争优势	A类法人投资者	1.7143	3	2,445.9427	化学药品原	医药生物	A股
31	002332.SZ	仙鹿制药	首发	2009-12-28	银河策略混	A类法人投资者	9.7604	3	13,925.5847	化学药品原	医药生物	A股
32	002332.SZ	仙鹿制药	首发	2009-12-28	银河策略混	A类法人投资者	9.7604	3	13,925.5847	化学药品原	医药生物	A股

重要指标说明

- 送股比例：
每1股送股数。
- 转增比例：
每1股转增股数。
- 每股派息（税后）：
每股获得现金的税后值，未公布税后值的按10%的税率计算（计税时包括送股部分，历史记录使用当时实际税率）。
- 股本基准日，基准股本：
分配股利时所依据的基准日期和当日股本数据。

1.2.6.11 分红预案

报表说明

统计显示所有公司在所选报告期的股利分配方案，包括送股，转增，派现3类方案以及不进行股利分配的情况。

界面说明

- 展示栏显示的是明细表，显示各家公司在所选时间区间内公布的股利分配方案及进展情况；

序号	代码	名称	报告期	方案说明	方案进度	每股派息(税前)	送股比例	转增比例	基准股本(万股)	股本基准日期	预案公告日期	股本
1	601688.SH	华泰证券	2009-12-31	不分配不转增	股东大会预案	--	--	--	--	2009-12-31	2010-04-17	2010-0
2	000403.SZ	S*ST生化	2009-12-31	不分配不转增	董事会预案	--	--	--	--	2009-12-31	2010-04-29	2010-0
3	002259.SZ	升达林业	2009-12-31	10转增4股...	股东大会预案	0.0500	--	0.4000	21,500,000	2009-12-31	2010-04-09	2010-0
4	600385.SH	ST金猴	2009-12-31	不分配不转增	董事会预案	--	--	--	--	2009-12-31	2010-04-23	2010-0
5	002260.SZ	伊立浦	2009-12-31	不分配不转增	股东大会预案	--	--	--	--	2009-12-31	2010-04-16	2010-0
6	601766.SH	中国南车	2009-12-31	10转0.4元...	董事会预案	0.0400	--	--	1,184,000,000	2009-12-31	2010-04-23	2010-0
7	000010.SZ	S*ST华新	2009-12-31	不分配不转增	股东大会预案	--	--	--	--	2009-12-31	2010-04-22	2010-0
8	000009.SZ	中国宝安	2009-12-31	10转0.35元...	董事会预案	0.0350	--	--	109,075,0529	2009-12-31	2010-03-27	2010-0
9	000008.SZ	ST宝利来	2009-12-31	不分配不转增	股东大会预案	--	--	--	--	2009-12-31	2010-03-27	2010-0
10	000007.SZ	ST零七	2009-12-31	不分配不转增	股东大会预案	--	--	--	--	2009-12-31	2010-04-21	2010-0
11	000005.SZ	世纪星源	2009-12-31	不分配不转增	董事会预案	--	--	--	--	2009-12-31	2010-04-30	2010-0
12	000004.SZ	ST国农	2009-12-31	不分配不转增	股东大会预案	--	--	--	--	2009-12-31	2010-04-17	2010-0
13	000001.SZ	深发展A	2009-12-31	不分配不转增	董事会预案	--	--	--	--	2009-12-31	2010-03-12	2010-0
14	002358.SZ	森源电气	2009-12-31	不分配不转增	股东大会预案	--	--	--	--	2009-12-31	2010-04-07	2010-0
15	000036.SZ	华联控股	2009-12-31	不分配不转增	董事会预案	--	--	--	--	2009-12-31	2010-04-15	2010-0
16	000014.SZ	沙河股份	2009-12-31	10转0.3元...	董事会预案	0.0300	--	--	20,170,5167	2009-12-31	2010-03-20	2010-0
17	000011.SZ	深物业A	2009-12-31	不分配不转增	股东大会预案	--	--	--	--	2009-12-31	2010-02-09	2010-0
18	000019.SZ	深深宝A	2009-12-31	不分配不转增	股东大会预案	--	--	--	--	2009-12-31	2010-04-22	2010-0
19	000018.SZ	ST中冠A	2009-12-31	不分配不转增	股东大会预案	--	--	--	--	2009-12-31	2010-04-09	2010-0
20	000017.SZ	*ST中华A	2009-12-31	不分配不转增	股东大会预案	--	--	--	--	2009-12-31	2010-04-27	2010-0
21	000016.SZ	深康佳A	2009-12-31	10转0.1元...	股东大会预案	0.0100	--	--	120,397,2704	2009-12-31	2010-04-30	2010-0
22	000030.SZ	*ST盛润A	2009-12-31	不分配不转增	股东大会预案	--	--	--	--	2009-12-31	2010-04-30	2010-0
23	000029.SZ	深深房A	2009-12-31	不分配不转增	董事会预案	--	--	--	--	2009-12-31	2010-04-21	2010-0
24	000027.SZ	深圳能源	2009-12-31	10转3.00元...	股东大会预案	0.3000	--	--	220,249,5332	2009-12-31	2010-04-16	2010-0
25	000026.SZ	飞亚达A	2009-12-31	10转1元(...)	董事会预案	0.1000	--	--	24,831,7999	2009-12-31	2010-03-15	2010-0
26	000025.SZ	特力A	2009-12-31	不分配不转增	董事会预案	--	--	--	--	2009-12-31	2010-04-19	2010-0
27	000050.SZ	深天马A	2009-12-31	不分配不转增	董事会预案	--	--	--	--	2009-12-31	2010-03-16	2010-0
28	000049.SZ	德赛电池	2009-12-31	不分配不转增	股东大会预案	--	--	--	--	2009-12-31	2010-04-22	2010-0
29	000048.SZ	ST康达尔	2009-12-31	不分配不转增	董事会预案	--	--	--	--	2009-12-31	2010-04-24	2010-0
30	000045.SZ	深纺织A	2009-12-31	不分配不转增	股东大会预案	--	--	--	--	2009-12-31	2010-03-30	2010-0
31	000043.SZ	中航地产	2009-12-31	不分配不转增	董事会预案	--	--	--	--	2009-12-31	2010-03-16	2010-0
32	000040.SZ	深鸿基	2009-12-31	不分配不转增	股东大会预案	--	--	--	--	2009-12-31	2010-03-24	2010-0

重要指标说明

- 送股比例:

每1股送股数。

- 转增比例:

每1股转增股数。

- 每股派息(税后):

每股获得现金的税后值,未公布税后值的按10%的税率计算(计税时包括送股部分,历史记录使用当时实际税率)。

- 股本基准日,基准股本:

分配股利时所依据的基准日期和当日股本数据。

1.2.6.12 配股

报表说明

对上市公司已实施的配股项目进行统计,包括配股方案内容以及配售结果情况。

界面说明

- 上方为明细表,显示具体的配股方案;
- 下方为统计表,对配股比例,配股价格,募资合计进行分行业统计。

同花顺金融数据终端 - [一级市场]

按股数登记日 开始日期 2009-1-1 截止日期 2009-12-31

序号	代码	名称	配股价格	配股比例	计划配股数量(万股)	募资合计(亿元)	配售费用(亿元)	实际募资(亿元)	承销方式	主承销商	配股公告日
1	600755.SH	厦门国贸	7.31	0.30	14,894.58	10.48	0.33	10.14	代销	海通证券	2009-12-07
2	002017.SZ	东信和平	4.60	0.30	4,603.56	2.08	0.09	1.98	代销	信达证券	2009-12-02
3	600497.SH	驰宏锌锗	7.69	0.30	23,400.00	17.52	0.40	17.11	代销	长江证券	2009-11-26
4	000783.SZ	长江证券	6.50	0.30	50,244.00	32.27	0.25	32.02	代销	长江证券	2009-11-04
5	600068.SH	葛洲坝	4.26	0.30	49,962.26	20.54	0.20	20.34	代销	中信建投	2009-10-29
6	000516.SZ	开元控股	3.98	0.30	8,869.33	3.15	0.13	3.02	代销	第一创业	2009-09-28
7	000988.SZ	华工科技	5.58	0.25	8,222.50	4.39	0.18	4.21	代销	宏源证券	2009-09-16
8	600525.SH	长园集团	8.88	0.30	4,997.59	4.38	0.14	4.23	代销	东方证券	2009-08-14
9	000635.SZ	英力特	12.00	0.30	4,124.23	4.75	0.12	4.63	代销	齐鲁证券	2009-08-03
10	600590.SH	泰豪科技	7.56	0.30	8,834.87	6.42	0.31	6.11	代销	海通证券	2009-07-27

沪深: 2562.58 -21.29 -0.82% 820.80+36.71亿 深: 10222.22 -124.05 -1.20% 869.56+0.00亿 总: 1727.07亿 涨: 2750.02 -32.11 -1.15%

1.2.6.13 配股预案

报表说明

对上市公司预计实施的配股项目进行统计，包括配股方案内容以及方案进度情况。

界面说明

- 展示栏显示的是明细表，显示具体的配股方案；

同花顺金融数据终端 - [一级市场]

按预案公告日 开始日期 2008-1-1 结束日期 2009-12-31

序号	代码	名称	方案进度	预案价范围	配股比例	计划配股数量(万股)	预计募资(同花顺计算,亿元)	预案公告日	股东大会公告日	发审委通过公告日
1	000006.SZ	深业业A	已终止	--	0.30	15,215.50	--	2008-05-13	2008-06-12	--
2	000422.SZ	湖北宜化	股东大会通过	--	0.25	13,559.45	24.41	2008-03-08	2008-03-31	--
3	000510.SZ	金岭集团	已终止	--	0.30	18,275.47	--	2008-07-08	2008-07-26	--
4	000682.SZ	索芙特	已终止	--	0.30	7,199.73	--	2008-04-11	2008-05-09	--
5	600621.SH	上海金陵	股东大会通过	--	0.25	13,102.06	5.11	2008-03-20	2008-04-23	--
6	600685.SH	广船国际	已终止	--	0.30	10,118.39	--	2008-07-01	2008-08-19	--
7	600595.SH	中孚实业	已终止	--	0.30	19,717.67	27.60	2008-04-22	2008-05-09	--
8	600408.SH	安泰集团	未通过	--	0.30	14,130.00	--	2008-02-02	2008-02-27	--
9	600423.SH	柳化股份	股东大会通过	--	0.30	11,980.43	--	2008-05-13	2008-05-29	--

沪深: 2562.58 -21.29 -0.82% 820.80+36.71亿 深: 10222.22 -124.05 -1.20% 869.56+0.00亿 总: 1727.07亿 涨: 2750.02 -32.11 -1.15%

1.2.6.14 增发（含定向增发）

报表说明

对上市公司已实施的增发项目（含定向增发）进行统计，包括增发方案内容以及发行结果。

界面说明

- 上方为明细表，显示具体的增发方案和发行结果；
- 下方为统计表，对发行价格，发行数量，募资合计进行分行业统计。

序号	代码	名称	发行方式	发行价格	增发数量(万股)	募资合计(亿元)	发行费用(亿元)	实际募资(亿元)	发行对象	增发类型	承销方式	主承
1	002187.SZ	广百股份	定向	20.72	888.3291	1.84	--	1.84	大股东	原有A股增	--	广州证
2	600716.SH	凤凰股份	定向	5.06	18,332.0634	9.28	--	9.28	机构投资者	原有A股增	--	
3	600893.SH	航天动力	定向	20.00	10,245.0000	20.49	0.49	20.00	机构投资者	原有A股增	--	中国证
4	002024.SZ	苏宁电器	定向	17.20	17,782.9244	30.55	0.55	30.00	大股东,机...	原有A股增	--	中信建
5	600433.SH	冠豪高新	定向	4.60	6,000.0000	2.76	0.09	2.67	机构投资者	原有A股增	--	中国证
6	600546.SH	山煤国际	定向	5.94	45,000.0000	26.73	--	26.73	大股东	原有A股增	--	中国证
7	600971.SH	恒源煤电	定向	11.18	13,734.5259	15.36	--	15.36	大股东	原有A股增	--	国元证
8	600060.SH	海信电器	定向	18.38	8,400.0000	15.44	0.44	15.00	机构投资者	原有A股增	代销	平安证
9	600115.SH	东方航空	定向	4.75	135,000.0000	64.13	0.13	63.99	大股东,机...	原有A股增	--	中国国
10	600770.SH	综艺股份	定向	12.00	3,940.0000	4.73	0.21	4.52	机构投资者	原有A股增	--	西南证
11	000937.SZ	冀中能源	定向	12.28	38,848.9569	45.25	--	45.25	大股东关联方	原有A股增	--	
12	600726.SH	华电能源	定向	2.51	59,760.9561	15.00	0.25	14.75	大股东	原有A股增	--	中信证
13	600674.SH	川投能源	定向	11.06	29,424.3219	32.54	--	32.54	大股东	原有A股增	--	瑞银证
14	600108.SH	亚盛集团	定向	3.91	29,580.0665	11.57	--	11.57	机构投资者	原有A股增	--	太平洋
15	600773.SH	西藏城投	定向	2.92	34,884.1855	10.13	--	10.13	机构投资者	原有A股增	--	
16	600787.SH	中储股份	定向	8.00	10,212.5000	8.25	0.12	8.13	大股东,机...	原有A股增	--	民生证
17	600033.SH	福建高速	网上网下定价	6.43	35,000.0000	22.50	0.49	22.00	为股登记	原有A股增	余额包销	广发证
18	600650.SH	电子城	定向	6.03	41,307.4242	24.91	--	24.91	机构投资者	原有A股增	--	中国民
19	600884.SH	翔鹭华	定向	6.10	24,445.0000	25.00	--	25.00	大股东	原有A股增	--	西南证

序号	增发价格	20.72
2	增发价格制订依据	本次发行股份以公司第...
3	定向增发日类型	董事会决议公告日
4	预案价格相对基准价格比例(%)	100
5	实施价格相对基准价格比例(%)	100
6	增发数量(万股)	888.3291
7	定向配售数量(万股)	--
8	发行对象	大股东

重要指标说明

- 大股东认购比例：
发行结果中，控股股东认购情况。
- 是否整体上市：
通过对增发股份所收购资产的评估，判断是否整体上市。一般的，增发后上市公司拥有集团公司某一类别的全部业务，则视为整体上市。

1.2.6.15 增发预案（含定向增发）

报表说明

对上市公司计划实施的增发项目（含定向增发）进行统计，包括增发方案内容以及项目进展情况。

界面说明

- 展示栏显示的是明细表，显示具体的增发方案和进展；

序号	代码	名称	方案进度	发行方式	增发价格	预案价下限	增发数量(万股)	预计募资(万元)	发行对象	增发类型	预案公告日
1	000425.SZ	徐工机械	股东大会通过	定向	---	30.82	16,500.00	50.85	机构投资者...	原有A股增...	2009-12-29
2	600420.SH	现代制药	股东大会通过	其它	---	---	6,500.00	---	全机构投资者	原有A股增...	2009-12-29
3	000418.SZ	小天鹅A	已核准	定向	8.63	---	6,463.20	7.32	大股东	原有A股增...	2009-12-24
4	002145.SZ	*ST钛白	董事会通过	定向	---	7.63	35,393.04	27.01	机构投资者...	原有A股增...	2009-12-24
5	600816.SH	安信信托	已核准	定向	4.30	4.29	136,210.01	58.57	大股东、机...	原有A股增...	2009-12-23
6	600078.SH	澄星股份	股东大会通过	定向	---	7.89	10,000.00	7.89	机构投资者...	原有A股增...	2009-12-19
7	600166.SH	福田汽车	股东大会通过	定向	17.58	17.58	16,000.00	28.13	大股东、机...	原有A股增...	2009-12-19
8	600337.SH	奥克股份	股东大会通过	定向	---	7.34	16,400.00	12.04	大股东、机...	原有A股增...	2009-12-18
9	000369.SZ	獐子岛	股东大会通过	定向	---	14.36	5,600.00	8.04	机构投资者...	原有A股增...	2009-12-18
10	000722.SZ	*ST金果	股东大会通过	定向	8.58	8.56	19,602.75	16.82	大股东、机...	原有A股增...	2009-12-17
11	000638.SZ	万方地产	董事会通过	定向	14.12	14.12	15,000.00	21.18	大股东、机...	原有A股增...	2009-12-16
12	600640.SH	中卫国脉	股东大会通过	定向	11.02	---	13,753.93	15.16	机构投资者...	原有A股增...	2009-12-15
13	002211.SZ	宏达新材	股东大会通过	定向	---	12.05	6,000.00	7.23	机构投资者...	增发A股	2009-12-15
14	600576.SH	万好万家	股东大会通过	定向	7.05	---	27,474.27	19.37	机构投资者...	原有A股增...	2009-12-15
15	600373.SH	*ST鑫新	已核准	定向	7.56	---	37,974.50	28.71	机构投资者...	原有A股增...	2009-12-15
16	000551.SZ	创龙科技	股东大会通过	定向	---	8.11	4,600.00	3.73	大股东、机...	原有A股增...	2009-12-14
17	600603.SH	ST兴业	股东大会通过	定向	6.98	6.98	16,891.18	11.79	大股东、机...	原有A股增...	2009-12-12
18	000932.SZ	华菱钢铁	已核准	定向	---	4.36	55,000.00	26.18	大股东	原有A股增...	2009-12-10
19	600157.SH	鲁阳股份	已核准	定向	---	12.91	6,500.00	8.39	机构投资者...	原有A股增...	2009-12-10
20	600246.SH	万通地产	股东大会通过	定向	---	8.68	16,000.00	15.62	机构投资者...	原有A股增...	2009-12-05
21	600729.SH	重庆百货	股东大会通过	定向	21.83	---	17,799.31	38.86	大股东、机...	原有A股增...	2009-12-05
22	600365.SH	通晓股份	股东大会通过	定向	8.66	---	4,643.23	4.02	机构投资者...	原有A股增...	2009-12-04
23	000620.SZ	S*ST圣方	已核准	定向	2.27	---	128,634.36	29.20	机构投资者...	原有A股增...	2009-12-02
24	000713.SZ	丰华种业	股东大会通过	定向	---	9.28	5,040.00	4.68	机构投资者...	原有A股增...	2009-12-02
25	600586.SH	金晶科技	股东大会通过	定向	---	14.97	10,000.00	14.97	机构投资者...	原有A股增...	2009-12-02
26	600353.SH	旭光股份	股东大会通过	定向	---	9.59	4,500.00	4.32	大股东、机...	原有A股增...	2009-12-02
27	600162.SH	晋江控股	股东大会通过	定向	---	6.60	28,300.00	18.68	大股东、机...	原有A股增...	2009-12-01
28	600801.SH	华新水泥	股东大会通过	定向	---	20.49	13,500.00	27.66	大股东、机...	原有A股增...	2009-12-01
29	000725.SZ	京东方A	股东大会通过	定向	---	4.64	230,000.00	106.72	大股东、机...	原有A股增...	2009-11-27
30	002226.SZ	江南化工	股东大会通过	定向	14.18	---	12,380.00	17.55	大股东、机...	原有A股增...	2009-11-27
31	600279.SH	重庆港九	股东大会通过	定向	---	8.40	11,370.13	9.55	大股东、大...	原有A股增...	2009-11-27
32	600266.SH	北京城建	股东大会通过	定向	---	17.27	22,000.00	37.99	大股东、机...	原有A股增...	2009-11-26

重要指标说明

- 大股东认购比例：

发行结果中，控股股东认购情况。

- 是否整体上市：

通过对增发股份所收购资产的评估，判断是否整体上市。一般的，增发后上市公司拥有集团公司某一类别的全部业务，则视为整体上市。

1.2.6.16 定向增发

报表说明

对上市公司已实施的定向增发项目进行统计。

界面说明

- 上方为明细表，显示具体的定向增发方案；
- 下方为统计表，对发行数量进行分行业统计。

序号	代码	名称	增发价格	预案价下限	增发数量(万股)	募集资金(亿元)	发行费用(亿元)	实际募资(亿元)	发行对象	增发类型	增发价格制定依据
1	600773.SH	西藏城投	2.92	2.92	34,664.17	10.13	--	10.13	机构投资者	原有A股增	本次非公开发行按...
2	002024.SZ	苏宁电器	17.20	15.00	17,762.92	30.55	0.55	30.00	大股东、机...	原有A股增	本次非公开发行按...
3	600433.SH	陆家高新	4.60	4.60	6,000.00	2.76	0.09	2.67	机构投资者	原有A股增	本次非公开发行按...
4	600060.SH	海信电器	10.38	10.69	8,400.00	15.44	0.44	15.00	机构投资者	原有A股增	发行价格不低于海...
5	600971.SH	恒源煤电	11.18	--	13,734.53	15.36	--	--	大股东	原有A股增	本次向特定对象集...
6	600546.SH	山煤国际	5.94	--	45,000.00	26.73	--	26.73	大股东	原有A股增	非公开发行的募集...
7	600115.SH	东方航空	4.75	4.75	135,000.00	64.13	0.13	63.99	大股东、机...	原有A股增	本次非公开发行的A...
8	600770.SH	综艺股份	12.00	11.95	3,940.00	4.73	0.21	4.52	机构投资者	原有A股增	本次非公开发行的...
9	000851.SZ	高伟股份	6.70	6.46	7,300.00	4.89	0.26	4.63	大股东、机...	原有A股增	同意本次非公开发...
10	600658.SH	电子城	6.03	--	41,307.42	24.91	--	24.91	机构投资者	原有A股增	本次非公开发行按...
11	600674.SH	川投能源	11.06	--	29,424.32	32.54	--	32.54	大股东	原有A股增	本次定向发行股票...
12	600726.SH	华电能源	2.51	2.51	59,760.96	15.00	0.25	14.75	大股东	原有A股和B...	本次非公开发行按...
13	600108.SH	亚盛集团	3.91	--	29,580.07	11.57	--	11.57	机构投资者	原有A股增	本次定向发行股票...
14	000594.SZ	国通铁路	3.20	2.61	66,369.38	21.88	0.75	21.13	大股东、机...	原有A股增	本次非公开发行按...
15	600787.SH	中航股份	8.00	6.89	10,312.50	8.25	0.12	8.13	大股东、机...	原有A股增	发行价格不低于定...
16	000062.SZ	深圳华强	4.13	--	35,801.78	14.79	--	14.79	大股东	原有A股增	本次非公开发行按...
17	002209.SZ	达意隆	12.04	10.74	1,616.27	1.95	0.15	1.80	机构投资者	原有A股增	本次非公开发行的...
18	000937.SZ	冀中能源	12.28	12.28	36,846.96	45.25	--	45.25	大股东关联方	原有A股增	本次向特定对象发...
19	600886.SH	国投电力	8.18	--	94,047.28	76.93	--	76.93	大股东	原有A股增	本次发行价格公允...
20	600875.SH	东方电气	42.07	31.57	11,993.00	50.45	0.46	50.00	大股东、机...	原有A股增	本次发行的定价基...
21	600027.SH	华电国际	4.70	4.50	75,000.00	35.25	0.71	34.54	大股东、机...	原有A股增	本次发行的定价基...
22	600429.SH	三元股份	4.00	--	25,000.00	10.00	0.14	9.86	大股东	原有A股增	本次非公开发行按...
23	600822.SH	上海物资	8.99	8.99	7,792.83	7.01	0.21	6.80	大股东、机...	原有A股和B...	本次发行的定价方...
24	600900.SH	长江电力	12.68	--	158,791.45	201.35	--	201.35	大股东	原有A股增	本次发行价格按定...
25	000069.SZ	华侨城A	15.16	--	46,638.99	73.74	--	73.74	大股东	原有A股增	本次发行的发行价...
26	600496.SH	精工钢构	8.39	7.18	4,200.00	3.52	0.13	3.40	机构投资者	原有A股增	本次非公开发行按...
27	600714.SH	ST金瑞	4.05	4.05	12,246.70	4.96	--	4.96	大股东关联方	原有A股增	本次非公开发行按...
28	600307.SH	酒钢宏兴	5.79	--	117,207.87	67.06	--	67.06	大股东	原有A股增	本次发行定价基准...
29	002177.SZ	御银股份	12.00	9.63	4,124.25	4.95	0.22	4.73	机构投资者	原有A股增	发行对象的发行价...
30	002046.SZ	翰明科技	11.63	--	1,059.00	1.23	--	1.23	大股东	原有A股增	按第三层董事会20...
31	600225.SH	天建松江	4.30	--	32,708.55	14.06	--	14.06	机构投资者	原有A股增	以公司董事会公告...
32	600498.SH	烽火通信	17.57	14.03	3,180.00	5.59	0.21	5.38	机构投资者	原有A股增	本次发行的定价基...

重要指标说明

- **大股东认购比例:**
发行结果中，控股股东认购情况。
- **是否整体上市:**
通过对增发股份所收购资产的评估，判断是否整体上市。一般的，增发后上市公司拥有集团公司某一类别的全部业务，则视为整体上市。
- **定向基准日类型:**
确定定向增发价格所依据的基准日类型。
- **实施价格相对基准价格比例:**
增发价格与依据定价基准日所确定的价格基准的比值。

1.2.6.17 分离交易可转债发行预案

报表说明

对近期较受市场关注的分离交易的转换债券进行统计，本报表示着重展示未实施的分离交易转债的发行预案，以便于发掘其中包含的投资机会。

重要指标说明

- **权证发行规模:**
按照预案方案中所公布的债券发行规模和每张债券附认股权证数量计算得出的权证发行总量。
- **每张债券附认股权证数量:**
预案方案中所公布的每认购一张债券可获赠的认股权证数量，这些权证行权可获得的股票数应进一步考虑行权比例数据。

1.2.6.18 分离交易可转债发行

报表说明

对近期较受市场关注的分离交易的可转换债券进行统计，本报表着重展示已实施的分离交易转债情况。包含相关债券和权证的重要数据。

重要指标说明

- 初始行权价，初始行权比例：

债券发行时所确定的权证行权价和行权比例，该数据可能会因为股票价格的除权除息而进行调整。

- 行权起始日期，最后行权日：

权证行权的时间区间，该区间为可行权时间的最大区间，中间可能会有部分日期不能行权。

- 最后交易日：

该债券所附送权证能在交易所交易的最后日期。

1.2.6.19 可转债发行预案

报表说明

上市公司拟发行可转债的情况统计，显示拟发行债券的利率，期限，方案进度等核心数据以及回售，赎回，转股等各项条款。

重要指标说明

- 付息频率：

上市公司每年支付债券利息的次数。

- 赎回条款：

发行方案中确定的上市公司可提前赎回债券权利的内容。

- 回售条款：

发行方案中确定的债券持有人可提前将债券回售给上市公司权利的内容。

- 特别向下修正条款：

发行方案中确定的在特定情况下，上市公司有权向下调整转债转股价的内容。

- 转股条款：

发行方案中确定的当正股价格因除权除息发生变动时，转债转股价的具体调整方案。

1.2.6.20 可转债发行

报表说明

上市公司已发行的可转债的情况统计，显示已发行债券的利率，期限，信用等级等核心数据以及回售，赎回，转股等各项条款和发行相关中介机构情况。

重要指标说明

- 付息频率：

上市公司每年支付债券利息的次数。

- 赎回条款：

发行条款中上市公司可提前赎回债券权利的内容。

- 回售条款：

发行条款中债券持有人可提前将债券回售给上市公司权利的内容。

- 特别向下修正条款：

发行条款中在特定情况下，上市公司有权向下调整转债转股价的内容。

- 转股条款：

发行条款中当正股价格因除权除息发生变动时，转债转股价的具体调整方案。

- 补偿利率：

发行条款中对持有转债到期没有转股的持有人的利息补偿。

1.2.6.21 企债发行

报表说明

上市公司发行企业债情况，包含已发行企业债的利率，期限，规模等核心数据。

重要指标说明

- 付息频率：

上市公司每次付息的时间间隔，Y1为1年，M6为六个月，依此类推。

1.2.6.22 上市公司债券发行预案

报表说明

上市公司发行债券的预案信息。

1.2.6.23 募集资金投向

报表说明

对上市公司IPO，增发，配股，发行可转债4中融资方式进行统计，显示所募集资金的用途和所投入项目的进展情况。

1.2.6.24 募集资金投向变更

报表说明

对上市公司融资所募集资金投入项目的变更情况进行统计，并对比显示变更前后项目情况。

1.2.6.25 募资与派现对比

报表说明

将上市公司在股票市场上融资所获得资金额与派发股利所使用资金额进行对比统计。

重要指标说明

- 派现/募资比：

上市公司在所选时间段内派现总额/募资总额

1.2.7 重大事项

1.2.7.1 股权转让

报表说明

本报记录所有上市公司披露的上市公司及其关联方股权转让的交易事项。包括转让概况，交易双方基本情况，转让进度等数据。

重要指标说明

● 方案进度：

股权转让的进展情况，以股权过户或完成工商登记公告判断是否实施完成。

1.2.7.2 收购兼并

报表说明

对上市公司及其子公司收购兼并其他企业的情况进行统计，收购兼并判定标准：

1. 收购人一次性收购目标企业股份50%以上；
2. 收购人一次性收购目标企业股份不到50%，但合计持有该目标企业股份已在50%以上；
3. 收购人已持目标企业股份50%以上，已处于绝对控股或母公司地位，再次收购目标企业其余股份，最终达到持股100%，目标企业成为收购人的全资子公司。

注：不含收购人原本持股数超过50%，再次收购未达到100%的情况。

1.2.7.3 资产剥离

报表说明

统计上市公司披露的上市公司及关联企业将子公司、分公司整体从公司分离出去，或者将固定资产、生产线剥离出去的交易行为。

资产剥离判定标准：

区别于资产置换(得到的对价是现金或短期证券)，而且通常在相关公告中会出现“资产剥离”字样。如果通过股权转让达到资产剥离的目的，则要看强调的重点是股权还是该股权所对应的资产。强调股权的处理为股权转让，强调资产的处理为资产剥离。

1.2.7.4 资产交易

报表说明

对涉及上市公司及其关联方资产交易的交易事项进行统计，资产交易判定标准：指不以取得目标公司控制权为目的的其他资产的买卖，比如固定资产(厂房、设备、流水线)、土地使用权、商标使用权等，其区别于收购兼并的重要特点是不取得目标公司控制权。

1.2.7.5 资产置换

报表说明

对所有涉及上市公司及其关联方资产置换的交易事项进行统计，资产置换判定标准：包括但不限于非货币性的交易，交易双方互换的是非货币性资产，包括存货、固定

资产、在建工程、工程物资、无形资产、股权投资以及不准备持有至到期的债券投资等。只会涉及少量的货币性资产（称为补价）。

重要指标说明

- 置换甲方：
特指上市公司或其控股子公司。

序号	证券代码	证券名称	金融机构简称	金融机构类型	持有数量(万股/份)	持股比例	投资金额	期末余额	截止日期
1	000155.SZ	川化股份		上市公司	1,000.00	0.16	50,000,000.00	10,000,000.00	2008-09-30
2	000407.SZ	胜利股份		上市公司	16.27	0.02	162,708.00	162,708.00	2008-09-30
3	600336.SH	招商银行		上市公司	3,000.00	10.00	307,000,000.00	307,000,000.00	2008-09-30
4	600338.SH	北京银行		上市公司	7,000.00	33.33	171,000,000.00	285,000,000.00	2008-09-30
5	601159.SH	北京银行		上市公司	7,500.00	19.99	129,000,000.00	-	2008-09-30
6	600332.SH	广州药业		上市公司	655.00	-	10,725,000.00	10,725,000.00	2008-09-30
7	600332.SH	广州药业		上市公司	-	20.00	20,000,000.00	15,868,000.00	2008-09-30
8	600395.SH	盘江股份		上市公司	-	-	10,000,000.00	10,000,000.00	2008-09-30
9	000912.SZ	中天化		上市公司	600.00	5.95	6,000,000.00	6,000,000.00	2008-09-30
10	600953.SH	申通快递		上市公司	16,561.62	1.45	412,000,000.00	412,000,000.00	2008-09-30
11	000001.SZ	深发展A		上市公司	-	-	67,000,000.00	28,530,000.00	2008-09-30
12	000001.SZ	深发展A		上市公司	-	-	4,283,000.00	4,283,000.00	2008-09-30
13	000738.SZ	ST 宇 航		上市公司	-	43.37	133,606,223.00	142,807,270.70	2008-09-30
14	600791.SH	京能置业		上市公司	338.80	-	3,600,000.00	3,600,000.00	2008-09-30
15	600091.SH	明天科技		上市公司	-	1.11	10,000,000.00	14,728,200.00	2008-09-30
16	600107.SH	美尔雅		上市公司	-	90.00	27,000,000.00	27,000,000.00	2008-09-30
17	600348.SH	华阳新材		上市公司	600.00	0.59	6,000,000.00	6,000,000.00	2008-09-30

序号	代码	证券名称	持有家数合计	期末余额合计
1	600336.SH	招商银行	2	500,000,000.00

1.2.7.6 上市公司交叉持股明细

报表说明

对上市公司持有其他上市公司股票的情况进行统计。在市场波动较大的情况下，大额度股票投资将对上市公司财务数据产生巨大影响。

界面说明

- 上方为明细表，显示上市公司交叉持股的明细数据；
- 下方为统计表，显示上表中所选上市公司持有的股票家数合计及市值统计。

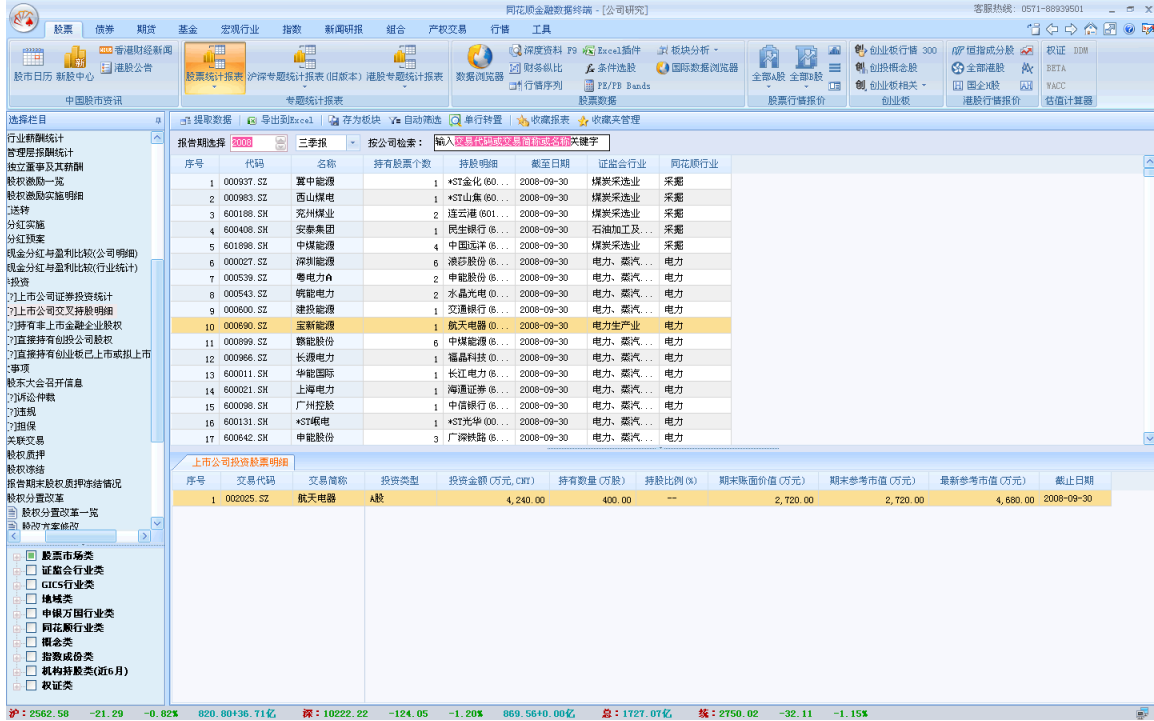

重要指标说明

- 持股市值:
=截止报告期末的持股数量*截止报告期末股票价格。
- 最新参考市值:
=截止报告期末的持股数量*股票最新价格。

1.2.7.7 上市公司证券投资统计

报表说明

对上市公司持有有价证券的情况进行统计。在市场波动较大的情况下，大额度证券投资将对上市公司财务数据产生巨大影响。

界面说明

- 上方为统计表，显示上市公司各类证券投资的市值合计；
- 下方为明细表，上表中所选上市公司具体的证券投资情况。

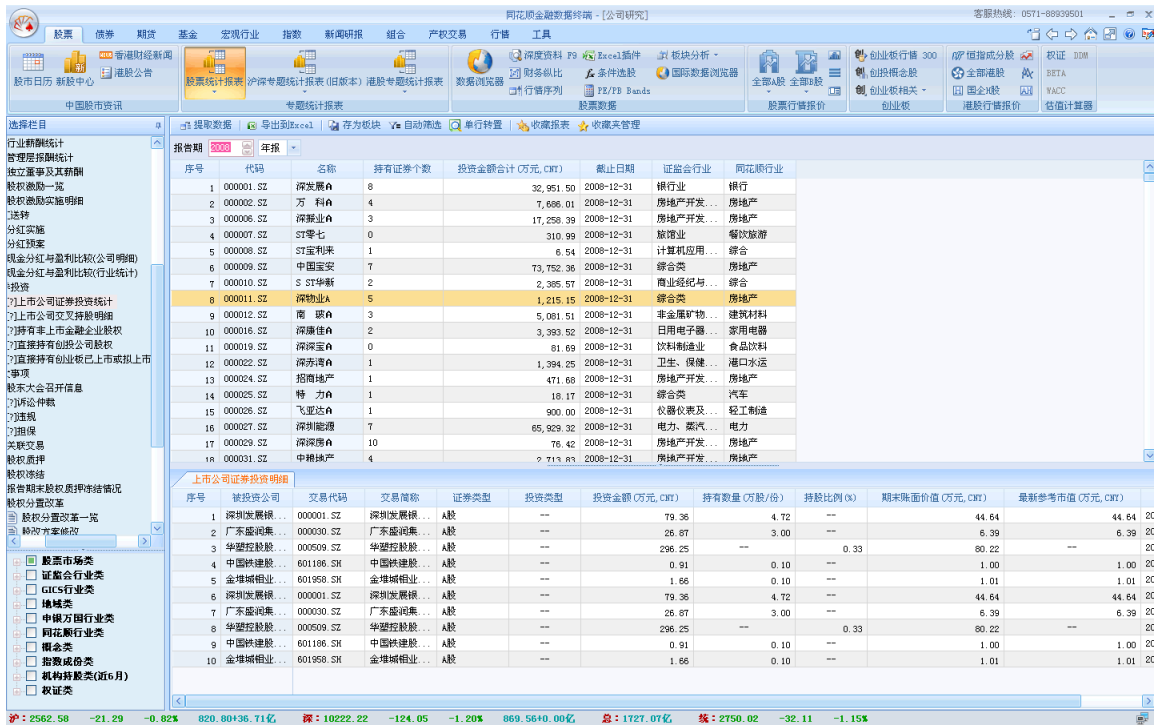

重要指标说明

- **持股市值：**
=截止报告期末的持股数量*截止报告期末股票价格。
- **最新参考市值：**
=截止报告期末的持股数量*股票最新价格。

1.2.7.8 全球重大并购事件

报表说明

对新闻媒体披露的全球重大并购事件进行统计。没有可靠消息来源的信息在交易进度中标记为“传言”。

1.2.7.9 股权质押

报表说明

对上市公司披露的股权质押情况进行统计。

1.2.7.10 股权冻结

报表说明

对上市公司披露的股权冻结情况进行统计。

1.2.7.11 报告期末股权质押冻结情况

报表说明

对上市公司定期报告中所披露的股权质押冻结情况进行统计。

1.2.7.12 违规

报表说明

对上市公司及其管理层受到国家级部门或机构（包括但不限于中国证券监督管理委员会，中华人民共和国财政部，上海证券交易所，深圳证券交易所）处罚的情况进行统计。信息来源于上市公司公告及相关部门或机构披露。

界面说明

- 上方为明细表，显示上市公司违规的具体情况；
- 下方为统计表，对上市公司违规情况分行业进行统计。

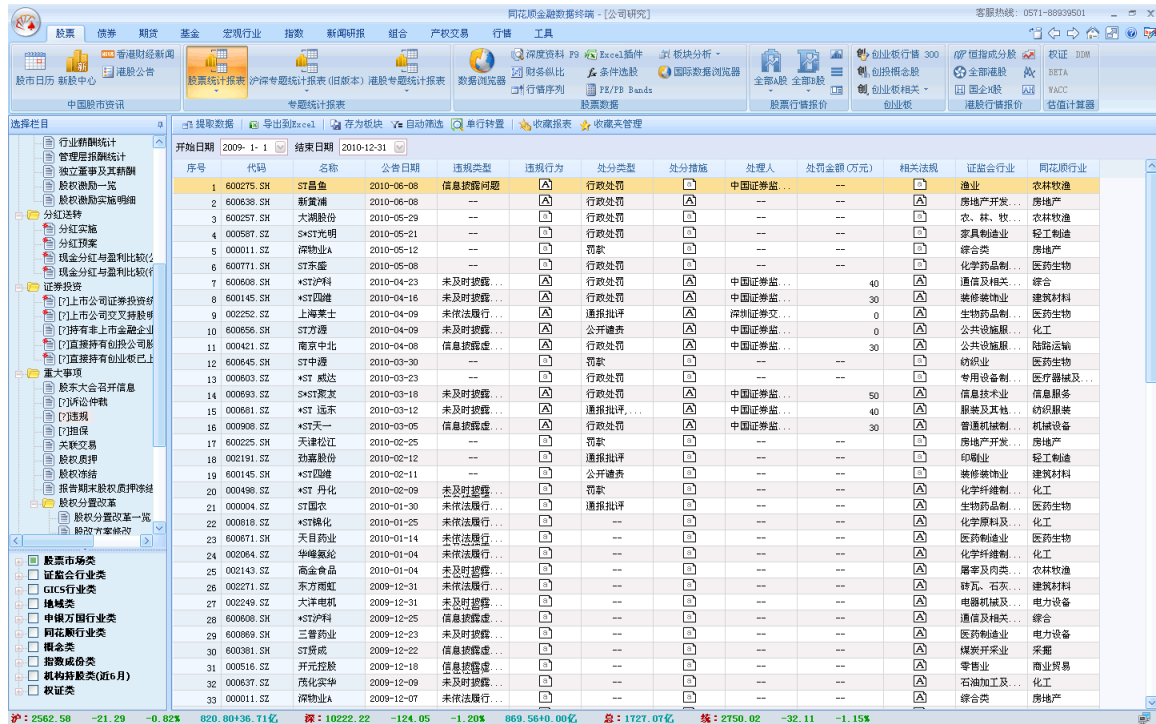

序号	代码	名称	公告日期	违规类型	违规行为	处分类型	处分措施	处理人	处罚金额(万元)	相关法规	证监会行业	同花顺行业
1	600275.SH	ST昌鱼	2010-06-08	信息披露问题	信息披露问题	行政处罚	警告	中国证券监管	--	--	渔业	农林牧渔
2	600638.SH	新黄浦	2010-06-08	--	--	行政处罚	警告	--	--	--	房地产开发	房地产
3	600257.SH	大湖股份	2010-05-29	--	--	行政处罚	警告	--	--	--	农、林、牧	农林牧渔
4	000587.SZ	S*ST光明	2010-05-21	--	--	行政处罚	警告	--	--	--	家具制造业	轻工制造
5	000011.SZ	深物业A	2010-05-12	--	--	罚款	警告	--	--	--	综合类	房地产
6	600771.SH	ST东威	2010-05-08	--	--	行政处罚	警告	--	--	--	化学药品制	医药生物
7	600608.SH	*ST沪科	2010-04-23	未及时披露	未及时披露	行政处罚	警告	中国证券监管	40	--	通信及相关	综合
8	600145.SH	*ST四维	2010-04-16	未及时披露	未及时披露	行政处罚	警告	中国证券监管	30	--	装备制造	建筑材料
9	002252.SZ	上海莱士	2010-04-09	未依法履行	未依法履行	通报批评	警告	深圳证券交易所	0	--	化学药品制	医药生物
10	600656.SH	ST方源	2010-04-09	未及时披露	未及时披露	行政处罚	警告	中国证券监管	0	--	公共论施原	化工
11	000421.SZ	南京中北	2010-04-08	信息披露问题	信息披露问题	行政处罚	警告	中国证券监管	30	--	公共论施原	陆路运输
12	600645.SH	ST中源	2010-03-30	--	--	罚款	警告	--	--	--	纺织业	医药生物
13	000603.SZ	*ST威达	2010-03-23	--	--	行政处罚	警告	--	--	--	专用设备制	医疗器械及
14	000693.SZ	S*ST聚友	2010-03-18	未及时披露	未及时披露	行政处罚	警告	中国证券监管	50	--	信息技术业	信息服务
15	000661.SZ	*ST远东	2010-03-12	未及时披露	未及时披露	通报批评	警告	中国证券监管	40	--	服装及其他	纺织服装
16	000906.SZ	*ST天一	2010-03-05	信息披露问题	信息披露问题	行政处罚	警告	中国证券监管	30	--	普通机械制	机械设备
17	600225.SH	天津松江	2010-02-25	--	--	罚款	警告	--	--	--	房地产开发	房地产
18	002191.SZ	劲嘉股份	2010-02-12	--	--	通报批评	警告	--	--	--	印刷业	轻工制造
19	600145.SH	*ST四维	2010-02-11	--	--	公开谴责	警告	--	--	--	装备制造	建筑材料
20	000496.SZ	*ST丹化	2010-02-09	未及时披露	未及时披露	罚款	警告	--	--	--	化学纤维制	化工
21	000004.SZ	ST国农	2010-01-30	未依法履行	未依法履行	通报批评	警告	--	--	--	生物药品制	医药生物
22	000816.SZ	*ST锡化	2010-01-25	未依法履行	未依法履行	--	--	--	--	--	化学原料及	化工
23	600671.SH	天目药业	2010-01-14	未依法履行	未依法履行	--	--	--	--	--	医药制造业	医药生物
24	002064.SZ	华峰氨纶	2010-01-04	未依法履行	未依法履行	--	--	--	--	--	化学纤维制	化工
25	002143.SZ	黄金食品	2010-01-04	未及时披露	未及时披露	--	--	--	--	--	屠宰及肉类	农林牧渔
26	002271.SZ	东方雨虹	2009-12-31	未依法履行	未依法履行	--	--	--	--	--	砖瓦、石灰	建筑材料
27	002249.SZ	大洋电机	2009-12-31	未及时披露	未及时披露	--	--	--	--	--	电机机械及	电气设备
28	600606.SH	*ST沪科	2009-12-25	信息披露问题	信息披露问题	--	--	--	--	--	通信及相关	综合
29	600869.SH	三普药业	2009-12-23	未及时披露	未及时披露	--	--	--	--	--	医药制造业	电气设备
30	600381.SH	ST广成	2009-12-22	信息披露问题	信息披露问题	--	--	--	--	--	煤炭开采业	采掘
31	000516.SZ	开元控股	2009-12-18	信息披露问题	信息披露问题	--	--	--	--	--	零售业	商业贸易
32	000637.SZ	茂华实华	2009-12-09	未及时披露	未及时披露	--	--	--	--	--	石油加工及	化工
33	000011.SZ	深物业A	2009-12-07	未依法履行	未依法履行	--	--	--	--	--	综合类	房地产

重要指标说明

- 处罚金额：
指针对上市公司的罚款，不包括对相关董监事，高管和一些涉及中介机构的罚金。

1.2.7.13 诉讼仲裁

报表说明

对涉及上市公司相关、有明确要素的每个诉讼案件从起诉到终审判决过程的记录统计，包括时间、对象（指诉讼双方）、金额、结果等数据。

1.2.7.14 关联交易

报表说明

对上市公司公布的关联交易情况进行统计。不含上市公司子公司或其他关联公司与其他方发生的关联交易，不含日常性（持续性）关联交易。

1.2.7.15 担保

报表说明

对上市公司披露的担保明细数据进行集中展示，超过相应额度的担保将对公司的稳健经营产生重大影响。

1.2.7.16 股东大会

报表说明

对上市公司召开股东大会的情况进行集中展示。

1.2.8 权证统计

1.2.8.1 权证市场成交概况

报表说明

对每个交易日的权证市场的行情数据进行统计。

序号	交易日期	权证只数	成交量(亿份)	成交量变化(亿份)	成交量变化率(%)	成交额(亿元)	成交额变化(亿元)	成交额变化率(%)	最新流通余额(亿份)	权证最新余额
1	2009-10-23	10	0.82	-0.12	-12.88	166.14	2.92	1.79	--	--
2	2009-10-22	11	0.95	-0.18	-14.82	163.22	-9.21	-5.34	--	--
3	2009-10-21	11	1.11	-0.64	-36.70	172.43	-27.61	-13.80	--	--
4	2009-10-20	11	1.75	0.62	54.84	200.05	-36.26	-15.35	--	--
5	2009-10-19	11	1.13	0.26	29.71	236.31	87.70	59.02	--	--
6	2009-10-16	11	0.87	-0.32	-26.60	148.80	-12.90	-7.99	--	--
7	2009-10-15	11	1.19	-0.02	-1.92	161.50	-51.64	-24.23	--	--
8	2009-10-14	11	1.21	0.04	3.58	213.14	16.90	8.61	--	--
9	2009-10-13	11	1.17	-0.39	-25.09	196.24	-54.24	-21.65	--	--
10	2009-10-12	11	1.56	0.06	4.06	250.48	-38.22	-13.24	--	--
11	2009-10-09	11	1.50	-0.19	-11.09	288.69	39.74	15.96	--	--
12	2009-09-30	11	1.69	0.06	3.61	248.95	65.49	35.70	--	--
13	2009-09-29	11	1.63	-0.58	-26.12	183.46	15.42	9.17	--	--
14	2009-09-28	11	2.21	0.62	39.01	168.04	-84.54	-33.47	--	--
15	2009-09-25	11	1.59	0.32	25.51	252.58	45.76	22.13	--	--
16	2009-09-24	12	1.26	-0.32	-20.01	206.82	16.22	8.51	--	--
17	2009-09-23	12	1.58	-0.29	-15.34	180.60	-15.10	-7.34	--	--

序号	代码	名称	截止日期	收盘价	涨跌	涨跌幅(%)	成交量(亿份)	成交额(亿元)	换手率(%)	最新流通余额(亿份)	权证最新余额(亿元)
1	031006.SZ	中兴ZXC1	2009-10-23	11.361	0.028	0.25	15,813,000.0000	18,146,296.7200	54.93	--	--
2	580014.SH	舜高CWB1	2009-10-23	0.000	--	--	0.0000	0.0000	--	--	--
3	580016.SH	上汽CWB1	2009-10-23	4.822	0.040	0.84	4,017,267.0000	30,977,386.0000	0.00	--	--
4	580017.SH	赣粤CWB1	2009-10-23	8.028	0.063	0.79	955,348.0000	7,835,481.0000	0.00	--	--
5	580019.SH	石化CWB1	2009-10-23	1.632	0.024	1.49	3,434,001.0000	5,556,874.0000	0.00	--	--
6	580022.SH	国电CWB1	2009-10-23	0.000	--	--	0.0000	0.0000	--	--	--
7	580024.SH	宝钢CWB1	2009-10-23	1.569	0.007	0.45	7,598,267.0000	8,284,104.0000	0.00	--	--
8	580025.SH	嘉钢CWB1	2009-10-23	3.694	0.012	0.33	2,217,339.0000	21,428,981.0000	0.00	--	--
9	580026.SH	江明CWB1	2009-10-23	5.593	0.101	1.84	4,697,167.0000	4,474,815.0000	0.00	--	--
10	580027.SH	长虹CWB1	2009-10-23	2.940	-0.008	-0.27	3,597,364.0000	13,779,621.0000	0.00	--	--

重要指标说明

- 成交量变化:

= 当日成交量 - 前一交易日成交量

- 成交量变化率:

= (当日成交量 - 前一交易日成交量) / 前一交易日成交量

1.2.8.2 阶段行情表现

报表说明

统计各只权证在所选时间区间内的行情数据，包括区间涨跌，区间涨跌幅，区间振

幅，区间成交量，区间成交金额，以及正股的对应数据。

1.2.8.3 基本资料一览

报表说明

展示市场中权证的基本资料。

重要指标说明

- 行权方式：

权证的行权方式按以下规则确定：若行权日为到期日则为欧式，若行权日为一段区间(不管是否是在到期日前)为百慕大式，若行权日为存续期任一天则为美式。

1.2.8.4 价值指标分析

报表说明

本报表对市场中权证的估值指标进行计算，并与正股行情对比显示，是投资权证的重要参考。

1.2.8.5 权证余额及变化

报表说明

对市场上的权证因发行，创设，注销，行权引起的份额数量变化进行统计。数据来自交易所公布的权证份额及上市公司公告的持有人行权情况。

重要指标说明

- 流通在外权证份额：

该权证在市场上可交易的数量，交易所公布数据。

1.2.8.6 权证创设注销统计

报表说明

对各家证券公司创设、注销权证的情况进行统计

重要指标说明

- 创设余额

=累计创设数量-累计注销数量。

- 是否最新：

券商最近一次创设/注销该权证的记录为“是”，其他为“否”。

1.2.8.7 权证创设注销明细一览

报表说明

证券公司创设、注销权证的明细数据。

重要指标说明

- 创设余额

=累计创设数量-累计注销数量。

- 是否最新：

券商最近一次创设/注销该权证的记录为“是”，其他为“否”。

1.2.8.8 权证发行

报表说明

展示权证发行基本信息。

1.2.8.9 即将到期权证

报表说明

展示即将到期权证的具体信息，帮助用户及时掌握行权等基本资料。

1.2.9 股权分置改革

1.2.9.1 股权分置改革一览

报表说明

展示上市公司进行股权分置改革的方案进度，内容概要。

重要指标说明

- 非流通股东股份送出率：

=对价股份数量/股改前非流通股数量，非单纯送股方案则折算成纯送股方案后计算。

- 非流通股比例：

=股改前非流通股数量/股改前公司总股本

1.2.9.2 股改方案修改

报表说明

展示上市公司股改详细方案及修改情况，并对修改前后的方案进行统计比较。

界面说明

- 上方为明细表，显示上市公司的股改方案及变更情况；
- 下方为统计表，对修改前后的方案进行分类比较。

重要指标说明

- 非流通股股东股份送出率：
=对价股份数量/股改前非流通股数量，非单纯送股方案则折算成纯送股方案后计算。
- 送达率：
=对价股份数量/股改前公司流通股本

1.2.9.3 股改阶段市场表现

报表说明

对公司股票在股改流程各个阶段的涨跌情况进行统计分析，以期抓住股改的投资机会。

1.2.9.4 股权分置改革日历

报表说明

展示各家公司股改中各阶段的关键日期，并对整个市场的股改进度进行统计。

界面说明

- 上方为明细表，显示各家公司的股改时间表；
- 下方为进度时间序列和统计图，显示整个市场的股改进展（根据实际情况，时间序列以周为单位）。

同花顺金融数据终端 - [公司研究] 客服热线: 0571-88939501

股票 债券 期货 基金 宏观行业 新闻研报 产权交易 行情 工具

沪深行情 新股中心 股票统计报表 数据浏览器

中国股市资讯 专题统计报表 股票数据 股票行情报价 创业板行情 创业板行情

选择栏目

- 股本结构(公司明细)
- 股本结构(行业统计)
- 上市以来股本变动
- 限售股解禁阶段统计
- 限售股解禁公司明细
- 重要持股人
- 大股东
- 流通股股东
- 机构持股
- 高管持股
- 重要股东二级市场交易
- 重要股东二级市场交易(明细)
- 上市公司实际控制人
- 股东户数
- 高管薪酬
- 行业薪酬统计
- 高管薪酬统计
- 独立董事及其薪酬
- 股权激励一览
- 股权激励实施明细
- 分红选择
- 分红实施
- 分红方案
- 现金分红与盈利比较(公司明细)
- 现金分红与盈利比较(行业统计)
- 重大事项
- 股东大会召开信息
- 关联交易
- 股权质押
- 股权激励
- 限售解禁
- 限售解禁股权质押冻结情况
- 股权激励一览
- 股权激励实施明细
- 股权激励实施日期
- 股权激励增持计划
- 股权激励增持实施
- 股权激励限售上市时间表
- A股流通时间表

序号	代码	名称	方案进度	起始股改日	董事会预案公告日	预案阶段停牌日	国资委批准日期	商务部批准日期	股东大会股改登记日	股改投票停牌日
1	000429.SZ	粤高速A	实施	2005-11-21	2005-11-30	2005-12-01	2005-12-14	2006-01-26	2005-12-09	2005-12-12
2	000430.SZ	*ST张裕	实施	2009-03-19	2009-04-21	2009-04-22	2009-04-29	---	2009-04-28	2009-04-29
3	000488.SZ	晨鸣纸业	实施	2006-01-23	2006-02-10	2006-02-13	2006-02-23	---	2006-02-17	2006-02-20
4	000498.SZ	*ST丹化	实施	2005-12-31	2006-01-11	2006-01-12	---	---	2006-03-29	2006-03-30
5	000501.SZ	鄂武商A	实施	2005-12-31	2006-01-14	2006-01-16	2006-01-24	---	2006-01-20	2006-01-23
6	000502.SZ	绿景地产	实施	2006-07-03	2006-10-11	2006-10-12	---	---	2006-11-30	2006-12-01
7	000503.SZ	海虹控股	实施	2006-02-13	2006-03-04	2006-03-06	---	---	2006-03-24	2006-03-27
8	000504.SZ	*ST传媒	实施	2006-11-20	2006-12-01	2006-12-04	2006-12-14	---	2006-12-13	2006-12-14
9	000505.SZ	ST珠江	实施	2006-07-03	2006-07-15	2006-07-17	2006-07-26	---	2006-07-21	2006-07-24
10	000506.SZ	中润投资	实施	2006-11-20	2006-12-07	2006-12-08	---	---	2006-05-15	2006-05-16
11	000507.SZ	粤华华	实施	2006-08-19	2006-07-08	2006-07-10	2006-11-21	---	2006-11-17	2006-11-20
12	000509.SZ	S*ST华塑	董事会预案	2008-01-08	2008-01-08	2008-01-15	---	---	---	---
13	000510.SZ	金路集团	实施	2006-05-29	2006-06-07	2006-06-08	2006-06-13	---	2006-06-15	2006-06-16
14	000511.SZ	银基发展	实施	2006-05-08	2006-05-19	2006-05-22	---	---	2006-05-26	2006-05-29
15	000513.SZ	丽珠集团	实施	2006-05-29	2006-06-08	2006-06-09	---	2006-07-31	2006-06-15	2006-06-16
16	000514.SZ	渝开发	实施	2005-10-17	2005-10-22	2005-11-01	---	---	2005-11-14	2005-11-15
17	000515.SZ	攀渝钛业	实施	2006-05-29	2006-06-27	2006-07-05	2006-07-14	---	2006-07-11	2006-07-12
18	000516.SZ	开平控股	实施	2005-12-31	2006-01-14	2006-01-16	2006-03-15	---	2006-03-10	2006-03-13

序号	时间(周一)	开始股改家数	董事会预案家数	股东大会通过家数	完成股改家数	未通过股改家数	未公布方案家数	开始股改市值(亿元)	完成股改市值(亿元)
1	2009-11-16	1325	0	0	1303	0	---	126,534.0506	125,945.5072
2	2009-11-09	1324	0	0	1303	0	---	126,120.1361	125,544.1763
3	2009-11-02	1324	0	0	1302	0	---	121,202.7994	120,566.8367
4	2009-10-05	1324	0	0	1301	0	---	106,795.8211	106,165.8423
5	2009-09-14	1324	0	0	1300	0	---	116,823.0446	116,161.8029
6	2009-09-07	1324	0	0	1298	0	---	110,390.8147	109,707.5050
7	2009-06-08	1323	0	0	1298	0	---	102,570.6880	101,933.4319
8	2009-05-04	1323	0	0	1294	0	---	96,666.4745	95,967.3896
9	2009-04-20	1323	0	0	1292	0	---	96,881.8800	96,154.1457
10	2009-04-13	1323	0	0	1291	0	---	93,336.4419	92,615.2539
11	2009-03-30	1323	0	0	1289	0	---	88,045.5048	87,326.6870
12	2009-03-23	1322	0	0	1289	0	---	86,432.5462	85,746.2165
13	2009-03-09	1321	0	0	1289	0	---	77,959.5496	77,298.3040

沪: 2562.58 -21.29 -0.82% 820.80+36.71亿 深: 10222.22 -124.05 -1.20% 869.56+0.00亿 总: 1727.07亿 涨: 2750.02 -32.11 -1.15%

1.2.9.5 流通股股东表决情况明细

报表说明

显示流通股股东对股改方案的表决数据明细，并进行分类统计。

界面说明

- 上方为明细表，显示各家公司方案表决时流通股股东的投票情况；
- 下方为统计表，对流通股股东的表决结果进行统计。

序号	代码	名称	股东大会日期	股改方案是否通过	所有赞成股份比重 (%)	所有反对股份比重 (%)	所有弃权股份比重 (%)	流通股赞成股份比重 (%)	流通股反对股份比重 (%)
1	000011.SZ	深物业A	2009-10-21	是	0.0000	0.0000	0.0000	0.0000	0.0000
2	000430.SZ	*ST张股	2009-05-08	是	0.0001	0.0000	0.0000	0.0001	0.0000
3	000561.SZ	*ST烽火	2009-05-06	是	0.0000	0.0000	0.0000	0.0000	0.0000
4	000670.SZ	S*ST天发	2009-04-20	否	0.0000	0.0000	0.0000	0.0000	0.0000
5	000536.SZ	奥园东	2009-03-02	是	0.0001	0.0000	0.0000	0.0001	0.0000
6	000750.SZ	S*ST集琦	2009-02-09	是	0.0001	0.0000	0.0000	0.0001	0.0000
7	000805.SZ	*ST 炎黄	2009-01-19	是	0.0003	0.0000	0.0000	0.0003	0.0000
8	600705.SH	S*ST北亚	2009-01-13	否	0.0000	0.0000	0.0000	0.0000	0.0000
9	600800.SH	ST耀卡	2008-12-29	是	0.0000	0.0000	0.0000	0.0000	0.0001
10	600892.SH	ST湖科	2008-12-19	是	0.0002	0.0000	0.0000	0.0002	0.0000
11	000011.SZ	深物业A	2008-12-12	否	95.7001	4.2705	0.0295	7.2822	4.0000
12	600225.SH	天津松江	2008-11-24	是	0.0001	0.0000	0.0000	0.0001	0.0000
13	000892.SZ	ST 星美	2008-10-28	是	0.0000	0.0000	0.0000	0.0000	0.0000
14	600734.SH	实达集团	2008-10-10	是	0.0000	0.0000	0.0000	0.0000	0.0000
15	000999.SZ	华润二九	2008-09-26	是	0.0000	0.0000	0.0000	0.0000	0.0000
16	000529.SZ	广弘控股	2008-09-24	是	0.0000	0.0000	0.0000	0.0000	0.0000
17	600242.SH	ST华龙	2008-09-24	是	0.0001	0.0000	0.0000	0.0001	0.0000
18	600688.SH	ST毅源	2008-08-22	是	0.0000	0.0000	0.0000	0.0000	0.0000

序号	统计范围	行业名称	通过家数	赞成平均比重 (%)	流通股赞成平均比重 (%)	反对平均比重 (%)	弃权平均比重 (%)	平均参会人数	总参会人数	平均参会流通股人数
1	全部证券		1306	0.00	0.00	0.00	0.00	3,920,905,388.00	---	1256401464
2	房地产业		2	0.00	0.00	0.00	0.00	1,916.50	---	1913
3	社会服务业		---	---	---	---	---	---	---	---
4	传播与文化		1	0.00	0.00	0.00	0.00	936.00	---	932
5	农、林、牧		1	0.00	0.00	0.00	0.00	1,679.00	---	1659
6	采掘业		---	---	---	---	---	---	---	---
7	综合类		71	0.00	0.00	0.00	0.00	2,903.41	---	2896
8	交通运输		---	---	---	---	---	---	---	---
9	信息技术业		---	---	---	---	---	---	---	---
10	批发和零售		---	---	---	---	---	---	---	---
11	电力、煤气		1	0.00	0.00	0.00	0.00	762.00	---	759
12	建筑业		1	0.00	0.00	0.00	0.00	2,386.00	---	2382

1.2.9.6 参与股改的非流通股东

报表说明

展示各家公司参与股改的非流通股股东持股数据和股份性质

1.2.9.7 股改股东增持计划

报表说明

展示股改方案中，非流通股股东的增持承诺的详细内容。

重要指标说明

- 增持触发价格：

非流通股股东承诺的股价下限，当股价低于此价格时将进行增持。

1.2.9.8 股改股东增持实施

报表说明

展示非流通股股东在股改中的增持承诺的具体实施情况，以及在增持过程中，股价变化情况。

1.2.9.9 股改限售股份上市时间表

报表说明

统计上市公司限售流通股上市时间及数量。

界面说明

- 上方为统计表，显示限售股上市时间；

- 下方为明细表，显示上表所选时间上市的股份明细。

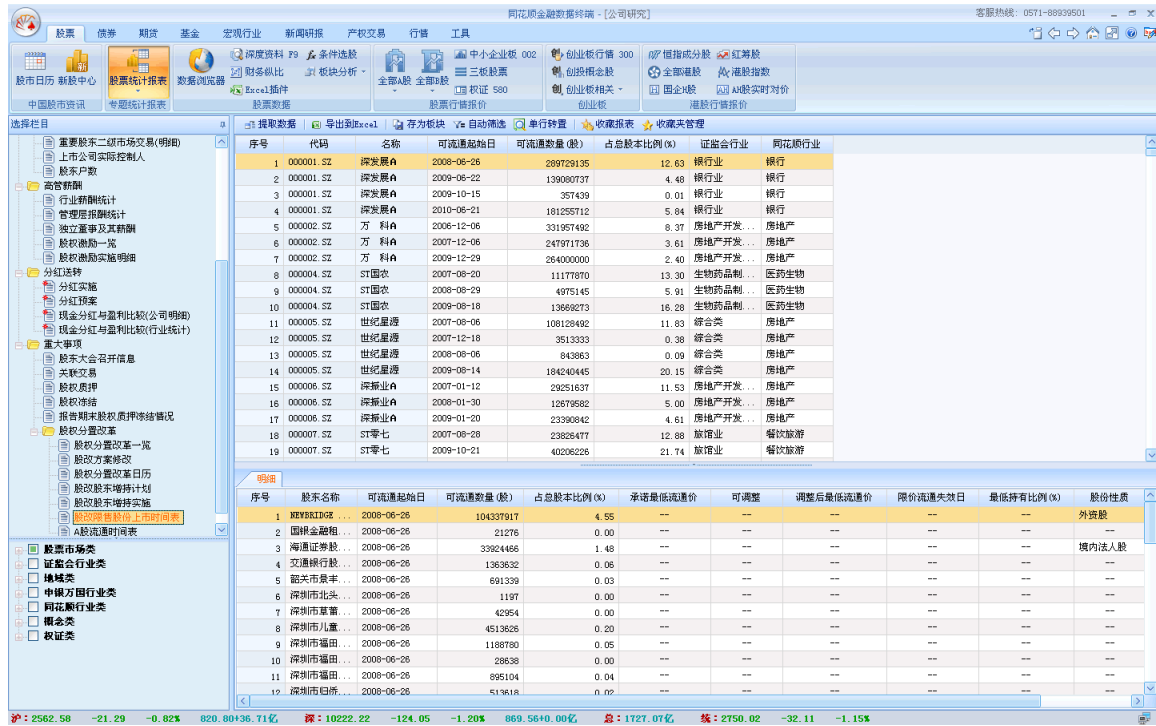

序号	代码	名称	可流通股始日	可流通股数量(股)	占总股本比例(%)	证监会行业	同花顺行业
1	000001.SZ	深发展A	2008-06-26	289729135	12.63	银行业	银行
2	000001.SZ	深发展A	2009-06-22	139080737	4.48	银行业	银行
3	000001.SZ	深发展A	2009-10-15	357439	0.01	银行业	银行
4	000001.SZ	深发展A	2010-06-21	181255712	5.84	银行业	银行
5	000002.SZ	万科A	2006-12-06	331957492	8.37	房地产开发...	房地产
6	000002.SZ	万科A	2007-12-06	247971736	3.61	房地产开发...	房地产
7	000002.SZ	万科A	2009-12-29	284000000	2.40	房地产开发...	房地产
8	000004.SZ	ST国农	2007-08-20	11177870	13.30	生物药品制...	医药生物
9	000004.SZ	ST国农	2008-08-29	4975145	5.91	生物药品制...	医药生物
10	000004.SZ	ST国农	2009-06-18	13869273	16.28	生物药品制...	医药生物
11	000005.SZ	世纪星源	2007-08-06	108128492	11.83	综合类	房地产
12	000005.SZ	世纪星源	2007-12-18	3513333	0.38	综合类	房地产
13	000005.SZ	世纪星源	2008-08-06	643863	0.09	综合类	房地产
14	000005.SZ	世纪星源	2009-08-14	184240445	20.15	综合类	房地产
15	000006.SZ	深新业A	2007-01-12	29251837	11.53	房地产开发...	房地产
16	000006.SZ	深新业A	2008-01-30	12879582	5.00	房地产开发...	房地产
17	000006.SZ	深新业A	2009-01-20	23390842	4.61	房地产开发...	房地产
18	000007.SZ	ST零七	2007-08-28	23826477	12.88	旅馆业	餐饮旅游
19	000007.SZ	ST零七	2009-10-21	40262225	21.74	旅馆业	餐饮旅游

1.2.9.10 A 股股票流通时间表

报表说明

对整个市场的限售流通股上市情况进行统计，揭示各个时间段限售上市给市场带来的资金压力变化。

界面说明

- 上方为统计表，计算所选时间段内，上市股份数量及市值合计；
- 下方为明细数据和统计图，直观展示限售上市数量变化。

同花顺金融数据终端 - [公司研究] 客服热线: 0571-88939501

股票 债券 期货 基金 宏观行业 新闻研报 产权交易 行情 工具

股票统计报表 数据浏览器 Excel插件 股票数据 股票行市报价 创业板行情 创业板相关 创业板行情 创业板行情

选择栏目: 上市公司实际控制人, 股东户数, 高管薪酬, 行业薪酬统计, 管理报酬统计, 独立董事及其薪酬, 股权激励一揽, 股权激励实施明细, 分红送转, 分红实施, 分红提案, 现金分红与盈利比较(公司明细), 现金分红与盈利比较(行业统计), 重大事项, 股东大会召开信息, 关联交易, 股权激励, 股权激励, 限售期未转股质押冻结情况, 股权激励改革, 股权激励改革一览, 股权激励改革修改, 股权激励改革日历, 股权激励增持计划, 股权激励限售上市时间表, A股流通时间表

统计图 流通量占比走势图 时间序列明细表

序号	截止日期	本期开始流通股数合计(亿股)	本期开始流通市值合计(亿元)	无限售条件股份数量(亿股)	无限售条件股份市值(亿元)	限售流通股数量(亿股)	限售市值(亿元)
1	2009-01-11	29.40	384.47	84.98	854.51		23.33
2	2009-01-18	30.98	186.25	92.51	638.94		32.12
3	2009-01-25	24.74	162.21	107.79	652.45		40.19
4	2009-02-08	28.62	289.23	121.83	1,153.17		46.32
5	2009-02-15	25.00	251.42	116.97	1,186.07		29.89
6	2009-02-22	21.14	199.13	107.58	888.73		47.61
7	2009-03-01	16.57	126.15	70.75	504.67		26.31
8	2009-03-08	87.71	1,183.79	314.15	3,491.54		172.16
9	2009-03-15	34.49	298.34	114.35	997.25		20.75
10	2009-03-22	18.65	183.57	61.14	546.13		16.30
11	2009-03-29	29.70	201.19	110.82	819.90		72.53
12	2009-04-05	63.32	393.19	197.58	1,524.64		39.16
13	2009-04-12	28.07	233.32	99.61	888.13		15.72
14	2009-04-19	39.14	297.58	142.62	1,190.58		64.37
15	2009-04-26	53.82	450.91	123.08	1,000.47		9.95
16	2009-05-03	72.98	653.99	180.71	1,585.44		86.92
17	2009-05-10	13.34	172.00	78.28	785.66		26.93

序号	股票代码	股票简称	可流通时间	本期流通数量(万股)	已流通数量(万股)	待流通数量(万股)	流通股类型
1	600242.SH	ST华龙	2009-01-05	756.45	9,552.43	7,850.55	股权激励对...
2	600598.SH	北大荒	2009-01-05	107,017.74	167,630.76	0.00	股权激励限...
3	000731.SZ	四川美丰	2009-01-05	2,499.20	40,886.14	9,097.86	股权激励限...
4	600067.SH	冠城大通	2009-01-05	10,401.66	50,325.57	10,966.31	股权激励限...
5	600644.SH	乐山电力	2009-01-05	8,052.83	32,648.01	0.00	股权激励限...
6	600535.SH	天士力	2009-01-05	24,074.06	48,800.00	0.00	股权激励限...
7	000963.SZ	华东医药	2009-01-06	2,170.30	24,639.24	18,766.76	股权激励限...
8	600663.SH	陆家嘴	2009-01-06	108,773.84	135,808.40	0.00	股权激励限...
9	600360.SH	华微电子	2009-01-07	4,960.00	38,669.39	13,490.61	定向增发机...
10	000613.SZ	ST东海A	2009-01-07	258.00	18,208.09	9,401.91	股权激励限...
11	600880.SH	博瑞传播	2009-01-08	30.18	23,349.39	13,379.36	股权激励限...
12	600667.SH	太极实业	2009-01-08	3,253.03	31,534.82	5,346.91	股权激励限...

沪: 2562.58 -21.29 -0.82% 820.80+36.71亿 深: 10222.22 -124.05 -1.20% 869.56+0.00亿 总: 1727.07亿 涨: 2750.02 -32.11 -1.15%

1.3 Excel 插件

1.3.1 机构版 EXCEL 数据插件的安装和更新

1.3.1.1 安装机构版 EXCEL 数据插件及其简介

机构版 EXCEL 数据插件是同花顺机构版终端的一个外挂模块，由于数据提取和更新需要访问可能会需要获取当前的客户信息及相应的配置信息，所以需要在机构版启动的状态下使用。当您登陆机构版客户终端并打开Microsoft Excel 程序之后，在顶层菜单上将出现“同花顺”菜单项，并在工具栏中也出现“连接/断开、插入函数、历史行情、实时行情、财务报表、自助报表、其他功能、插件帮助”等功能按钮（如果用户使用的Microsoft Excel 2007，则只要点击EXCEL的加载项按钮就可以看到上述功能按钮），即表示您已成功进入同花顺机构版终端提供的EXCEL 数据插件功能。机构版 EXCEL 数据插件由一组功能各异的模块构成，核心模块包括上述的几个功能按钮：插入函数、历史行情向导、实时行情向导、财务报表向导、自助报表、其他功能。每个模块都具有独立、完整的功能，从不同的角度帮助用户完成单个数据或大批量数据的提取工作，是广大用户特定日常工作的最优解决方案。界面如下图所示：

连接/断开功能用于启动或关闭Excel 与机构版终端的连接。该功能图标显示为“√”，表示可以提取数据。该功能图标显示为“×”，表示连接断开，这时EXCEL 单元格只记录了函数表达式，不执行数据提取和更新。启动EXCEL 时，默认的连接状态为“连接”，

如果您希望停止数据提取，只需单击该按钮将状态切换为“×”即可。接下来的章节会分别介绍插件的各个功能如何使用。

1.3.1.2 修复机构版 EXCEL 数据插件

如果您需要重新加载同花顺机构版 EXCEL 数据插件或者您当前的EXCEL 数据插件不是最新版本，您可以通过本节所述方法进行修复和更新。首先关闭全部EXCEL 文件，然后登录同花顺机构版终端，在同花顺机构版终端“工具”菜单上单击“修复EXCEL”，系统会自动查找和下载最新EXCEL数据插件程序，并自动完成安装。

1.3.2 插入函数功能

该功能用于在既定单元格插入函数表达式，或者运算值。用户选定某个单元格后，单击

 插入函数

按钮，将出现待选指标树和“搜索函数”、“选择函数”的窗口（如图2.1）。

您可以通过指标树查找指标，也可以在“搜索函数”中输入指标中文名称或英文简称查找。

找到标的指标后，单击“确定”，进入“参数定义”窗口（如图2.2）。点击参数选择框后

面的按钮可以在EXCEL打开的sheet页中选定已有的单元格作为参数，但是您可以不设置任何

参数，直接“确定”，将该指标的函数表达式自动填充到已选定的单元格中，也可以设定指

标参数，直接输出运算值

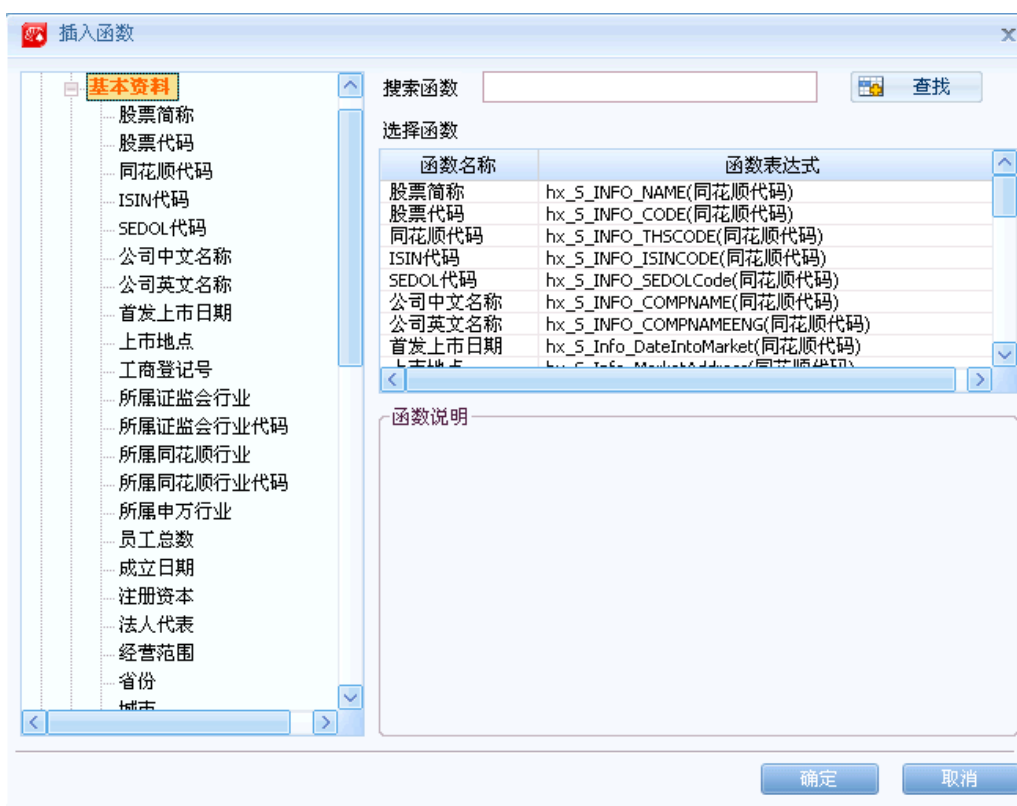

图表 2.1

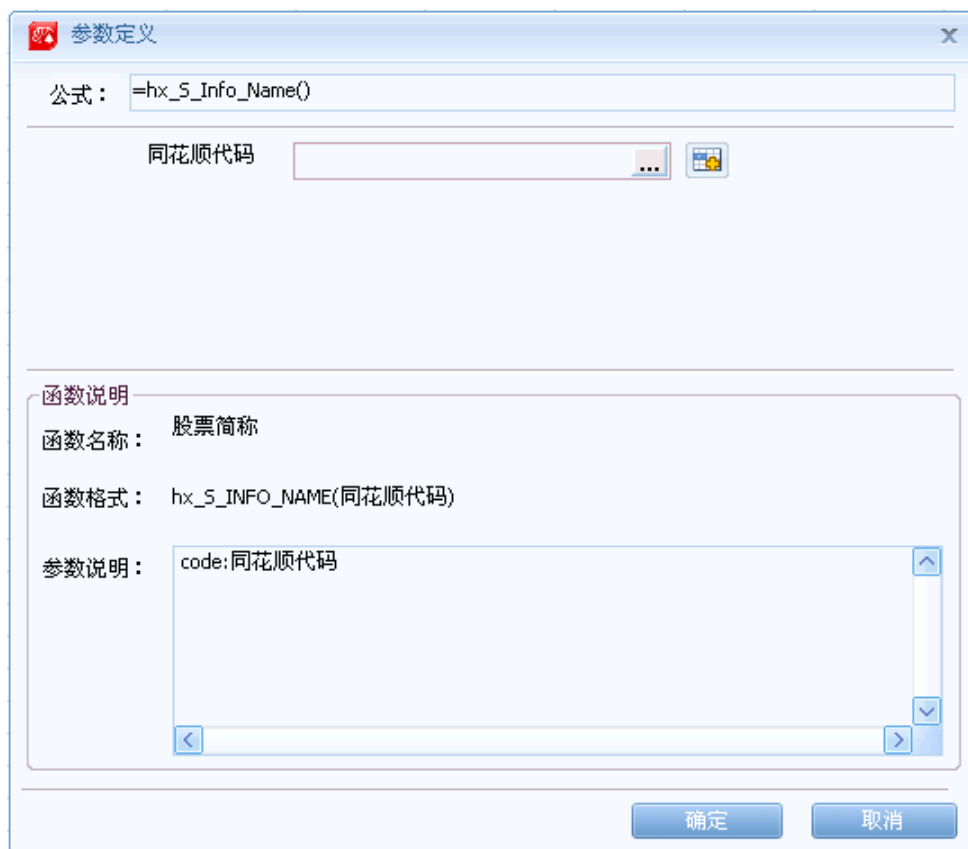

图表 2.2

1.3.3 历史行情向导

这是一个快速提取历史行情数据的应用向导，生成结果是一个二维数据表。用户选定某

个单元格(默认输出行情数据的位置)，单击  按钮进入向导。本向导可以同时支持股票、指数、基金、债券、权证等多品种历史行情数据的提取。考虑到数据提取效率，这里不建议选定太多证券。全部操作由四步组成：

- a) 选择证券：用户可以在范围选择框中选择板块，再把需要的证券代码添加到选中框中，也可以手动输入代码添加到选中框中。

图3.1

b) 选择指标：请参考左上角的设置说明。

图3.2

c) 设定时间区间

图3.3

d) 设定输出格式

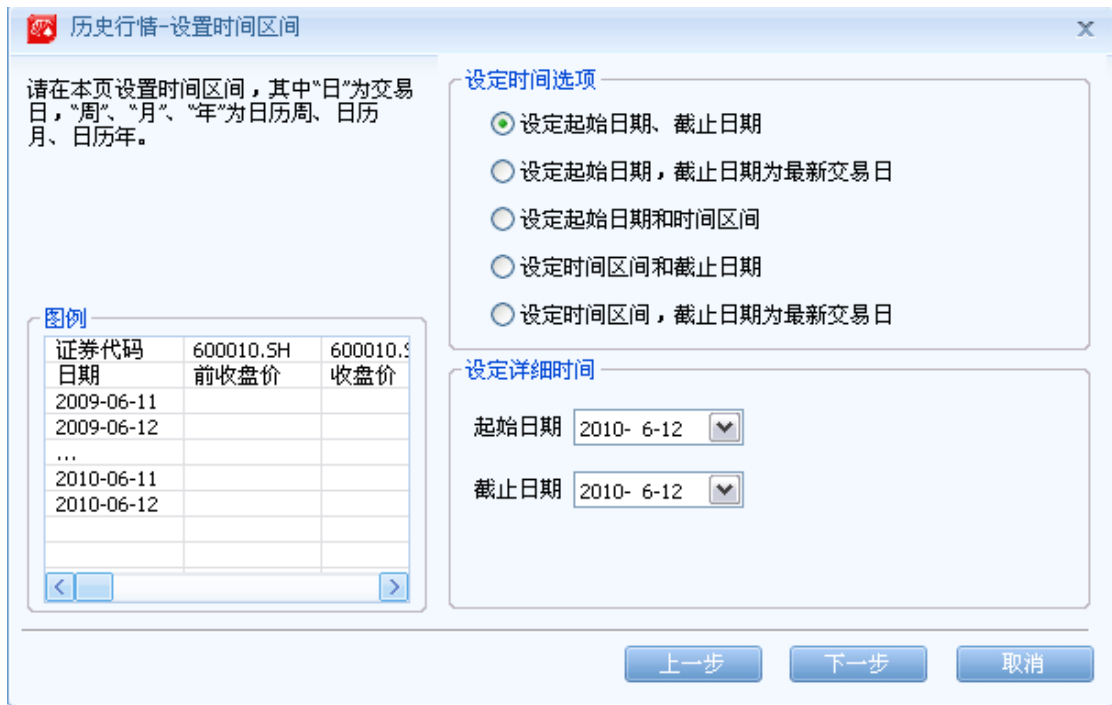

图3.4

图 4.2 设置输出格式

1.3.4 财务报表向导

财务报表 这是一个报表向导，可以最快速、最便捷地生成单公司若干报告期的财务报表。单击该按钮进入向导，全部设置在一个界面内完成，程序会自动添加Sheet 页作为结果

导出页。该向导目前只能识别股票代码，目前只能生成旧会计准则非金融类报表。随着新会计准则的执行，我们会在2007 中报披露完成后添加新会计准则报表模板（一般企业、银行、证券、保险）。考虑到数据提取效率，这里不建议选定太多证券。批量获取多个证券公司的多张财务报表数据。考虑到数据提取效率，这里不建议选定太多证券。

具体操作步骤如图所示，在股票列表中输入证券代码，选择要输出的报表，选择报告期，选中报表类型，然后设置输出格式及数据单位，点击确定等待报表输出。

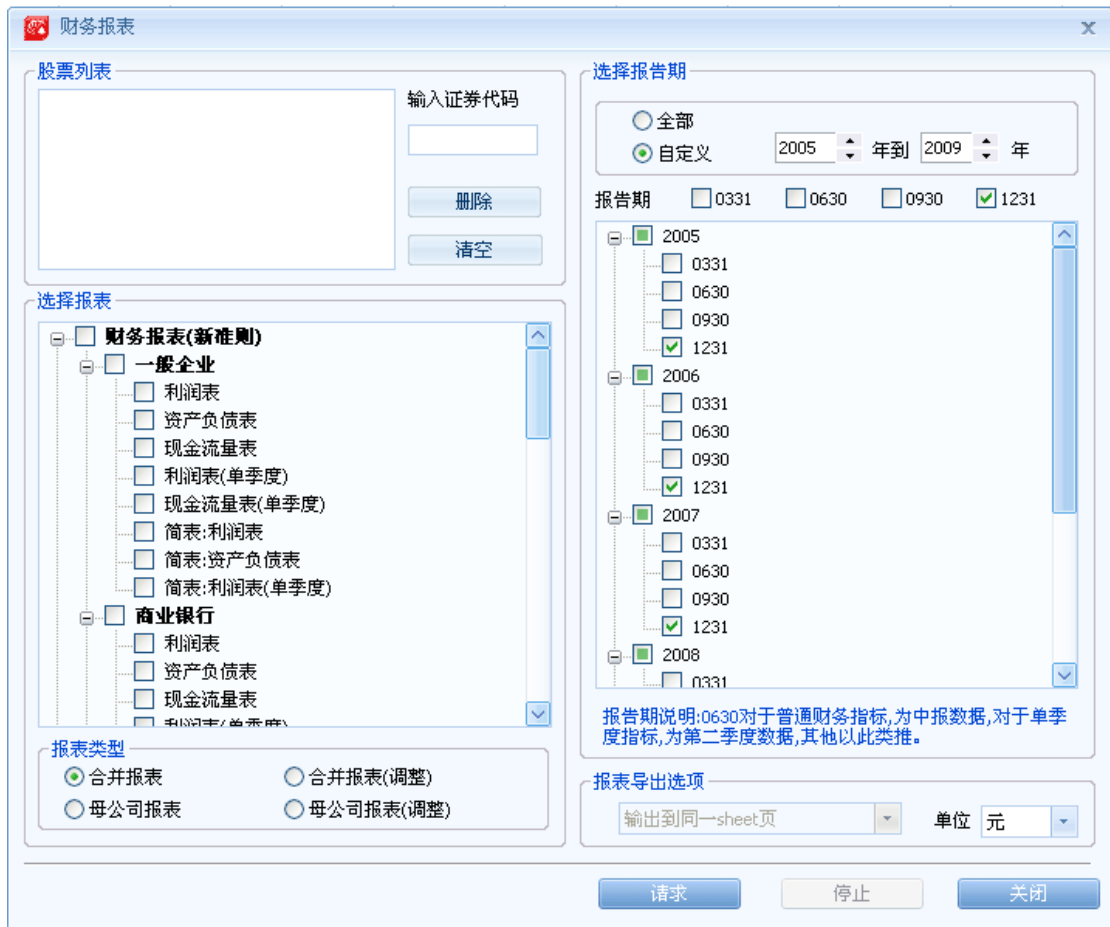

1.3.5 自助报表功能

这是同花顺 资讯在EXCEL 插件上的独创功能，是指标最完整、功能最强大的批量数据提取工具。单击该按钮，程序将在EXCEL 界面左侧打开此功能模块。自助报表可生成数据包括板块成分（系统板块或用户自定义板块）、日期、指标，可以单独插入一项指标或者同时插入多项指标。执行多项指标同时插入时，要求这些指标具有相同参数（考虑到数据提取效率，这里不建议选定太多指标）。

点击自助报表按钮后会在计算机左侧出现自助报表操作界面，其中包括自助输出板块、自助输出指标、自助输出日期三部分，如下图所示：

图 6.1 自助报表

1.3.6 其他功能

其他功能包括“输出代码”、“输出日期”、“插入行情图”、“保存快照”、“定位数组”。“输出代码”可以在指定单元格所在行(列)插入一组板块成分(系统板块或用户自定义板块)；“输出日期”可以在指定单元格所在行(列)插入一组日期(日历日或交易日)；“插入行情图”可以在EXCEL 中直接插入K 线图形；“保存快照”可以只保存工作表的数据，去掉函数表达式。

1.3.7 机构版 EXCEL 插件函数表达式

由于本插件的主要功能是使用到了EXCEL函数表达式，插件总共自定义了2000多个函数，用于提取各种证券数据，因此先来描述各个函数表达式，并简单介绍函数表达式的参数意义，

以方便用户使用。

机构版终端各交易品种数据浏览器指标在EXCEL中的函数表达式由“函数名”、“函数参数”两部分组成：

函数名的命名逻辑是“品种_指标类_指标名称”。“品种”即证券品种，其命名采用证券英文名称的首字母：股票-S；权证-W；债券-B；可转债-CB；基金-F；指数-I。“指标类”和“指标名称”采用指标英文简称或英文全称命名。在函数名添加“HX_”字符串前缀用于表明是核新软件的函数命名，举例如下：

股票->基本资料->股票简称：HX_S_Info_Name

可转债->转债分析->已计息天数：HX_CB_Anal_AccruedDays

函数参数涉及5个常用变量，分别为：代码(Code)、日期(date)、报告期(ReportDate)、类型参数(type)、指标编码(ItemsCode)。通常，每个指标都需要设置“代码”。在机构版终端，证券代码可以是交易代码，也可以是同花顺代码（但是在EXCEL函数表达式中目前只支持同花顺代码格式，下一个版本会改进）。当使用交易代码时，由于交易代码是一串数字（即整型数据），在EXCEL中可以直接引用，比如HX_S_Share_Total (600000, "2005-12-31")。当使用同花顺代码时，由于同花顺代码是一串字符串，在EXCEL中必须用双引号引用，比如HX_S_Share_Total ("600000.SH", "2005-12-31")。日期参数，具体还可以分为交易日(Date)、区间首日(Startdate)、区间尾日(Enddate)。机构版EXCEL函数表达式支持3种常用的日期表述格式：YYYYMMDD、YYYY-MM-DD、YYYY/MM/DD，

其中整型表述方式(YYYYMMDD)在EXCEL中可以直接引用，例如HX_S_Share_Total (600000, 20061231)；字符串格式(YYYY-MM-DD、YYYY/MM/DD)在EXCEL中必须

带双引号引用，例如HX_S_Share_Total (600000, "2006-12-31")。报告期(Reportdate)用来定义上市公司或基金公司对外披露的定期报告，因此Reportdate只识别四个定期报告截止日：年报(12月31日)、中报(6月30日)、一季报(3月31日)、三季报(9月30日)。例如2006年年报，Reportdate=20061231。如果将报告期参数设置为任意日历日，系统将自动向前找到临近的年报日期。类型参数(Type)是对指标的进一步描述和说明，不同指标的类型参数具体指向的内容不同，使用中参考函数备注。指标编码(ItemsCode)主要应用于报表科目，另有“编码表”。一般而言，函数表达式中的ThisCode、ItemsCode、ReportDate必须设置，系统不予默认，其他参数可以不设置，系统会自动将Date默认为当前的机器日期、Type默认为1(特殊情况会在函数备注中说明)。

1.3.7.1 股票

1.3.7.1.1 基本资料

#	指标名称	函数表达式	备注
1	股票简称	hx_S_Info_Name(ThsCode)	
2	交易代码	hx_S_Info_Code(ThsCode)	
3	同花顺代码	hx_S_Info_ThsCode(ThsCode)	
4	ISIN代码	hx_S_Info_ISINCode(ThsCode)	
5	SEDOL代码	hx_S_Info_SEDOLCode(ThsCode)	
6	股票种类	hx_S_Info_StoTyp(ThsCode)	
7	公司名称	hx_S_Info_CompName(ThsCode)	
8	公司英文名称	hx_S_Info_CompNameEng(ThsCode)	
9	成立日期	hx_S_Info_Founddate(ThsCode)	
10	注册资本	hx_S_Info_Capital(ThsCode)	
11	法人代表	hx_S_Info_Chairman(ThsCode)	
12	经营范围	hx_S_Info_Business(ThsCode)	
13	证监会行业- 中文	hx_S_Info_Industry_CSRC(ThsCode, nTYPE)	nTYPE取值说明: 1-门类行业 2-次类行业(限制造 业) 3-大类行业 4-中类行业 5-全部明细 6-门类-次类
14	证监会行业- 代码	hx_S_Info_Industry_CSRCCode(ThsCode, TYPE_)	nTYPE取值同上
15	同花顺行业- 中文	hx_S_Info_Industry_GICS(ThsCode, nTYPE)	nTYPE取值说明: 1-一级行业 2-二级行业 3-三级行业 4-四级行业 5-一级行业英文 6-二级行业英文 7-三级行业英文

			8-四级行业英文 9-全部明细 10-全部明细英文
16	同花顺行业代码-代码	hx_S_Info_Industry_GICSCode(ThsCode, nTYPE)	nTYPE取值说明: 1-一级行业代码 2-二级行业代码 3-三级行业代码 4-四级行业代码
17	所属申万行业	hx_S_Info_Industry_SW(ThsCode, nTYPE)	nTYPE取值说明: 1-一级行业 2-二级行业 3-三级行业 4-全部明细
18	员工总数	hx_S_Info_Employee(ThsCode, RPTYear)	
19	省份	hx_S_Info_Province(ThsCode)	
20	城市	hx_S_Info_City(ThsCode)	
21	注册地址	hx_S_Info_Address(ThsCode)	
22	办公地址	hx_S_Info_Office(ThsCode)	
23	邮编	hx_S_Info_ZipCode(ThsCode)	
24	公司传真	hx_S_Info_Fax(ThsCode)	
25	公司电子邮件地址	hx_S_Info_Email(ThsCode)	
26	公司网站	hx_S_Info_Website(ThsCode)	
27	信息披露人	hx_S_Info_Discloser(ThsCode)	
28	公司发行证券一览	hx_S_Info_RelatedSecurity(ThsCode)	

1.3.7.1.2 股本

#	指标名称	函数表达式	备注
1	总股本	hx_S_Share_Total(ThsCode, DealDate)	
2	流通A股	hx_S_Share_LiqA(ThsCode, DealDate)	
3	限售A股	hx_S_Share_RestrictedA(ThsCode, DealDate)	
4	A股合计	hx_S_Share_TotalA(ThsCode, DealDate)	

5	流通B股	hx_S_Share_LiqB (ThsCode, DealDate)	
6	限售B股	hx_S_Share_RestrictedB (ThsCode, DealDate)	
7	B股合计	hx_S_Share_TotalB (ThsCode, DealDate)	
8	三板A股	hx_S_Share_OTCA (ThsCode, DealDate)	
9	三板B股	hx_S_Share_OTCB (ThsCode, DealDate)	
10	三板合计	hx_S_Share_TotalOTC (ThsCode, DealDate)	
11	香港上市股	hx_S_Share_H (ThsCode, DealDate)	
12	境外流通股	hx_S_Share_Oversea (ThsCode, DealDate)	
13	流通股合计	hx_S_Share_TotalTradable (ThsCode, DealDate)	
14	限售股合计	hx_S_Share_TotalRestricted (ThsCode, DealDate)	
15	股改前非流通股	hx_S_Share_NonTradable (ThsCode, DealDate)	
16	流通A股占总股本比例	hx_S_Share_LiqA_Pct (ThsCode, DealDate)	
17	流通B股占总股本比例	hx_S_Share_LiqB_Pct (ThsCode, DealDate)	
18	流通H股占总股本比例	hx_S_Share_LiqH_Pct (ThsCode, DealDate)	
19	流通股合计占总股本比例	hx_S_Share_Tradable_Pct (ThsCode, DealDate)	
20	股改限售股份占总股本比例	hx_S_Share_Restricted_Pct (ThsCode, DealDate)	
21	非流通股合计占总股本比例	hx_S_Share_NonTradable_Pct (ThsCode, DealDate)	
22	限售股份_国家持股	hx_S_Share_Restricted_Con (ThsCode, DealDate)	
23	限售股份_国有法人持股	hx_S_Share_Restricted_ConPer (ThsCode, DealDate)	
24	限售股份_其他内资持股	hx_S_Share_Restricted_Ods (ThsCode, DealDate)	
25	限售股份_境内法人持股	hx_S_Share_Restricted_Dlp (ThsCode, DealDate)	
26	限售股份_机	hx_S_Share_Restricted_IISIR (ThsCode, DealDate)	

	构配售股份		
27	限售股份_境内自然人持股	hx_S_Share_Restricted_Dnp (ThsCode, DealDate)	
28	限售股份_外资持股	hx_S_Share_Restricted_Fsh (ThsCode, DealDate)	
29	限售股份_境外法人持股	hx_S_Share_Restricted_Flp (ThsCode, DealDate)	
30	限售股份_境外自然人持股	hx_S_Share_Restricted_Fnp (ThsCode, DealDate)	

1.3.7.1.3 股东

#	指标名称	函数表达式	备注
1	大股东名称	hx_S_Holder_Name (ThsCode, DealDate, nTYPE)	nTYPE取值说明: 1- 第1名 2- 第2名 3- 第3名 4- 第4名 5- 第5名 6- 第6名 7- 第7名 8- 第8名 9- 第9名 10- 第10名 11- 前10名
2	大股东持股数量	hx_S_Holder_Quantity (ThsCode, DealDate, nTYPE)	nTYPE取值说明: 1- 第1名 2- 第2名 3- 第3名 4- 第4名 5- 第5名 6- 第6名 7- 第7名 8- 第8名 9- 第9名

			10- 第10名
3	大股东持股比例	hx_S_Holder_Pct (ThsCode, DealDate)	同上
4	大股东持股性质	hx_S_Holder_ShareCategory (ThsCode, DealDate)	同上
5	前十大股东持股比例合计	hx_S_Holder_Top10Pct (ThsCode, DealDate)	
6	前十大股东持股数量合计	hx_S_Holder_Top10Quantity (ThsCode, DealDate)	
7	流通股东名称	hx_S_Holder_LiqName (ThsCode, DealDate, nTYPE)	nTYPE取值说明: 1- 第1名 2- 第2名 3- 第3名 4- 第4名 5- 第5名 6- 第6名 7- 第7名 8- 第8名 9- 第9名 10- 第10名 11- 前10名
8	流通股东持股数	hx_S_Holder_LiqQuantity (ThsCode, DealDate, nTYPE)	nTYPE取值说明: 1- 第1名 2- 第2名 3- 第3名 4- 第4名 5- 第5名 6- 第6名 7- 第7名 8- 第8名 9- 第9名 10- 第10名
9	流通股东持股股本性质	hx_S_Holder_LiqShareCategory (ThsCode, DealDate)	同上

10	前十大流通股 东持股数量合 计	hx_S_Holder_Top10LiqQuantity (ThsCode, DealDate)	
11	股东户数	hx_S_Holder_Num (ThsCode, DealDate)	
12	户均持股数	hx_S_Holder_AvgNum (ThsCode, DealDate, nTYPE)	nTYPE取值说明: 1- 流通股本 2- 总股本
13	户均持股比例	hx_S_Holder_AvgPct (ThsCode, DealDate, nTYPE)	同上
14	相对上一报告 期户均持股比 例差	hx_S_Holder_AvgPctChange (ThsCode, DealDate, nTYPE)	同上

1.3.7.1.4 行情指标

#	指标名称	函数表达式	备注
日行情			
1	收盘价	hx_S_DQ_Close(ThsCode, DealDate, nTYPE)	nTYPE取值说明: 0- 不复权 1- 后复权 2- 前复权
2	开盘价	hx_S_DQ_Open(ThsCode, DealDate, nTYPE)	同上
3	最高价	hx_S_DQ_High (ThsCode, DealDate, nTYPE)	同上
4	最低价	hx_S_DQ_Low (ThsCode, DealDate, nTYPE)	同上
5	前收盘价	hx_S_DQ_PreClose (ThsCode, DealDate, nTYPE)	同上
6	涨跌	hx_S_DQ_Change (ThsCode, DealDate, nTYPE)	同上
7	涨跌幅	hx_S_DQ_PctChange (ThsCode, DealDate, nTYPE)	同上
8	成交量	hx_S_DQ_Volume (ThsCode, DealDate, nTYPE)	同上
9	成交额	hx_S_DQ_Amount (ThsCode, DealDate, nTYPE)	同上
10	换手率	hx_S_DQ_Turn (ThsCode, DealDate, nTYPE)	同上
区间行情			
11	区间收盘价	hx_S_PQ_Close (ThsCode, BeginDate,EndDate, nTYPE)	nTYPE取值说明: 0- 不复权 1- 后复权
12	区间开盘价	hx_S_PQ_Open (ThsCode, BeginDate,EndDate, nTYPE)	同上

13	区间最高价	hx_S_PQ_High (ThsCode, BeginDate,EndDate, nTYPE)	同上
14	区间最低价	hx_S_PQ_Low (ThsCode, BeginDate,EndDate, nTYPE)	同上
15	区间前收盘价	hx_S_PQ_PreClose (ThsCode, BeginDate,EndDate, nTYPE)	同上
16	区间成交均价	hx_S_PQ_AvgPrice (ThsCode, BeginDate,EndDate)	
17	区间涨跌	hx_S_PQ_Change (ThsCode, BeginDate,EndDate)	
18	区间涨跌幅	hx_S_PQ_PctChange (ThsCode, BeginDate,EndDate)	
19	区间成交量	hx_S_PQ_Volume (ThsCode, BeginDate,EndDate)	
20	区间成交额	hx_S_PQ_Amount (ThsCode, BeginDate,EndDate)	
21	区间日均成交量	(ThsCode, BeginDate,EndDate)	
22	区间日均成交额	(ThsCode, BeginDate,EndDate)	
23	区间换手率	hx_S_PQ_Turn (ThsCode, BeginDate,EndDate)	
24	区间日均换手率	hx_S_PQ_AvgTurn (ThsCode, BeginDate,EndDate)	
25	相对大盘区间涨跌幅	hx_S_PQ_RelPctChange (ThsCode, BeginDate,EndDate, nTYPE,)	nTYPE取值说明: 1- 上证指数 2- 上证180 3- 深证成指 4- 深证100 5- 沪深300
26	区间交易天数	S_PQ_TradeDays (ThsCode, BeginDate,EndDate)	

1.3.7.1.5 估值指标

#	指标名称	函数名称	备注
1	市盈率(PE)	hx_S_Val_PE (ThsCode, DealDate,nType)	nTYPE取值说明: 1- 上证指数 2- 上证180
2	市盈率TTM	hx_S_Val_PE_TTM (ThsCode)	
3	预测市盈率(PE)	hx_S_Val_EstPE (ThsCode, RPTYear,DealDate)	
4	预测市盈率	hx_S_Val_EstPE_New (ThsCode, RPTYear)	

	(PE, 最新预测)		
5	预测市盈率 (PE, 未来12个月)	hx_S_Val_EstPE_FTM (ThsCode,DealDate)	
6	历史PEG值	hx_S_Val_PEG (ThsCode,DealDate,nType)	nTYPE取值说明: 1- 当年年报增长率 2- 当年1季*4较上年年报增长率 3- 当年中报*2较上年年报增长率 4- 当年3季*4/3较上年年报增长率
7	预测PEG值	hx_S_Val_EstPEG (ThsCode, RPTYear,DealDate)	
8	市净率 (PB)	hx_S_Val_PB (ThsCode,DealDate,nType)	nTYPE取值说明: 11-前年年报 2-上年年报 3-当年一季 4-当年中报 5-当年三季 8-当年年报 10-最新年报 (LYR) 9-最新报告期 (MRQ)
9	市净率 (PB, 最新)	hx_S_Val_PB_New (ThsCode)	
10	市现率 (PCF, 经营现金流)	hx_S_Val_PCF_OCF (ThsCode,DealDate,nType)	nTYPE取值说明: 11-前年年报 2-上年年报 3-当年一季×4 4-当年中报×2 5-当年三季×4/3 8-当年年报 10-最新年报 (LYR) 7-上年三季×4/3

11	市现率(PCF, 现金净流量)	hx_S_Val_PCF_NCF (ThsCode,DealDate,nType)	同上
12	市销率(PS)	hx_S_Val_PS (ThsCode,DealDate,nType)	同上
13	总市值	hx_S_Val_MV (ThsCode,DealDate)	
14	总市值(证监会算法)	hx_S_Val_MV2 (ThsCode,DealDate)	
15	A股市值(含限售股)	hx_S_Val_AShrMarketValue2 (ThsCode,DealDate)	
16	A股市值(不含限售股)	hx_S_Val_AShrMarketValue4 (ThsCode,DealDate)	
17	B股市值(含限售股, 交易币种)	hx_S_Val_BShrMarketValue4 (ThsCode,DealDate)	
18	B股市值(含限售股, 折人民币)	hx_S_Val_BShrMarketValue3 (ThsCode,DealDate)	
19	股权价值	hx_S_Val_EV (ThsCode,DealDate)	
20	企业价值(含货币资金)	hx_S_Val_EV1 (ThsCode,DealDate)	
21	企业价值(剔除货币资金)	hx_S_Val_EV2 (ThsCode,DealDate)	
22	企业倍数(EV2/EBITDA)	hx_S_Val_EVtoEBITDA (ThsCode,DealDate)	
23	股息率(股票获利率)	hx_S_Val_DividendYield (ThsCode,DealDate)	

1.3.7.1.6 风险分析

#	指标名称	函数名称	备注
1	年化收益率(最近 100 周)	hx_S_Risk_AvgReturn (ThsCode,DealDate)	
2	年化收益率(最近 24 个月)	hx_S_Risk_AvgReturn2 (ThsCode,DealDate)	
3	年化收益率(最近 60 个月)	hx_S_Risk_AvgReturn3 (ThsCode,DealDate)	
4	年化波动率(最近 100 周)	hx_S_Risk_Stdev (ThsCode,DealDate)	

5	年化波动率(最近 24 个月)	hx_S_Risk_Stdev2 (ThsCode,DealDate)	
6	年化波动率(最近 60 个月)	hx_S_Risk_Stdev3 (ThsCode,DealDate)	
7	Beta 值(最近 100 周)	(ThsCode,DealDate)	
8	Beta 值(最近 24 个月)	hx_S_Risk_Beta2 (ThsCode,DealDate)	
9	Beta 值(最近 60 个月)	hx_S_Risk_Beta3 (ThsCode,DealDate)	
10	流通 A 股市值	hx_S_Val_AShrMarketValue (ThsCode,DealDate)	
11	流通 B 股市值(人民币)	hx_S_Val_BShrMarketValue (ThsCode,DealDate)	
12	流通 B 股市值(交易币种)	hx_S_Val_BShrMarketValue2 (ThsCode,DealDate)	

1.3.7.1.7 盈利预测

#	指标名称	函数名称	备注
1	预测机构家数	hx_S_Est_InstNum (ThsCode, RPTYear,DealDate)	
2	预测每股收益(综合值)	hx_S_Est_EPS (ThsCode, RPTYear,DealDate)	
3	预测每股收益最大值	hx_S_Est_MaxEPS (ThsCode, RPTYear,DealDate)	
4	预测每股收益最小值	hx_S_Est_MinEPS (ThsCode, RPTYear,DealDate)	
5	预测每股收益中值	hx_S_Est_MedianEPS (ThsCode, RPTYear,DealDate)	
6	预测每股收益标准差	hx_S_Est_StdEPS (ThsCode, RPTYear,DealDate)	
7	预测主营业务收入	hx_S_Est_Aer (ThsCode, RPTYear,DealDate)	
8	预测主营业务收入最大值	hx_S_Est_MaxSales (ThsCode, RPTYear,DealDate)	
9	预测主营业务收入最小	hx_S_Est_MinSales (ThsCode, RPTYear,DealDate)	

	值		
10	预测主营业务收入中值	hx_S_Est_MedianSales (ThsCode, RPTYear,DealDate)	
11	预测主营业务收入标准差	hx_S_Est_StdSales (ThsCode, RPTYear,DealDate)	
12	预测净利润最大值	hx_S_Est_MaxNetProfit (ThsCode, RPTYear,DealDate)	
13	预测净利润最小值	hx_S_Est_MinNetProfit (ThsCode, RPTYear,DealDate)	
14	预测净利润中值	hx_S_Est_MedianNetProfit (ThsCode, RPTYear,DealDate)	
15	预测净利润标准差	hx_S_Est_StdNetProfit (ThsCode, RPTYear,DealDate)	
16	预测每股现金流(综合值)	hx_S_Est_AvgCPS (ThsCode, RPTYear,DealDate)	
17	预测每股现金流(最大值)	hx_S_Est_MaxCPS (ThsCode, RPTYear,DealDate)	
18	预测每股现金流(中值)	hx_S_Est_MedianCPS (ThsCode, RPTYear,DealDate)	
19	预测每股现金流(标准差)	hx_S_Est_StdCPS (ThsCode, RPTYear,DealDate)	
20	预测每股股利(综合值)	hx_S_Est_AvgDPS (ThsCode, RPTYear,DealDate)	
21	预测每股股利(最大值)	hx_S_Est_MaxDPS (ThsCode, RPTYear,DealDate)	
22	预测每股股利(最小值)	hx_S_Est_MinDPS (ThsCode, RPTYear,DealDate)	
23	预测每股股利(中值)	hx_S_Est_MedianDPS(ThsCode, RPTYear,DealDate)	

24	预测每股股利(标准差)	hx_S_Est_StdDPS (ThsCode, RPTYear,DealDate)	
25	预测息税前利润(综合值)	hx_S_Est_AvgEBIT (ThsCode, RPTYear,DealDate)	
26	预测息税前利润(最大值)	hx_S_Est_MaxEBIT (ThsCode, RPTYear,DealDate)	
27	预测息税前利润(最小值)	hx_S_Est_MinEBIT (ThsCode, RPTYear,DealDate)	
28	预测息税前利润(中值)	hx_S_Est_MedianEBIT (ThsCode, RPTYear,DealDate)	
29	预测息税前利润(标准差)	hx_S_Est_StdEBIT (ThsCode, RPTYear,DealDate)	
30	预测息税折旧摊销前利润(综合值)	hx_S_Est_AvgEBITDA (ThsCode, RPTYear,DealDate)	
31	预测息税折旧摊销前利润(最大值)	hx_S_Est_MaxEBITDA (ThsCode, RPTYear,DealDate)	
32	预测息税折旧摊销前利润(最小值)	hx_S_Est_MinEBITDA (ThsCode, RPTYear,DealDate)	
33	预测息税折旧摊销前利润(中值)	hx_S_Est_MedianEBITDA (ThsCode, RPTYear,DealDate)	
34	预测息税折旧摊销前利润(标准差)	hx_S_Est_StdEBITDA (ThsCode, RPTYear,DealDate)	
35	预测每股净资产(综合)	hx_S_Est_AvgBPS (ThsCode, RPTYear,DealDate)	

	值)		
36	预测每股净资产(最大值)	hx_S_Est_MaxBPS (ThsCode, RPTYear,DealDate)	
37	预测每股净资产(最小值)	hx_S_Est_MinBPS (ThsCode, RPTYear,DealDate)	
38	预测每股净资产(中值)	hx_S_Est_MedianBPS (ThsCode, RPTYear,DealDate)	
39	预测每股净资产(标准差)	hx_S_Est_StdBPS (ThsCode, RPTYear,DealDate)	
40	预测利润总额(综合值)	hx_S_Est_AvgEBT (ThsCode, RPTYear,DealDate)	
41	预测利润总额(最大值)	hx_S_Est_MaxEBT (ThsCode, RPTYear,DealDate)	
42	预测利润总额(最小值)	hx_S_Est_MinEBT (ThsCode, RPTYear,DealDate)	
43	预测利润总额(中值)	hx_S_Est_MedianEBT (ThsCode, RPTYear,DealDate)	
44	预测利润总额(标准差)	hx_S_Est_StdEBT (ThsCode, RPTYear,DealDate)	
45	预测总资产收益率(综合值)	hx_S_Est_AvgROA (ThsCode, RPTYear,DealDate)	
46	预测总资产收益率(最大值)	hx_S_Est_MaxROA (ThsCode, RPTYear,DealDate)	
47	预测总资产收益率(最小值)	hx_S_Est_MinROA (ThsCode, RPTYear,DealDate)	
48	预测总资产收益率(中	hx_S_Est_MedianROA (ThsCode, RPTYear,DealDate)	

	值)		
49	预测总资产 收益率(标 准差)	hx_S_Est_StdROA (ThsCode, RPTYear,DealDate)	
50	预测净资产 收益率(综 合值)	hx_S_Est_AvgROE (ThsCode, RPTYear,DealDate)	
51	预测净资产 收益率(最 大值)	hx_S_Est_MaxROE (ThsCode, RPTYear,DealDate)	
52	预测净资产 收益率(最 小值)	hx_S_Est_MinROE(ThsCode, RPTYear,DealDate)	
53	预测净资产 收益率(中 值)	hx_S_Est_MedianROE (ThsCode, RPTYear,DealDate)	
54	预测净资产 收益率(标 准差)	hx_S_Est_StdROE (ThsCode, RPTYear,DealDate)	
55	预测营业利 润(综合值)	hx_S_Est_AvgOperatingProfit (ThsCode, RPTYear,DealDate)	
56	预测营业利 润(最大值)	hx_S_Est_MaxOperatingProfit (ThsCode, RPTYear,DealDate)	
57	预测营业利 润(最小值)	hx_S_Est_MinOperatingProfit (ThsCode, RPTYear,DealDate)	
58	预测营业利 润(中值)	hx_S_Est_MedianOperatingProfit (ThsCode, RPTYear,DealDate)	
59	预测营业利 润(标准差)	hx_S_Est_StdOperatingProfit (ThsCode, RPTYear,DealDate)	
60	一月内主营 业务收入调 高家数	hx_S_Est_Sales_upgrade (ThsCode, RPTYear,DealDate)	
61	一月内主营	hx_S_Est_Sales_downgrade (ThsCode, RPTYear,DealDate)	

	业务收入调 低家数		
62	一月内主营 业务收入维 持家数	hx_S_Est_Sales_maintain (ThsCode, RPTYear,DealDate)	
63	一月内净利 润调高家数	hx_S_Est_NetProfit_upgrade (ThsCode, RPTYear,DealDate)	
64	一月内净利 润调低家数	hx_S_Est_NetProfit_downgrade (ThsCode, RPTYear,DealDate)	
65	一月内净利 润维持家数	hx_S_Est_NetProfit_maintain (ThsCode, RPTYear,DealDate)	
66	预测净利润 增长率	hx_S_Est_YoYNetProfit (ThsCode, RPTYear,DealDate)	
67	预测主营业 务收入增长 率	hx_S_Est_YoYSales (ThsCode, RPTYear,DealDate)	
68	预测主营业 务收入(综 合值)	hx_S_Est_Sales (ThsCode, RPTYear,DealDate)	
69	预测净利润 (综合值)	hx_S_Est_NetProfit (ThsCode, RPTYear,DealDate)	
70	综合评级	hx_S_Est_Rating_Avg (ThsCode,DealDate)	
71	评级机构家 数	hx_S_Est_Rating_InstNum (ThsCode,DealDate)	
72	一月内评级 调高家数	hx_Est_S_Rating_upgrade (ThsCode,DealDate)	
73	一月内评级 调低家数	hx_S_Est_Rating_downgrade (ThsCode,DealDate)	
74	一月内评级 维持家数	hx_S_Est_Rating_maintain (ThsCode,DealDate)	
75	评级买入家 数	hx_S_Est_Rating_NumOfBuy (ThsCode, DealDate)	
76	评级增持家	hx_S_Est_Rating_NumOfOutperform (ThsCode,DealDate)	

	数		
77	评级中性家数	hx_S_Est_Rating_NumOfHold(ThsCode,DealDate)	
78	评级减持家数	hx_S_Est_Rating_NumOfUnderperform(ThsCode,DealDate)	
79	评级卖出家数	hx_S_Est_Rating_NumOfSell(ThsCode,DealDate)	
80	预测每股收益(明细值)	hx_S_Est_EPS_Inst (ThsCode, RPTYear,DealDate, INSTITUTION)	INSTITUTION取值说明: 见2.8小节机构列表
81	预测净利润(明细值)	S_Est_NetProfit_Inst (ThsCode, RPTYear,DealDate, INSTITUTION)	同上
82	预测主营业务收入(明细值)	hx_S_Est_Sales_Inst (ThsCode, RPTYear,DealDate, INSTITUTION)	同上

1.3.7.1.8 财务分析

#	指标名称	函数名称	备注
每股指标			
1	每股收益EPS-基本_新准则	hx_S_FA_EPS_basic (ThsCode, RPTDate)	
2	每股收益EPS-稀释_新准则	hx_S_FA_EPS_diluted(ThsCode, RPTDate)	
3	每股收益EPS-期末股本摊薄_新准则	hx_S_FA_EPS_diluted2 (ThsCode, RPTDate)	
4	每股收益EPS-最新股本摊薄_新准则	hx_S_FA_EPS_adjust (ThsCode, RPTDate)	
5	每股收益EPS(TTM)_新准则	hx_S_FA_EPS_TTM (ThsCode)	
6	每股净资产BPS_新准则	hx_S_FA_BPS (ThsCode, RPTDate)	
7	每股净资产BPS-最新股本摊薄_新准则	hx_S_FA_BPS_adjust (ThsCode, RPTDate)	
8	每股净资产BPS(最新公告)_新准则	hx_S_FA_BPS_new (ThsCode)	

9	每股经营活动产生的现金流量净额_新准则	hx_S_FA_OCFPS (ThsCode, RPTDate)	
10	每股经营活动产生的现金流量净额(TTM)_新准则	hx_S_FA_OCFPS_TTM (ThsCode)	
11	每股营业总收入_新准则	hx_S_FA_GRPS (ThsCode, RPTDate)	
12	每股营业收入_新准则	hx_S_FA_ORPS (ThsCode, RPTDate)	
13	每股营业收入(TTM)_新准则	hx_S_FA_ORPS_TTM (ThsCode)	
14	每股资本公积_新准则	hx_S_FA_SurplusCapitalPS (ThsCode, RPTDate)	
15	每股盈余公积_新准则	hx_S_FA_surplusreservePS (ThsCode, RPTDate)	
16	每股未分配利润_新准则	hx_S_FA_UndistributedPS (ThsCode, RPTDate)	
17	每股留存收益_新准则	hx_S_FA_RetainedPS (ThsCode, RPTDate)	
18	每股现金流量净额_新准则	hx_S_FA_CFPS (ThsCode, RPTDate)	
19	每股现金流量净额(TTM)_新准则	hx_S_FA_CFPS_TTM (ThsCode)	
20	每股息税前利润_新准则	hx_S_FA_EBITPS (ThsCode, RPTDate)	
21	每股企业自由现金流量_新准则	hx_S_FA_FCFFPS (ThsCode, RPTDate)	
22	每股股东自由现金流量_新准则	hx_S_FA_FCFEPS (ThsCode, RPTDate)	
	衍生报表数据		
23	非经常性损益_新准则	hx_S_FA_Extraordinary (ThsCode, RPTDate)	
24	扣除非经常性损益后的净利润_新准则	hx_S_FA_DeductedProfit (ThsCode, RPTDate)	
25	毛利_新准则	hx_S_FA_GrossMargin (ThsCode, RPTDate)	
26	经营活动净收益_新准则	hx_S_FA_OperateIncome (ThsCode, RPTDate)	
27	价值变动净收益_新准则	hx_S_FA_InvestIncome (ThsCode, RPTDate)	
28	息税前利润EBIT_新准则	hx_S_FA_EBIT (ThsCode, RPTDate)	
29	息税折旧摊销前利润EBITDA_新准则	hx_S_FA_EBITDA (ThsCode, RPTDate)	
30	全部投入资本_新准则	hx_S_FA_InvestCapital (ThsCode, RPTDate)	

31	营运资本_新准则	hx_S_FA_WorkingCapital (ThsCode, RPTDate)	
32	净营运资本_新准则	hx_S_FA_NetWorkingCapital (ThsCode, RPTDate)	
33	有形资产_新准则	hx_S_FA_TangibleAsset (ThsCode, RPTDate)	
34	留存收益_新准则	hx_S_FA_RetainedEarnings (ThsCode, RPTDate)	
35	带息债务_新准则	hx_S_FA_InterestDebt (ThsCode, RPTDate)	
36	净债务_新准则	hx_S_FA_NetDebt (ThsCode, RPTDate)	
37	无息流动负债_新准则	hx_S_FA_ExInterestDebt_current (ThsCode, RPTDate)	
38	无息非流动负债_新准则	hx_S_FA_ExInterestDebt_noncurrent (ThsCode, RPTDate)	
39	企业自由现金流量FCFF_新准则	hx_S_FA_FCFF (ThsCode, RPTDate)	
40	股权自由现金流量FCFE_新准则	hx_S_FA_FCFE (ThsCode, RPTDate)	
41	当期计提折旧与摊销_新准则	hx_S_FA_DA (ThsCode, RPTDate)	
42	营业总收入(TTM)_新准则	hx_S_FA_GR_TTM (ThsCode)	
43	营业总成本(TTM)_新准则	hx_S_FA_GC_TTM (ThsCode)	
44	营业收入(TTM)_新准则”	hx_S_FA_OR_TTM (ThsCode)	
45	营业成本-非金融类(TTM)_新准则	hx_S_FA_cost_TTM (ThsCode)	
46	营业支出-金融类(TTM)_新准则	hx_S_FA_expense_TTM (ThsCode)	
47	毛利(TTM)_新准则	hx_S_FA_grossmargin_TTM (ThsCode)	
48	销售费用(TTM)_新准则	hx_S_FA_OperateExpense_TTM (ThsCode)	
49	管理费用(TTM)_新准则	hx_S_FA_AdminExpense_TTM (ThsCode)	
50	财务费用(TTM)_新准则	hx_S_FA_FinaExpense_TTM (ThsCode)	
51	资产减值损失(TTM)_新准则	hx_S_FA_Impairment_TTM (ThsCode)	
52	经营活动净收益(TTM)_新准则	hx_S_FA_OperateIncome_TTM (ThsCode)	
53	价值变动净收益(TTM)_	hx_S_FA_InvestIncome_TTM (ThsCode)	

	新准则		
54	营业利润(TTM)_新准则	hx_S_FA_OP_TTM (ThsCode)	
55	营业外收支净额(TTM)_ 新准则	hx_S_FA_NonOperateProfit_TTM (ThsCode)	
56	息税前利润(TTM)_新准 则	hx_S_FA_EBIT_TTM (ThsCode)	
57	利润总额(TTM)_新准则	hx_S_FA_EBT_TTM (ThsCode)	
58	净利润(TTM)_新准则	hx_S_FA_Profit_TTM (ThsCode)	
59	归属母公司股东的净利 润(TTM)_新准则	hx_S_FA_NetProfit_TTM (ThsCode)	
60	销售商品提供劳务收到 的现金(TTM)_新准则	hx_S_FA_SalesCashIn_TTM (ThsCode)	
61	经营活动现金净流量 (TTM)_新准则	hx_S_FA_OperateCashFlow_TTM (ThsCode)	
62	投资活动现金净流量 (TTM)_新准则	hx_S_FA_InvestCashFlow_TTM (ThsCode)	
63	筹资活动现金净流量 (TTM)_新准则	hx_S_FA_FinanceCashFlow_TTM (ThsCode)	
64	现金净流量(TTM)_新准 则	hx_S_FA_CashFlow_TTM (ThsCode)	
65	资产总计(MRQ)_新准则	hx_S_FA_Asset_MRQ (ThsCode)	
66	负债合计(MRQ)_新准则	hx_S_FA_Debt_MRQ (ThsCode)	
67	股东权益(MRQ)_新准则	hx_S_FA_TotalEquity_MRQ (ThsCode)	
68	归属母公司股东的权益 (MRQ)_新准则	hx_S_FA_Equity_MRQ (ThsCode)	
69	归属母公司股东的权益 (最新公告)_新准则”	hx_S_FA_Equity_New (ThsCode)	
盈利能力			
70	净资产收益率ROE_新准 则	hx_S_FA_ROE (ThsCode, RPTDate)	
71	净资产收益率ROE-扣除 非经常损益_新准则	hx_S_FA_ROE_deducted (ThsCode, RPTDate)	
72	净资产收益率ROE-增发	hx_S_FA_ROE_Avg (ThsCode, RPTDate)	

	条件_新准则		
73	总资产净利润ROA_新准则	hx_S_FA_ROA (ThsCode, RPTDate)	
74	总资产报酬率ROA_新准则	hx_S_FA_ROA2 (ThsCode, RPTDate)	
75	投入资本回报率ROIC_新准则	hx_S_FA_ROIC (ThsCode, RPTDate)	
76	年化净资产收益率_新准则	hx_S_FA_ROIC_yearly (ThsCode, RPTDate)	
77	年化总资产净利率_新准则	hx_S_FA_ROA_yearly (ThsCode, RPTDate)	
78	年化总资产报酬率_新准则	hx_S_FA_ROA2_yearly (ThsCode, RPTDate)	
79	销售净利率_新准则	hx_S_FA_NetProfitMargin (ThsCode, RPTDate)	
80	销售毛利率_新准则	hx_S_FA_GrossProfitMargin (ThsCode, RPTDate)	
81	销售成本率_新准则	hx_S_FA_COGStoSales (ThsCode, RPTDate)	
82	销售期间费用率_新准则	hx_S_FA_ExpensetoSales (ThsCode, RPTDate)	
83	净利润 / 营业总收入_新准则	hx_S_FA_ProfittoGR (ThsCode, RPTDate)	
84	营业利润 / 营业总收入_新准则	hx_S_FA_OPtoGR (ThsCode, RPTDate)	
85	息税前利润 / 营业总收入_新准则	hx_S_FA_EBITtoGR (ThsCode, RPTDate)	
86	营业总成本 / 营业总收入_新准则	hx_S_FA_GCtoGR (ThsCode, RPTDate)	
87	营业费用 / 营业总收入_新准则	hx_S_FA_OperateExpensetoGR (ThsCode, RPTDate)	
88	管理费用 / 营业总收入_新准则	hx_S_FA_AdminExpensetoGR (ThsCode, RPTDate)	
89	财务费用 / 营业总收入_新准则	hx_S_FA_FinaExpensetoGR (ThsCode, RPTDate)	
90	资产减值损失 / 营业总收入_新准则	hx_S_FA_ImpairtoGR (ThsCode, RPTDate)	

91	净资产收益率ROE(TTM)_ 新准则	hx_S_FA_ROE_TTM(ThsCode)	
92	总资产净利率ROA(TTM)_ 新准则	hx_S_FA_ROA_TTM (ThsCode)	
93	总资产报酬率ROA(TTM)_ 新准则	hx_S_FA_ROA2_TTM (ThsCode)	
94	销售净利率(TTM)_新准 则	hx_S_FA_NetProfitMargin_TTM (ThsCode)	
96	销售毛利率(TTM)_新准 则	hx_S_FA_GrossProfitMargin_TTM (ThsCode)	
97	销售期间费用率(TTM)_ 新准则	hx_S_FA_ExpensetoSales_TTM (ThsCode)	
98	净利润 / 营业总收入 (TTM)_新准则	hx_S_FA_ProfittoGR_TTM (ThsCode)	
99	营业利润 / 营业总收入 (TTM)_新准则	hx_S_FA_OPtoGR_TTM (ThsCode)	
100	营业总成本 / 营业总收 入(TTM)_新准则	hx_S_FA_GCtoGR_TTM (ThsCode)	
101	营业费用 / 营业总收入 (TTM)_新准则	hx_S_FA_OperateExpensetoGR_TTM (ThsCode)	
102	管理费用 / 营业总收入 (TTM)_新准则	hx_S_FA_AdminExpensetoGR_TTM (ThsCode)	
103	财务费用 / 营业总收入 (TTM)_新准则	hx_S_FA_FinaExpensetoGR_TTM (ThsCode)	
104	资产减值损失 / 营业总 收入(TTM)_新准则	hx_S_FA_ImpairtoGR_TTM (ThsCode)	
收益质量			
105	经营活动净收益 / 利润 总额_新准则	hx_S_FA_OperateIncometoEBT (ThsCode, RPTDate)	
106	价值变动净收益 / 利润 总额_新准则	hx_S_FA_InvestIncometoEBT (ThsCode, RPTDate)	
107	营业外收支净额 / 利润 总额_新准则	hx_S_FA_NonOperateProfittoEBT (ThsCode, RPTDate)	

108	所得税 / 利润总额_新准则	hx_S_FA_TaxtoEBT (ThsCode, RPTDate)	
109	扣除非经常损益后的净利润 / 净利润_新准则	hx_S_FA_DeductedProfittoProfit (ThsCode, RPTDate)	
110	经营活动净收益 / 利润总额(TTM)_新准则	hx_S_FA_OperateIncometoEBT_TTM (ThsCode, RPTDate)	
111	价值变动净收益 / 利润总额(TTM)_新准则	hx_S_FA_InvestIncometoEBT_TTM (ThsCode, RPTDate)	
112	营业外收支净额 / 利润总额(TTM)_新准则	hx_S_FA_NonOperateProfittoEBT_TTM (ThsCode, RPTDate)	
现金流量			
113	销售商品提供劳务收到的现金 / 营业收入_新准则	hx_S_FA_SalesCashIntoOR (ThsCode, RPTDate)	
114	经营活动产生的现金流量净额 / 营业收入_新准则	hx_S_FA_OCFtoOR (ThsCode, RPTDate)	
115	经营活动产生的现金流量净额 / 经营活动净收益_新准则	hx_S_FA_OCFtoOperateIncome (ThsCode, RPTDate)	
116	资本支出 / 折旧和摊销_新准则	hx_S_FA_CapitalizedtoDA (ThsCode, RPTDate)	
117	销售商品提供劳务收到的现金 / 营业收入(TTM)_新准则	hx_S_FA_SalesCashIntoOR_TTM (ThsCode)	
118	经营活动产生的现金流量净额 / 营业收入(TTM)_新准则	hx_S_FA_OCFtoOR_TTM(ThsCode)	
119	经营活动产生的现金流量净额 / 经营活动净收益(TTM)_新准则	hx_S_FA_OCFtoOperateIncome_TTM(ThsCode)	
资本结构			
120	资产负债率_新准则	hx_S_FA_DebtToAssets (ThsCode, RPTDate)	

121	权益乘数_新准则	hx_S_FA_AssetsToEquity (ThsCode, RPTDate)	
122	流动资产 / 总资产_新准则	hx_S_FA_CAtoAssets (ThsCode, RPTDate)	
123	非流动资产 / 总资产_新准则	hx_S_FA_NCAtoAssets (ThsCode, RPTDate)	
124	有形资产 / 总资产_新准则	hx_S_FA_TangibleAssetstoAssets (ThsCode, RPTDate)	
125	归属母公司股东的权益 / 全部投入资本_新准则	hx_S_FA_EquitytoTotalCapital (ThsCode, RPTDate)	
126	带息债务 / 全部投入资本_新准则	hx_S_FA_InterestDebttotalCapital (ThsCode, RPTDate)	
127	流动负债 / 负债合计_新准则	hx_S_FA_CurrentDebttodebt (ThsCode, RPTDate)	
128	非流动负债 / 负债合计_新准则	hx_S_FA_LongDebttodebt (ThsCode, RPTDate)	
偿债能力			
129	保守速动比率_新准则	hx_S_FA_CashRatio (ThsCode, RPTDate)	
130	产权比率(负债合计 / 归属母公司股东的权益)_新准则	hx_S_FA_DebtToEquity (ThsCode, RPTDate)	
131	归属母公司股东的权益 / 负债合计_新准则	hx_S_FA_EquitytoDebt (ThsCode, RPTDate)	
132	归属母公司股东的权益 / 带息债务_新准则	hx_S_FA_EquitytoInterestDebt (ThsCode, RPTDate)	
133	有形资产 / 负债合计_新准则	hx_S_FA_TangibleAssettoDebt (ThsCode, RPTDate)	
134	有形资产 / 带息债务_新准则	hx_S_FA_TangibleAssettoInterestDebt (ThsCode, RPTDate)	
135	有形资产 / 净债务_新准则	hx_S_FA_TangibleAssettoNetDebt (ThsCode, RPTDate)	
136	息税折旧摊销前利润 / 负债合计_新准则	hx_S_FA_EBITDAtoDebt (ThsCode, RPTDate)	
137	经营活动产生的现金流	hx_S_FA_OCFtoDebt (ThsCode, RPTDate)	

	量净额 / 负债合计_新准则		
138	经营活动产生的现金流量净额 / 带息债务_新准则	hx_S_FA_OCFtoInterestDebt (ThsCode, RPTDate)	
139	经营活动产生的现金流量净额 / 流动负债_新准则	hx_S_FA_OCFtoShortDebt (ThsCode, RPTDate)	
140	经营活动产生的现金流量净额 / 净债务_新准则	hx_S_FA_OCFtoNetDebt (ThsCode, RPTDate)	
141	已获利息倍数 (EBIT / 利息费用)_新准则	hx_S_FA_EBITtoInterest (ThsCode, RPTDate)	
142	长期债务与营运资金比率_新准则	hx_S_FA_LongDebttoWorkingCapital (ThsCode, RPTDate)	
营运能力			
143	营业周期_新准则	hx_S_FA_Turndays (ThsCode, RPTDate)	
144	存货周转天数_新准则	hx_S_FA_InvTurndays (ThsCode, RPTDate)	
145	应收账款周转天数_新准则	hx_S_FA_ARTurnDays (ThsCode, RPTDate)	
146	存货周转率_新准则	hx_S_FA_InvTurn (ThsCode, RPTDate)	
147	应收账款周转率_新准则	hx_S_FA_ARTurn (ThsCode, RPTDate)	
148	流动资产周转率_新准则	hx_S_FA_CATurnThsCode, RPTDate)	
149	固定资产周转率_新准则	hx_S_FA_FATurn (ThsCode, RPTDate)	
150	总资产周转率_新准则	hx_S_FA_AssetsTurn (ThsCode, RPTDate)	
成长能力			
151	基本每股收益%_新准则	hx_S_FA_YoYEPS_Basic (ThsCode, RPTDate)	
152	稀释每股收益%_新准则	hx_S_FA_YoYEPS_Diluted (ThsCode, RPTDate)	
153	每股经营活动产生的现金流量净额%_新准则	hx_S_FA_YoYOCFPS (ThsCode, RPTDate)	
154	营业利润%_新准则	hx_S_FA_YoYOP (ThsCode, RPTDate)	
155	利润总额%_新准则	hx_S_FA_YoYEPT (ThsCode, RPTDate)	
156	归属母公司股东的净利润%_新准则	hx_S_FA_YoYNetProfit (ThsCode, RPTDate)	

157	归属母公司股东的净利润-扣除非经常损益%_新准则	hx_S_FA_YoYNetProfit_deducted (ThsCode, RPTDate)	
158	经营活动产生的现金流量净额%_新准则	hx_S_FA_YoYOCF (ThsCode, RPTDate)	
159	净资产收益率(摊薄)%_新准则	hx_S_FA_YoYROE (ThsCode, RPTDate)	
160	每股净资产%_新准则	hx_S_FA_YoYBPS (ThsCode, RPTDate)	
161	资产总计%_新准则	hx_S_FA_YoYAssets (ThsCode, RPTDate)	
162	归属母公司股东的权益%_新准则	hx_S_FA_YoYEquity (ThsCode, RPTDate)	
163	营业总收入(N年, 增长率)_新准则	hx_S_Growth_GR (ThsCode, RPTDate, N_)	N_表示N年参数, 取大于0的数字
164	营业总成本(N年, 增长率)_新准则	hx_S_Growth_GC (ThsCode, RPTDate, N_)	同上
165	营业收入(N年, 增长率)_新准则	hx_S_Growth_OR (ThsCode, RPTDate, N_)	同上
166	营业利润(N年, 增长率)_新准则	hx_S_Growth_OP (ThsCode, RPTDate, N_)	同上
167	经营活动净收益(N年, 增长率)_新准则	hx_S_Growth_OperateIncome (ThsCode, RPTDate, N_)	同上
168	价值变动净收益(N年, 增长率)_新准则	hx_S_Growth_InvestIncome (ThsCode, RPTDate, N_)	同上
169	利润总额(N年, 增长率)_新准则	hx_S_Growth_EBT (ThsCode, RPTDate, N_)	同上
170	净利润(N年, 增长率)_新准则	hx_S_Growth_Profit (ThsCode, RPTDate, N_)	同上
171	归属母公司股东的净利润(N年, 增长率)_新准则	hx_S_Growth_NetProfit (ThsCode, RPTDate, N_)	同上
172	归属母公司股东的净利润-扣除非经常损益(N	hx_S_Growth_NetProfit_deducted (ThsCode, RPTDate, N_)	同上

	年, 增长率)_新准则		
173	经营活动产生的现金流量净额(N年, 增长率)_新准则	hx_S_Growth_OCF (ThsCode, RPTDate, N_)	同上
174	资产总计(N年, 增长率)_新准则	hx_S_Growth_assets (ThsCode, RPTDate, N_)	同上
175	股东权益(N年, 增长率)_新准则	hx_S_Growth_TotalEquity (ThsCode, RPTDate, N_)	同上
176	归属母公司股东的权益(N年, 增长率)_新准则	hx_S_Growth_equity (ThsCode, RPTDate, N_)	同上
177	销售利润率(N年, 增长率)_新准则	hx_S_Growth_ProfittoSales (ThsCode, RPTDate, N_)	同上
178	净资产收益率(N年, 增长率)_新准则	hx_S_Growth_ROE (ThsCode, RPTDate, N_)	同上

1.3.7.1.9 财务报表（新准则）

财政部于2006年修订了《企业会计准则》，我们称修订后的准则为“新准则”，修订前的准则为“旧准则”。机构版提供了两套报表函数hx_S_Stm和hx_S_Stm07。hx_S_Stm是旧准则报表函数，用来提取2006年报及以前上市公司公布的原始三大报表。hx_S_Stm07是新准则报表函数，用来提取2007年上市公司执行新准则之后公布的原始报表，以及2006年报以前旧准则报表调至新准则框架下的调整数。本节所述报表函数适用于提取一组公司个别财务数据的情况，如果用户想提取完整的资产负债表、利润表、现金流量表，使用财务报表向导将更加快速和便捷。

#	指标名称	函数名	备注
1			ItemCode的取值 详见本小节后面对应的编码表； RPTType的取值说明： 1- 合并报表 2- 母公司报表 3- 合并报表(调整) 4- 母公司报表

	一般企业-利润表	hx_S_Stm07_CIS(ThsCode, ItemCode, RPTDate, RPTType, UNIT)	(调整) UNIT表示单位, 取值说明: 1- 元 2- 千元 3- 万元 4- 百万元 5- 亿元 6- 十亿元
2	一般企业-资产负债表	hx_S_Stm07_CBS (ThsCode, ItemCode, RPTDate, RPTType, UNIT)	同上
3	一般企业-现金流量表	hx_S_Stm07_CCS (ThsCode, ItemCode, RPTDate, RPTType, UNIT)	同上
4	一般企业-利润表季度	hx_S_QStm07_CIS (ThsCode, ItemCode, RPTDate, RPTType, UNIT)	同上
5	一般企业-现金流量表季度	hx_S_QStm07_CCS (ThsCode, ItemCode, RPTDate, RPTType, UNIT)	同上
6	商业银行-利润表	hx_S_Stm07_BIS (ThsCode, ItemCode, RPTDate, RPTType, UNIT)	同上
7	商业银行-资产负债表	hx_S_Stm07_BBS (ThsCode, ItemCode, RPTDate, RPTType, UNIT)	同上
8	商业银行-现金流量表	hx_S_Stm07_BCS (ThsCode, ItemCode, RPTDate, RPTType, UNIT)	同上
9	商业银行-利润表季度	hx_S_QStm07_BIS (ThsCode, ItemCode, RPTDate, RPTType, UNIT)	同上
10	商业银行-现金流量表季度	hx_S_QStm07_BCS (ThsCode, ItemCode, RPTDate, RPTType, UNIT)	同上
11	证券公司-利润表	hx_S_Stm07_SIS (ThsCode, ItemCode, RPTDate, RPTType, UNIT)	同上
12	证券公司-资产负债表	hx_S_Stm07_SBS (ThsCode, ItemCode, RPTDate, RPTType, UNIT)	同上
13	证券公司-现金流量表	hx_S_Stm07_SCS (ThsCode, ItemCode, RPTDate, RPTType, UNIT)	同上
14	证券公司-利润表季度	hx_S_QStm07_SIS (ThsCode, ItemCode, RPTDate, RPTType, UNIT)	同上
15	证券公司-现金流量表季度	hx_S_QStm07_SCS (ThsCode, ItemCode, RPTDate, RPTType, UNIT)	同上
16	保险公司-利润表	hx_S_Stm07_IIS (ThsCode, ItemCode, RPTDate, RPTType, UNIT)	同上
17	保险公司-资产负债表	hx_S_Stm07_IBS (ThsCode, ItemCode, RPTDate, RPTType, UNIT)	同上

18	保险公司-现金流量表	hx_S_Stm07_ICS (ThsCode, ItemCode, RPTDate, RPTType, UNIT)	同上
19	保险公司-利润表单季度	hx_S_QStm07_IIS (ThsCode, ItemCode, RPTDate, RPTType, UNIT)	同上
20	保险公司-现金流量表单季度	hx_S_QStm07_ICS (ThsCode, ItemCode, RPTDate, RPTType, UNIT)	同上
21	财务报告披露日期	hx_S_Stm_IssuingDate(ThsCode, RPTDate)	

1.3.7.1.9.1 一般企业编码表

其中单季度指标的编码表与普通编码表一致。

- 利润表

函数表达式: hx_S_Stm07_CIS(ThsCode, ItemCode, RPTDate, RPTType, UNIT)

hx_S_QStm07_CIS (ThsCode, ItemCode, RPTDate, RPTType, UNIT)

科目名称	ItemCode
营业总收入	1
营业收入	2
利息收入	3
已赚保费	4
手续费及佣金收入	5
营业总成本	6
营业成本	7
利息支出	8
手续费及佣金支出	9
退保金	10
赔付支出	11
提取保险责任准备金	12
保户红利支出	13
分保费用	14
营业税费	15
销售费用	16
管理费用	17
财务费用	18

资产减值损失	19
公允价值变动净收益	20
投资净收益	21
对联营企业和合营企业的投资收益	22
汇兑净收益	23
营业利润	24
营业外收入	25
营业外支出	26
非流动资产处置净损失	27
利润总额	28
所得税	29
未确认的投资损失	30
净利润(含少数股东损益)	31
少数股东损益	32
净利润(不含少数股东损益)	33
基本每股收益	34
稀释每股收益	35

● 资产负债表

函数表达式: hx_S_Stm07_CBS (ThsCode, ItemCode, RPTDate, RPTType, UNIT)

科目名称	ItemCode
货币资金	1
结算备付金	2
拆出资金	3
交易性金融资产	4
应收票据	5
应收账款	6
预付款项	7
应收保费	8

应收分保账款	9
应收分保合同准备金	10
应收利息	11
其他应收款	12
应收股利	13
买入返售金融资产	14
存货	15
消耗性生物资产	16
一年内到期的非流动资产	17
待摊费用	18
其他流动资产	19
流动资产合计	20
发放贷款及垫款	21
可供出售金融资产	22
持有至到期投资	23
长期应收款	24
长期股权投资	25
投资性房地产	26
固定资产	27
在建工程	28
工程物资	29
固定资产清理	30
生产性生物资产	31
油气资产	32
无形资产	33
开发支出	34
商誉	35
长期待摊费用	36
递延所得税资产	37

其他非流动资产	38
非流动资产合计	39
资产总计	40
短期借款	41
向中央银行借款	42
吸收存款及同业存放	43
拆入资金	44
交易性金融负债	45
应付票据	46
应付账款	47
预收账款	48
卖出回购金融资产款	49
应付手续费及佣金	50
应付职工薪酬	51
应交税费	52
应付利息	53
其他应付款	54
应付分保账款	55
保险合同准备金	56
代理买卖证券款	57
代理承销证券款	58
一年内到期的非流动负债	59
应付股利	60
预提费用	61
递延收益	62
应付短期债券	63
其他流动负债	64
流动负债合计	65
长期借款	66

应付债券	67
长期应付款	68
专项应付款	69
预计负债(07准则-一般企业)	70
递延所得税负债	71
递延收益-非流动负债	72
其他非流动负债	73
非流动负债合计	74
负债合计	75
股本	76
资本公积金	77
库存股	78
盈余公积金	79
一般风险准备	80
未分配利润	81
外币报表折算差额	82
未确认的投资损失	83
少数股东权益	84
股东权益合计(不含少数股东权益)	85
股东权益合计(含少数股东权益)	86
负债及股东权益总计	87
其他应收款	88
应收保费	89
预计负债	90

● 现金流量表

函数表达式: hx_S_Stm07_CCS (ThsCode, ItemCode, RPTDate, RPTType, UNIT)

hx_S_QStm07_CCS (ThsCode, ItemCode, RPTDate, RPTType, UNIT)

科目名称	ItemCode
销售商品、提供劳务收到的现金	1

收到的税费返还	2
收到其他与经营活动有关的现金	3
经营活动现金流入小计	4
购买商品、接受劳务支付的现金	5
支付给职工以及为职工支付的现金	6
支付的各项税费	7
支付其他与经营活动有关的现金	8
经营活动现金流出小计	9
经营活动产生的现金流量净额	10
收回投资收到的现金	11
取得投资收益收到的现金	12
处置固定资产、无形资产和其他长期资产收回的现金净额	13
处置子公司及其他营业单位收到的现金净额	14
收到其他与投资活动有关的现金	15
投资活动现金流入小计	16
购建固定资产、无形资产和其他长期资产支付的现金	17
投资支付的现金	18
取得子公司及其他营业单位支付的现金净额	19
支付其他与投资活动有关的现金	20
投资活动现金流出小计	21
投资活动产生的现金流量净额	22
吸收投资收到的现金	23
子公司吸收少数股东投资收到的现金	24
取得借款收到的现金	25
收到其他与筹资活动有关的现金	26

发行债券收到的现金	27
筹资活动现金流入小计	28
偿还债务支付的现金	29
分配股利、利润或偿付利息支付的现金	30
子公司支付给少数股东的股利、利润	31
支付其他与筹资活动有关的现金	32
筹资活动现金流出小计	33
筹资活动产生的现金流量净额	34
汇率变动对现金的影响	35
现金及现金等价物净增加额	36
期初现金及现金等价物余额	37
期末现金及现金等价物余额	38
净利润	39
资产减值准备	40
固定资产折旧、油气资产折耗、生产性生物资产折旧	41
无形资产摊销	42
长期待摊费用摊销	43
待摊费用减少	44
预提费用增加	45
处置固定资产、无形资产和其他长期资产的损失	46
固定资产报废损失	47
公允价值变动损失	48
财务费用	49
投资损失	50
递延所得税资产减少	51
递延所得税负债增加	52
存货的减少	53

经营性应收项目的减少	54
经营性应付项目的增加	55
未确认的投资损失(07准则-一般企业-补充资料)	56
其他	57
经营活动产生的现金流量净额(07准则-现金流量表补充资料)	58
债务转为资本	59
一年内到期的可转换公司债券	60
融资租入固定资产	61
现金的期末余额	62
现金的期初余额	63
现金等价物的期末余额	64
现金等价物的期初余额	65
间接法-现金及现金等价物净增加额	66

1.3.7.1.9.2 商业银行编码表

其中单季度指标的编码表与普通编码表一致。

- 利润表

函数表达式: hx_S_Stm07_BIS (ThsCode, ItemCode, RPTDate, RPTType, UNIT)

hx_S_QStm07_BIS (ThsCode, ItemCode, RPTDate, RPTType, UNIT)

科目名称	ItemCode
营业收入	1
利息净收入	2
利息收入	3
利息支出	4
手续费净收入	5
手续费收入	6
手续费支出	7
投资净收益	8

对联营企业和合营企业的投资收益	9
公允价值变动净收益	10
汇兑净收益	11
其他业务净收益	12
营业支出及损失	13
营业税费	14
管理费用	15
资产减值损失	16
营业利润	17
营业外收入	18
营业外支出	19
利润总额	20
所得税	21
未确认的投资损失	22
净利润(含少数股东损益)	23
少数股东损益	24
净利润(不含少数股东损益)	25
基本每股收益	26
稀释每股收益	27

● 资产负债表

函数表达式: hx_S_Stm07_BBS (ThsCode, ItemCode, RPTDate, RPTType, UNIT)

科目名称	ItemCode
现金及存放中央银行款项	1
存放同业和其它金融机构款项	2
贵金属	3
拆出资金	4
交易性金融资产	5
衍生金融资产	6

买入返售金融资产	7
应收利息	8
发放贷款及垫款	9
代理业务资产	10
可供出售金融资产	11
持有至到期投资	12
长期股权投资	13
应收款项类投资	14
固定资产	15
无形资产	16
递延所得税资产	17
投资性房地产	18
其他资产	19
资产总计	20
同业和其它金融机构存放款项	21
向中央银行借款	22
拆入资金	23
交易性金融负债	24
衍生金融负债	25
卖出回购金融资产款	26
吸收存款	27
应付职工薪酬	28
应交税费	29
应付利息	30
代理业务负债	31
应付债券	32
递延所得税负债	33
预计负债	34
其他负债	35

负债合计	36
股本	37
资本公积金	38
库存股	39
盈余公积金	40
未分配利润	41
一般风险准备	42
外币报表折算差额	43
未确认的投资损失	44
少数股东权益	45
股东权益合计(不含少数股东权益)	46
股东权益合计(含少数股东权益)	47
负债及股东权益总计	48

● 现金流量表

函数表达式: hx_S_Stm07_BCS (ThsCode, ItemCode, RPTDate, RPTType, UNIT)

hx_S_QStm07_BCS (ThsCode, ItemCode, RPTDate, RPTType, UNIT)

科目名称	ItemCode
客户存款和同业存放款项净增加额	1
向中央银行借款净增加额	2
向其他金融机构拆入资金净增加额	3
收取利息和手续费净增加额	4
收到其他与经营活动有关的现金	5
经营活动现金流入小计	6
客户贷款及垫款净增加额	7
存放央行和同业款项净增加额	8
支付给职工以及为职工支付的现金	9
支付的各项税费	10
支付其他与经营活动有关的现金	11
经营活动现金流出小计	12

经营活动产生的现金流量净额	14
收回投资收到的现金	15
取得投资收益收到的现金	16
收到其他与投资活动有关的现金	17
投资活动现金流入小计	18
投资支付的现金	19
购建固定资产、无形资产和其他长期资产支付的现金	20
支付其他与投资活动有关的现金	21
投资活动现金流出小计	22
投资活动产生的现金流量净额	23
吸收投资收到的现金	24
发行债券收到的现金	25
收到其他与筹资活动有关的现金	26
筹资活动现金流入小计	27
偿还债务支付的现金	28
分配股利、利润或偿付利息支付的现金	29
支付其他与筹资活动有关的现金	30
筹资活动现金流出小计	31
筹资活动产生的现金流量净额	33
汇率变动对现金的影响	34
现金及现金等价物净增加额	35
期初现金及现金等价物余额	36
期末现金及现金等价物余额	37
净利润	38
资产减值准备	39
固定资产折旧、油气资产折耗、生产性生物资产折旧	40

无形资产摊销	41
长期待摊费用摊销	42
待摊费用减少	43
预提费用增加	44
处置固定资产、无形资产和其他长期资产的损失	45
固定资产报废损失	46
公允价值变动损失	47
财务费用	48
投资损失	49
递延所得税资产减少	50
递延所得税负债增加	51
存货的减少	52
经营性应收项目的减少	53
经营性应付项目的增加	54
其他	55
经营活动产生的现金流量净额	56
债务转为资本	57
一年内到期的可转换公司债券	58
融资租入固定资产	59
现金的期末余额	60
现金的期初余额	61
现金等价物的期末余额	62
现金等价物的期初余额	63
间接法-现金及现金等价物净增加额	64

1.3.7.1.9.3 证券公司编码表

其中单季度指标的编码表与普通编码表一致。

- 利润表

函数表达式：hx_S_Stm07_SIS (ThsCode, ItemCode, RPTDate, RPTType, UNIT)

hx_S_QStm07_SIS (ThsCode, ItemCode, RPTDate, RPTType, UNIT)

科目名称	ItemCode
营业收入	1
手续费净收入	2
代理买卖证券业务净收入	3
证券承销业务净收入	4
委托管理资产业务净收入	5
利息净收入	6
投资净收益	7
对联营企业和合营企业的投资收益	8
公允价值变动净收益	9
汇兑净收益	10
其他业务收入	11
营业支出及损失	12
营业税费	13
管理费用	14
资产减值损失	15
其他业务成本	16
营业利润	17
营业外收入	18
营业外支出	19
非流动资产处置净损失	20
利润总额	21
所得税	22
净利润(含少数股东损益)	23
少数股东损益	24
净利润(不含少数股东损益)	25
基本每股收益	26
稀释每股收益	27

未确认的投资损失	28
----------	----

- 资产负债表

函数表达式: hx_S_Stm07_SBS (ThsCode, ItemCode, RPTDate, RPTType, UNIT)

科目名称	ItemCode
货币资金	1
客户资金存款	2
结算备付金	3
客户备付金	4
拆出资金	5
交易性金融资产	6
衍生金融资产	7
买入返售金融资产	8
应收利息	9
存出保证金	10
代理业务资产	11
可供出售金融资产	12
持有至到期投资	13
长期股权投资	14
固定资产	15
无形资产	16
交易席位费	17
递延所得税资产	18
投资性房地产	19
其他资产	20
资产总计	21
短期借款	22
质押借款	23
拆入资金	24

交易性金融负债	25
衍生金融负债	26
卖出回购金融资产款	27
代理买卖证券款	28
代理承销证券款	29
应付职工薪酬	30
应交税费	31
应付利息	32
代理业务负债	33
长期借款	34
应付债券	35
递延所得税负债	36
预计负债	37
其他负债	38
负债合计	39
股本	40
资本公积金	41
库存股	42
盈余公积金	43
未分配利润	44
一般风险准备	45
外币报表折算差额	46
未确认的投资损失	47
少数股东权益	48
股东权益合计(不含少数股东权益)	49
股东权益合计(含少数股东权益)	50
负债及股东权益总计	51

● 现金流量表

函数表达式: hx_S_Stm07_SCS (ThsCode, ItemCode, RPTDate, RPTType, UNIT)

hx_S_QStm07_SCS (ThsCode, ItemCode, RPTDate, RPTType, UNIT)

科目名称	ItemCode
处置交易性金融资产净增加额	1
处置可供出售金融资产净增加额	2
收取利息和手续费净增加额	3
拆入资金净增加额	4
回购业务资金净增加额	5
收到其他与经营活动有关的现金	6
经营活动现金流入小计	7
支付给职工以及为职工支付的现金	8
支付的各项税费	9
支付其他与经营活动有关的现金	10
经营活动现金流出小计	11
经营活动产生的现金流量净额	13
收回投资收到的现金	14
处置固定资产、无形资产和其他长期资产收回的现金净额	15
收到其他与投资活动有关的现金	16
投资活动现金流入小计	17
投资支付的现金	18
购建固定资产、无形资产和其他长期资产支付的现金	19
支付其他与投资活动有关的现金	20
投资活动现金流出小计	21
投资活动产生的现金流量净额	22
吸收投资收到的现金	23
发行债券收到的现金	24
收到其他与筹资活动有关的现金	25

筹资活动现金流入小计	26
偿还债务支付的现金	27
分配股利、利润或偿付利息支付的现金	28
支付其他与筹资活动有关的现金	29
筹资活动现金流出小计	30
筹资活动产生的现金流量净额	31
汇率变动对现金的影响	32
现金及现金等价物净增加额	33
期初现金及现金等价物余额	34
期末现金及现金等价物余额	35
净利润	36
资产减值准备	37
固定资产折旧、油气资产折耗、生产性生物资产折旧	38
无形资产摊销	39
长期待摊费用摊销	40
待摊费用减少	41
预提费用增加	42
处置固定资产、无形资产和其他长期资产的损失	43
固定资产报废损失	44
公允价值变动损失	45
财务费用	46
投资损失	47
递延所得税资产减少	48
递延所得税负债增加	49
存货的减少	50
经营性应收项目的减少	51

经营性应付项目的增加	52
其他	53
经营活动产生的现金流量净额	54
债务转为资本	55
一年内到期的可转换公司债券	56
融资租入固定资产	57
现金的期末余额	58
现金的期初余额	59
现金等价物的期末余额	60
现金等价物的期初余额	61
间接法-现金及现金等价物净增加额	62

1.3.7.1.9.4 保险公司编码表

其中单季度指标的编码表与普通编码表一致。

- 利润表

函数表达式: hx_S_Stm07_IIS (ThsCode, ItemCode, RPTDate, RPTType, UNIT)

hx_S_QStm07_IIS (ThsCode, ItemCode, RPTDate, RPTType, UNIT)

科目名称	ItemCode
营业收入	1
已赚保费	2
保费总收入	3
分保费收入	4
分出保费	5
提取未到期责任准备金	6
投资净收益	7
对联营企业和合营企业的投资收益	8
公允价值变动净收益	9
汇兑净收益	10
其他业务收入	11
营业支出及损失	12

退保金	13
赔付总支出	14
摊回赔付支出	15
提取保险责任准备金	16
摊回保险责任准备金	17
保户红利支出	18
分保费用	19
营业税费	20
手续费及佣金支出	21
管理费用	22
摊回分保费用	23
其他业务成本	24
资产减值损失	25
营业利润	26
营业外收入	27
营业外支出	28
非流动资产处置净损失	29
利润总额	30
所得税	31
未确认的投资损失	32
净利润(含少数股东损益)	33
少数股东损益	34
净利润(不含少数股东损益)	35
基本每股收益	36
稀释每股收益	37

● 资产负债表

函数表达式: hx_S_Stm07_IBS (ThsCode, ItemCode, RPTDate, RPTType, UNIT)

科目名称	ItemCode
------	----------

货币资金	1
拆出资金	2
交易性金融资产	3
衍生金融资产	4
买入返售金融资产	5
应收保费	6
应收利息	7
应收代位追偿款	8
应收分保账款	9
应收分保未到期责任准备金	10
应收分保未决赔款准备金	11
应收分保寿险责任准备金	12
应收分保长期健康险责任准备金	13
保户质押贷款	14
可供出售金融资产	15
持有至到期投资	16
长期股权投资	17
存出资本保证金	18
固定资产	19
无形资产	20
独立账户资产	21
递延所得税资产	22
投资性房地产	23
定期存款	24
其他资产	25
资产总计	26
短期借款	27
拆入资金	28
交易性金融负债	29

衍生金融负债	30
卖出回购金融资产款	31
预收保费	32
应付手续费	33
应付分保账款	34
应付职工薪酬	35
应交税费	36
应付利息	37
应付赔付款	38
应付保单红利	39
存入保证金	40
保户储金	41
未到期责任准备金	42
未决赔款准备金	43
寿险责任准备金	44
长期健康险责任准备金	45
长期借款	46
应付债券	47
独立账户负债	48
递延所得税负债	49
预计负债	50
其他负债	51
负债合计	52
股本	53
资本公积金	54
盈余公积金	55
未分配利润	56
库存股	57
一般风险准备	58

外币报表折算差额	59
未确认的投资损失	60
少数股东权益	61
股东权益合计(不含少数股东权益)	62
股东权益合计(含少数股东权益)	63
负债及股东权益总计	64

● 现金流量表

函数表达式: hx_S_Stm07_ICS (ThsCode, ItemCode, RPTDate, RPTType, UNIT)

hx_S_QStm07_ICS (ThsCode, ItemCode, RPTDate, RPTType, UNIT)

科目名称	ItemCode
收到原保险合同保费取得的现金	1
收到再保业务现金净额	2
收到其他与经营活动有关的现金	3
经营活动现金流入小计	4
支付赔付款项的现金	5
支付手续费的现金	6
支付的各项税费	7
支付其他与经营活动有关的现金	8
经营活动现金流出小计	9
经营活动产生的现金流量净额	10
收回投资收到的现金	11
取得投资收益收到的现金	12
收到其他与投资活动有关的现金	13
投资活动现金流入小计	14
投资支付的现金	15
质押贷款净增加额	16
购建固定资产、无形资产和其他长期 资产支付的现金	17
支付其他与投资活动有关的现金	18

投资活动现金流出小计	19
投资活动产生的现金流量净额	20
吸收投资收到的现金	21
发行债券收到的现金	22
保户储金净增加额	23
收到其他与筹资活动有关的现金	24
筹资活动现金流入小计	25
偿还债务支付的现金	26
分配股利、利润或偿付利息支付的现金	27
支付其他与筹资活动有关的现金	28
筹资活动现金流出小计	29
筹资活动产生的现金流量净额	30
汇率变动对现金的影响	31
现金及现金等价物净增加额	32
期初现金及现金等价物余额	33
期末现金及现金等价物余额	34
净利润	35
资产减值准备	36
固定资产折旧、油气资产折耗、生产性生物资产折旧	37
无形资产摊销	38
长期待摊费用摊销	39
待摊费用减少	40
预提费用增加	41
处置固定资产、无形资产和其他长期资产的损失	42
固定资产报废损失	43
公允价值变动损失	44

财务费用	45
投资损失	46
递延所得税资产减少	47
递延所得税负债增加	48
存货的减少	49
经营性应收项目的减少	50
经营性应付项目的增加	51
其他	52
经营活动产生的现金流量净额	53
债务转为资本	54
一年内到期的可转换公司债券	55
融资租入固定资产	56
现金的期末余额	57
现金的期初余额	58
现金等价物的期末余额	59
现金等价物的期初余额	60
间接法-现金及现金等价物净增加额	61

1.3.7.1.10 报表附注

#	指标名称	函数名称	备注
1	存货项目明细	hx_S_StmNote_Inv(ThsCode, ItemCode, RPTDate)	ItemCode取值参考存货项目编码表
2	应收帐款明细	hx_S_StmNote_AR (ThsCode, ItemCode, RPTDate,nType)	ItemCode取值参考应收帐款编码表, nType取值说明: 1 1年以内 2 1-2年 3 2-3年 4 3年以上

3	资产减值准备明细	hx_S_StmNote_Reserve (ThsCode, ItemCode, RPTDate, RPTType, DataType)	ItemCode取值参考资产减值准备编码表; RPTType取值说明: 1- 合并报表 2- 母公司报表 3- 合并报表(调整) 4- 母公司报表(调整) DataType取值说明: 1 期末数 2 本期增加 3 本期转回
4	财务费用明细	hx_S_StmNote_FinExp (ThsCode, ItemCode, RPTDate, RPTType)	ItemCode取值参考财务费用编码表; RPTType取值同上
5	应交增值税明细	hx_S_StmNote_VAT (ThsCode, ItemCode, RPTDate, RPTType)	ItemCode取值参考应交增值税编码表; RPTType取值同上
6	报告期担保数据	hx_S_StmNote_Guarantee (ThsCode, ItemCode, RPTDate)	ItemCode取值参考报告期担保数据编码表
7	银行专用指标	hx_S_StmNote_Bank (ThsCode, ItemCode, RPTDate)	ItemCode取值参考银行专用指标编码表
8	所得税税率	hx_S_StmNote_Tax (ThsCode, RPTYear)	

● 存货项目编码表

函数表达式: hx_S_StmNote_Inv(ThsCode, ItemCode, RPTDate)

hx_B_StmNote_Inv(ThsCode, ItemCode, RPTDate)

科目名称	ItemCode
存货明细.原材料	1

在产品	2
产成品	3
低值易耗品	4
包装物	5
委托加工材料	6
委托代销商品	7

- 应收帐款编码表

函数表达式: hx_S_StmNote_AR (ThsCode, ItemCode, RPTDate,nType)

hx_B_StmNote_AR (ThsCode, ItemCode, RPTDate,nType)

科目名称	ItemCode
金额	1
比例	2
坏帐准备	3

- 资产减值准备编码表

函数表达式: hx_S_StmNote_Reserve (ThsCode, ItemCode, RPTDate,RPTType, DataType)

hx_B_StmNote_Reserve (ThsCode, ItemCode, RPTDate,RPTType, DataType)

科目名称	ItemCode
坏帐准备合计	1
应收帐款	2
其它应收款	3
短期投资跌价准备合计	4
股票投资	5
债券投资	6
存货跌价准备合计	7
库存商品	8
原材料	9
产成品	10
低值易耗品	11
开发成本	12

包装物	13
在途物资	14
在产品	15
开发产品	16
自制半成品	17
长期投资减值准备合计	18
房屋、建筑物	19
机器设备	20
专用设备	21
运输工具	22
通讯设备	23
电子设备	24
办公及其它设备	25
其它设备	26
无形资产减值准备	27
专利权	28
商标权	29
职工住房使用权	30
土地使用权	31
在建工程减值准备	32
委托贷款减值准备	33
自营证券跌价准备	34
贷款呆帐准备	35
长期股权投资	36
长期债权投资	37
固定资产减值准备	38

● 财务费用编码表

函数表达式: `hx_S_StmNote_FinExp (ThsCode, ItemCode, RPTDate, RPTType)`

`hx_B_StmNote_FinExp (ThsCode, ItemCode, RPTDate, RPTType)`

科目名称	ItemCode
利息支出	1
利息收入	2
汇兑损益	3
手续费	4
其他	5

● 应交增值税编码表

函数表达式: hx_S_StmNote_VAT (ThsCode, ItemCode, RPTDate, RPTType)

科目名称	ItemCode
应交增值税	1
进项税额	2
已交税金	3
销项税额	4
出口退税	5
进项税额转出	6
转出未交增值税	7
转出多交增值税	8
减免税款	9
出口抵减内销产品应纳税额	10
年初未抵扣数	11
期末未抵扣数	12
未交增值税	13
年初未交数	14
本期转入数	15
本期已交数	16
期末未交数	17

● 报告期担保数据编码表

函数表达式: hx_S_StmNote_Guarantee (ThsCode, ItemCode, RPTDate)

hx_B_StmNote_Guarantee (ThsCode, ItemCode, RPTDate)

科目名称	ItemCode
担保发生额合计	1
担保余额合计	2
关联担保余额合计	3
对控股子公司担保发生额合计	4
违规担保总额	5
担保总额占净资产比例	6

● 银行专用指标编码表

函数表达式: hx_S_StmNote_Bank (ThsCode, ItemCode, RPTDate)

hx_B_StmNote_Bank (ThsCode, ItemCode, RPTDate)

科目名称	ItemCode
贷款总额	1
存款总额	2
资本充足率	3
核心资本充足率	4
不良贷款比例	5
存贷款比例	6
存贷款比例(人民币)	7
存贷款比例(外币)	8
短期资产流动性比例(人民币)	9
短期资产流动性比例(外币)	10
拆入资金比例	11
拆出资金比例	12
中长期贷款比例(人民币)	13
中长期贷款比例(外币)	14
国际商业借款比例	15
利息回收率	16
单一最大客户贷款比例	17
最大十家客户贷款比例	18

备付金比例(人民币)	19
备付金比例(外币)	20
境外资金运用比例	21

1.3.7.1.11 财务报表（旧准则，截至 2006 年）

注：如果用户想提取旧准则完整的资产负债表、利润表、现金流量表，使用财务报表向导将更加快速和便捷。

#	指标名称	函数表达式	备注
1	利润表	hx_S_Stm_IS (ThsCode, ItemCode, RPTDate, RPTType, UNIT)	ItemCode的取值详见本小节后面对应的编码表； RPTType的取值说明： 5- 合并报表 6- 母公司报表 7- 合并报表(调整) 8- 母公司报表(调整) UNIT表示单位，取值说明： 7- 元 8- 千元 9- 万元 10- 百万元 11- 亿元 12- 十亿元
2	资产负债表	hx_S_Stm_BS (ThsCode, ItemCode, RPTDate, RPTType, UNIT)	同上
3	现金流量表	hx_S_Stm_CS (ThsCode, ItemCode, RPTDate, RPTType, UNIT)	同上
4	利润表单季度	(ThsCode, ItemCode, RPTDate, RPTType, UNIT)	同上
5	现金流量表单季度	hx_S_QStm_CS (ThsCode, ItemCode, RPTDate, RPTType, UNIT)	同上
财务分析(旧版)			
	每股指标		

6	每股收益	hx_S_Ratio_EPS (ThsCode, RPTDate, nType)	nType取值说明: 1- 全面摊薄 2- 加权平均 3- 扣除非经常性损益/摊薄 4- 扣除非经常性损益/加权
7	每股销售额(摊薄)	hx_S_Ratio_SPS (ThsCode, RPTDate)	
8	EBITPS每股息税前利润	hx_S_Ratio_EBITPSTB (ThsCode, RPTDate)	
9	每股现金流	hx_S_Ratio_CFPS (ThsCode, RPTDate)	
10	每股营业现金净流量	hx_S_Ratio_MGQYFCFPS (ThsCode, RPTDate)	
11	每股股东自由现金流量FCFPS(摊薄)	hx_S_Ratio_MGGDFCFPS (ThsCode, RPTDate)	
12	每股净资产	hx_S_Ratio_BPS (ThsCode, RPTDate, nType)	nType取值说明: 1- 调整前 2- 调整后
13	每股未分配利润	hx_S_Ratio_UNDPROPERSHA (ThsCode, RPTDate)	
14	每股资本公积金	hx_S_Ratio_CAPSURPERSHA (ThsCode, RPTDate)	
15	每股未分配利润加资本公积金	hx_S_Ratio_UNDPROCAPSURPERSHA (ThsCode, RPTDate)	
16	每股净资产(最新摊薄)	hx_S_Ratio_EQUPERSHANEW (ThsCode)	
17	每股未分配利润(最新摊薄)	hx_S_Ratio_UppsMRQNew (ThsCode)	
18	每股资本公积金(最新摊薄)	hx_S_Ratio_ApicpsMRQANew (ThsCode)	
19	每股未分配利润加资本公积金(最新摊薄)	hx_S_Ratio_SupapcpsNew (ThsCode)	
20	每股收益EPS(TTM)	hx_S_Ratio_EPS_TTM (ThsCode)	
单季财务指标			
21	每股收益EPS(摊薄)	hx_S_Ratio_EPS_QTY (ThsCode,	

		RPTDate)	
22	销售毛利率	hx_S_Ratio_GrossProfitMargin_QTY (ThsCode, RPTDate)	
23	销售净利率	hx_S_Ratio_NetProfitMargin_QTY (ThsCode, RPTDate)	
24	资产净利率 (ROA)	hx_S_Ratio_ROA_QTY (ThsCode, RPTDate)	
25	净资产收益率 (ROE)	hx_S_Ratio_ROE_QTY (ThsCode, RPTDate)	
26	主营业务收入同比增 长率	hx_S_YoY_Sales_QTY (ThsCode, RPTDate)	
27	主营业务利润同比增 长率	hx_S_YoY_MainProfit_QTY (ThsCode, RPTDate)	
28	税前利润同比增长率	hx_S_YoY_EBT_QTY (ThsCode, RPTDate)	
29	净利润同比增长率	hx_S_YoY_NetProfit_QTY (ThsCode, RPTDate)	
盈利能力分析			
30	息税折旧摊销前利润 (EBITDA)	hx_S_FinData_EBITDA (ThsCode, RPTDate)	
31	EBIT息税前利润	hx_S_FinData_EBIT (ThsCode, RPTDate)	
32	净资产收益率	hx_S_Ratio_ROE (ThsCode, RPTDate)	
33	资产净利率 (ROA)	hx_S_Ratio_ROA (ThsCode, RPTDate)	
34	投入资本回报率 (ROIC)	hx_S_Ratio_ROIC (ThsCode, RPTDate)	
35	销售净利率 (NPM)	hx_S_Ratio_NetProfitMargin (ThsCode, RPTDate)	
36	销售毛利率 (GPM)	hx_S_Ratio_GrossProfitMargin (ThsCode, RPTDate)	
现金流量分析			
37	企业自由现金流量 (FCF)	hx_S_FinData_FCF (ThsCode, RPTDate)	
38	股权自由现金流量 (FCF)	hx_S_FinData_FCFE (ThsCode, RPTDate)	
偿债能力分析			
39	净债务	hx_S_FinData_NetDebt (ThsCode, RPTDate)	
40	有形资产净值	hx_S_FinData_TangibleAsset (ThsCode, RPTDate)	

		RPTDate)	
41	营运资金	hx_S_FinData_WorkingCapital (ThsCode, RPTDate)	
42	资产负债率	hx_S_Ratio_DebtToAsset (ThsCode, RPTDate)	
43	权益乘数	hx_S_Ratio_AssetToEquity (ThsCode, RPTDate)	
44	产权比率	hx_S_Ratio_DebtToEquity (ThsCode, RPTDate)	
45	股利支付率	hx_S_Ratio_DivPayOut (ThsCode, RPTYear)	
同比增长率			
46	主营业务收入增长率	hx_S_YoY_Sales (ThsCode, RPTDate)	
47	主营业务利润增长率	hx_S_YoY_MainProfit (ThsCode, RPTDate)	
48	营业利润同比增长率	hx_S_YoY_OperatingProfit (ThsCode, RPTDate)	
49	利润总额增长率	hx_S_YoY_EBT (ThsCode, RPTDate)	
50	净利润增长率	hx_S_YoY_NetProfit (ThsCode, RPTDate)	
51	总资产增长率	hx_S_YoY_Asset (ThsCode, RPTDate)	
52	总负债同比增长率	hx_S_YoY_Debt (ThsCode, RPTDate)	
53	净资产增长率	hx_S_YoY_Equity (ThsCode, RPTDate)	
其他			
54	主营业务收入 (TTM)	hx_S_FinData_Sales_TTM (ThsCode)	
55	主营业务利润 (TTM)	hx_S_FinData_MainProfit_TTM (ThsCode)	
56	营业利润 (TTM)	hx_S_FinData_OperatingProfit_TTM (ThsCode)	
57	税前利润 (TTM)	hx_S_FinData_EBT_TTM (ThsCode)	
58	净利润 (TTM)	hx_S_FinData_NetProfit_TTM (ThsCode)	

- 利润表编码表
- 资产负债表
- 现金流量表

1.3.7.1.12 分红指标

#	指标名称	函数表达式	备注
1	每股分红送转	hx_S_DIV_CashAndStock (ThsCode, RPTDate)	
2	每股股利 (税前)	hx_S_DIV_CashBeforeTax (ThsCode,	

		RPTDate)	
3	每股股利(税后)	hx_S_DIV_CashAfterTax (ThsCode, RPTDate)	
4	每股红股	hx_S_DIV_Stock (ThsCode, RPTDate)	
5	每股转增股本	hx_S_DIV_Capitalization (ThsCode, RPTDate)	
6	分红日期明细	hx_S_DIV_PayTime (ThsCode, RPTDate,ItemCode)	ItemCode取值参照 分红明细编码表
7	分红方案进度	hx_S_DIV_PayMIS (ThsCode, RPTDate,ItemCode)	ItemCode取值参照 分红方案进度编码表

● 分红日期编码表

函数表达式: hx_S_DIV_PayTime (ThsCode, RPTDate,ItemCode)

科目名称	ItemCode
股权登记日	1
B股最后交易日	2
分红指标.B股股权登记日	3
除权除息日	4
派息日	5
红股上市交易日	6
预案公告日	7
股东大会公告日	8
分红实施公告日	9

● 分红方案进度编码表

函数表达式: hx_S_DIV_PayMIS (ThsCode, RPTDate,ItemCode)

科目名称	ItemCode
分红方案进度	1
分红对象	2
是否分红	3

1.3.7.1.13 股权融资

#	指标名称	函数表达式	备注
---	------	-------	----

	首发(IPO)指标		
1	股票面值	hx_S_IPO_FVSI (ThsCode)	
2	首发价格	hx_S_IPO_Price (ThsCode)	
3	首发数量	hx_S_IPO_Amount (ThsCode)	
4	首发发行日期	hx_S_IPO_IssueDate (ThsCode)	
5	首发上市日期	hx_S_IPO_IssueDate (ThsCode)	
6	首发市盈率(摊薄)	hx_S_IPO_PED (ThsCode)	
7	首发市盈率(加权)	hx_S_IPO_PEW (ThsCode)	
8	首发募集资金	hx_S_IPO_Collection (ThsCode)	
9	首发发行费用	hx_S_IPO_Expense (ThsCode)	
10	首发实际募集资金	hx_S_IPO_NetCollection (ThsCode)	
11	网下募集资金	hx_S_IPO_ViaOffering (ThsCode)	
12	发行方式与承销商明 细	hx_S_IPO_UNDDATA (ThsCode, ItemCode)	ItemCode取值参照编码表
13	首发中签率	hx_S_IPO_LUCRAT (ThsCode, ItemCode)	同上
14	首发申购明细	hx_S_IPO_SUBDATA2 (ThsCode, ItemCode)	同上
15	首发日期数据	hx_S_IPO_IssueDateData (ThsCode, ItemCode)	同上
16	首发配售明细	hx_S_IPO_SRCP (ThsCode, ItemCode)	同上
	首发上市表现		
17	首日上市数量	hx_S_IPO_AMOLISDAY (ThsCode)	
18	上市首日开盘价	hx_S_IPO_SSSRKPJ (ThsCode)	
19	上市首日最高价	hx_S_IPO_SSSRZGJ (ThsCode)	
20	上市首日最低价	hx_S_IPO_SSSRZDJ (ThsCode)	
21	上市首日收盘价	hx_S_IPO_CLOPRILIS (ThsCode)	
22	上市首日成交量	hx_S_IPO_CLOPRILIS (ThsCode)	
23	上市首日成交额	hx_S_IPO_SSSRCJE (ThsCode)	
24	上市首日涨跌幅	hx_S_IPO_PRIRATLIS (ThsCode)	
25	上市首日换手率	hx_S_IPO_TURRATLIS (ThsCode)	
26	上市后N日涨跌幅	hx_S_IPO_PRIRATNDAYLIS (ThsCode)	
27	上市后N日换手率	hx_S_IPO_TURRATNDAYLIS (ThsCode)	
28	上市天数	hx_S_IPO_LISDAYS (ThsCode)	
	增发指标		

29	增发进度	hx_S_Fellow_PRO (ThsCode, RPTYear)	
30	增发价格	hx_S_Fellow_Price (ThsCode, RPTYear)	
31	增发数量	hx_S_Fellow_Amount (ThsCode, RPTYear)	
32	增发上市日	hx_S_Fellow_ListedDate (ThsCode, RPTYear)	
33	增发市盈率(全面摊薄)	hx_S_Fellow_PED (ThsCode, RPTYear)	
34	增发市盈率(加权)	hx_S_Fellow_PED (ThsCode, RPTYear)	
35	增发募集资金	hx_S_Fellow_PEW (ThsCode, RPTYear)	
36	增发费用	hx_S_Fellow_Expense (ThsCode, RPTYear)	
37	增发实际募集资金	hx_S_Fellow_NetCollection (ThsCode, RPTYear)	
38	增发中签率	hx_S_Fellow_SuccessRate (ThsCode, RPTYear, ItemCode)	ItemCode取值参照编码表
39	增发承销明细	hx_S_Fellow_ITAUT (ThsCode, RPTYear, ItemCode)	同上
40	增发申购明细	hx_S_Fellow_Subscription (ThsCode, RPTYear, ItemCode)	同上
41	增发配售明细	hx_S_Fellow_EffSubscription (ThsCode, RPTYear, ItemCode)	同上
42	增发日期数据	hx_S_Fellow_Date (ThsCode, RPTYear, ItemCode)	同上
43	增发其它数据	hx_S_Fellow_Date (ThsCode, RPTYear, ItemCode)	同上
	配股指标		
44	配股方案进度	hx_S_RightsIssue_PRO (ThsCode, RPTYear)	
45	配股价格	S_RightsIssue_Price (ThsCode, RPTYear)	
46	配股数量明细	S_RightsIssue_Amount (ThsCode, RPTYear, ItemCode)	ItemCode取值参照编码表
47	配股募集资金	S_RightsIssue_Collection (ThsCode, RPTYear)	
48	配股费用	S_RightsIssue_Expense (ThsCode, RPTYear)	
49	配股实际募集资金	S_RightsIssue_NetCollection (ThsCode, RPTYear)	
50	配股日期明细	S_RightsIssue_Date (ThsCode, RPTYear, ItemCode)	ItemCode取值参照编码表
51	配股承销明细	S_RightsIssue_PTAUI (ThsCode, RPTYear, ItemCode)	同上

		RPTYear, ItemCode)	
52	配股其它数据	S_RightsIssue_Other (ThsCode, RPTYear, ItemCode)	同上
	可转债发行		
53	未清偿可转债代码	S_RelatedCB_Code (ThsCode, DealDate)	
54	未清偿可转债简称	S_RelatedCB_Name (ThsCode, DealDate)	
55	未清偿可转债总量	S_RelatedCB_Amount (ThsCode, DealDate)	
56	年度可转债发行量	S_RelatedCB_yearlyAmount (ThsCode, DealDate)	

- 发行方式与承销商编码表

函数表达式: hx_S_IPO_UNDDATA (ThsCode, ItemCode)

科目名称	ItemCode
发行方式	1
承销方式	2
主承销商	3
副主承销商	4
上市推荐人	5
分销商	6
国际协调人	7

- 首发中签率编码表

函数表达式: hx_S_IPO_LUCRAT (ThsCode, ItemCode)

科目名称	ItemCode
现金申购中签率	1
市值配售发行中签率	2
其它发行中签率	3

- 首发申购明细编码表

函数表达式: S_IPO_SUBDATA2 (ThsCode, ItemCode)

科目名称	ItemCode
现金申购发行数量	1
现金申购有效申购户数	2

超额认购倍数	3
市值配售有效申购户数	4
市值配售有效申购股数	5
承销商买入余额数量	6

● 首发配售明细编码表

函数表达式：hx_S_IPO_SRCP (ThsCode, ItemCode)

科目名称	ItemCode
上网发行数量	1
二级市场配售发行数量	2
向一般法人配售数量	3
向战略投资者配售数量	4
向保险公司配售数量	5
向基金配售数量	6
其它发行数量	7
网下申购配售比例	8

● 首发日期数据编码表

函数表达式：hx_S_IPO_IssueDateData (ThsCode, ItemCode)

科目名称	ItemCode
招股公告日	1
发行公告日	2
上市公告日	3
发行结果公告日	4
现金申购发行日期	5
向一般法人配售上市日期	6
向基金配售部分上市日期	7
向保险公司配售上市日期	8
向战略投资者配售部分上市日期	9
其它发行起始日期	10

其它发行截止日期	11
市值配售日期	12
市值配售缴款日期	13

- 增发中签率编码表

函数表达式: hx_S_Fellow_SuccessRate (ThsCode, ItemCode)

科目名称	ItemCode
总中签率	1
公开发行人中签率	2

- 增发承销编码表

函数表达式: S_Fellow_ITAUT (ThsCode, ItemCode)

科目名称	ItemCode
发行方式	1
承销方式	2
主承销商	3
上市推荐人	4
分销商	5

- 增发申购编码表

函数表达式: S_Fellow_Subscription (ThsCode, ItemCode)

科目名称	ItemCode
总有效申购户数	1
总有效申购股数	2
总超额认购倍数	3
公开发行认购有效申购户数	4
公开发行比例认购有效申购股数	5
公开发行超额认购倍数	6
老股东优先配售有效申购户数	7
老股东优先配售有效申购股数	8

其它公众投资者有效申购户数	9
其它公众投资者有效申购股数	10
网下机构投资者有效申购户数	11
网下机构投资者有效申购股数	12
网下超额认购倍数	13

● 增发配售编码表

函数表达式: S_Fellow_EffSubscription (ThsCode, ItemCode)

科目名称	ItemCode
网上向老股东优先配售数量	1
向老股东配售比例	2
网下向老股东优先配售数量	3
向其它公众投资者配售数量	4
定向配售数量	5
向基金配售数量	6
向原流通股东配售数量	7
网下发行数量	8
网下发售比例	9
承销商认购余股	10

● 增发日期数据编码表

函数表达式: hx_S_Fellow_Date (ThsCode, ItemCode)

科目名称	ItemCode
公开发行日	1
除权日	2
向网下增发日期	3
向机构投资者增发部分上市日期	4
预案公告日	5
股东大会公告日	6
上网发行公告日	7

发行结果公告日	8
增发公告日	9
向老股东配售股权登记日	10
向老股东配售缴款起始日	11
向老股东配售缴款截止日	12

● 增发其它数据编码表

函数表达式：S_Fellow_Other (ThsCode, ItemCode)

科目名称	ItemCode
公开发行业数量	1
净值价格	2
折扣率	3
回拨数量	4

● 配股数量编码表

函数表达式：S_RightsIssue_Amount (ThsCode, ItemCode)

科目名称	ItemCode
基准股本	1
每股配股数	2
计划配股数	3
实际配股数	4
承销商认购余股	5
国有股理论配股数	6
法人股理论配股数	7
职工股理论配股数	8
转配股理论配股数	9
已流通股理论配股数	10
国有股实际配股数	11
法人股实际配股数	12
职工股实际配股数	13

转配股实际配股数	14
已流通股实际配股数	15
持股5%以上大股东持股数	16
持股5%以上的大股东理论认购股数	17
持股5%以上大股东认购股数	18

- 配股日期编码表

函数表达式: S_RightsIssue_Date (ThsCode, ItemCode)

科目名称	ItemCode
股权登记日(B股最后交易日)	1
B股股权登记日	2
除权日	3
配股上市日	4
缴款起始日	5
缴款终止日	6
预案公告日	7
股东大会公告日	8
配股获准公告日	9
配股公告日	10

- 配股承销编码表

函数表达式: S_RightsIssue_PTAUI (ThsCode, ItemCode)

科目名称	ItemCode
主承销商	1
配股方式	2
承销方式	3
分销商	4

- 配股其它数据编码表

函数表达式: hx_S_RightsIssue_Other (ThsCode, ItemCode)

科目名称	ItemCode
配股预案价上限	1
配股预案价下限	2

1.3.7.2 权证

1.3.7.2.1 基本资料

#	指标名称	函数表达式	备注
1	交易代码	hx_W_Info_Code (ThsCode)	
2	权证简称	hx_W_Info_Name (ThsCode)	
3	正股代码	hx_W_Info_UnderlyingCode (ThsCode)	
4	正股简称	hx_W_Info_UnderlyingName (ThsCode)	
5	权证类型	hx_W_Info_EquityCovered (ThsCode)	
6	行权方式	hx_W_Info_CallPut (ThsCode)	
7	行权类型	hx_W_Info_EuroAmericanBermuda (ThsCode)	
8	行权价格	hx_W_Info_StrikePrice(ThsCode)	
9	行权比例	hx_W_Info_StrikeRatio (ThsCode)	
10	剩余存续期天	hx_W_Info_PTMD (ThsCode)	
11	剩余存续期年	hx_W_Info_PTMY (ThsCode)	
12	存续起始日期	hx_W_Info_StartDate (ThsCode)	
13	存续截止日期	hx_W_Info_EndDate (ThsCode)	
14	发行人	hx_W_Info_Issuer (ThsCode)	
15	上市日期	hx_W_Info_ListedDate (ThsCode)	
16	回购价格	hx_W_Info_RepurchasePrice (ThsCode)	
17	行权起始日	hx_W_Info_ExercisingStart (ThsCode)	
18	最后行权日	hx_W_Info_ExercisingEnd (ThsCode)	
19	最后交易日	hx_W_Info_LastTradingDate (ThsCode)	
20	停止交易日	hx_W_Info_StopTradingDate (ThsCode)	

1.3.7.2.2 权证余额

#	指标名称	函数表达式	备注
1	最新余额	hx_W_Unit_Latest (ThsCode, DealDate)	
2	创设余额	hx_W_Unit_Activated (ThsCode, DealDate)	

3	创设人持有余额	hx_W_Unit_ActivatorHold (ThsCode, DealDate)	
4	累计行权数量	hx_W_Unit_AccumulativeExercised (ThsCode, DealDate)	

1.3.7.2.3 权证分析

#	指标名称	函数表达式	备注
1	理论价格	hx_W_Anal_TheoryValue (ThsCode, DealDate)	
2	内在价值	hx_W_Anal_IntrinsicValue (ThsCode, DealDate)	
3	时间价值	hx_W_Anal_TimeValue (ThsCode, DealDate)	
4	溢价率	hx_W_Anal_PremiumRatio (ThsCode, DealDate)	
5	杠杆倍数	hx_W_Anal_LeverageRatio (ThsCode, DealDate)	
6	实际杠杆倍数	hx_W_Anal_ActualLeverageRatio (ThsCode, DealDate)	
7	盈亏平衡点	hx_W_Anal_BreakevenPoint (ThsCode, DealDate)	
8	价内外程度	hx_W_Anal_PriceDegree (ThsCode, DealDate)	
9	Delta	hx_W_Anal_Delta (ThsCode, DealDate)	
10	Gamma	hx_W_Anal_Gamma (ThsCode, DealDate)	
11	Vega	hx_W_Anal_Vega (ThsCode, DealDate)	
12	Theta	hx_W_Anal_Theta (ThsCode, DealDate)	
13	RHO	hx_W_Anal_Rho (ThsCode, DealDate)	
14	正股历史波动率	hx_W_Anal_UnderlyingHisVol (ThsCode, DealDate)	
15	正股隐含波动率	hx_W_Anal_UnderlyingImpliedVol (ThsCode, DealDate)	
16	正股总股本	hx_W_Anal_UnderlyingTotalShare (ThsCode, DealDate)	

1.3.7.2.4 行情

#	指标名称	函数表达式	备注
	日行情		
1	前收盘价	hx_W_DQ_PreClose (ThsCode, DealDate)	

2	收盘价	hx_W_DQ_Close (ThsCode, DealDate)	
3	开盘价	hx_W_DQ_Open (ThsCode, DealDate)	
4	最高价	hx_W_DQ_High (ThsCode, DealDate)	
5	最低价	hx_W_DQ_Low (ThsCode, DealDate)	
6	成交均价	hx_W_DQ_AvgPrice (ThsCode, DealDate)	
7	涨跌	hx_W_DQ_Change (ThsCode, DealDate)	
8	涨跌幅	hx_W_DQ_PctChange(ThsCode, DealDate)	
9	换手率	hx_W_DQ_Turn (ThsCode, DealDate)	
10	成交量	hx_W_DQ_Volume (ThsCode, DealDate)	
11	成交额	hx_W_DQ_Amount (ThsCode, DealDate)	
12	交易状态	hx_W_DQ_TradeState (ThsCode, DealDate)	
	区间行情		
13	区间收盘价	hx_W_PQ_Close (ThsCode, BeginDate, EndDate)	
14	区间开盘价	hx_W_PQ_Open (ThsCode, BeginDate, EndDate)	
15	区间最高价	hx_W_PQ_High (ThsCode, BeginDate, EndDate)	
16	区间最低价	hx_W_PQ_Low (ThsCode, BeginDate, EndDate)	
17	区间前收盘价	hx_W_PQ_PreClose (ThsCode, BeginDate, EndDate)	
18	区间成交均价	hx_W_PQ_AvgPrice (ThsCode, BeginDate, EndDate)	
19	区间涨跌	hx_W_PQ_Change (ThsCode, BeginDate, EndDate)	
20	区间涨跌幅	hx_W_PQ_PctChange (ThsCode, BeginDate, EndDate)	
21	区间成交量	hx_W_PQ_Volume (ThsCode, BeginDate, EndDate)	
22	区间成交额	hx_W_PQ_Amount (ThsCode, BeginDate, EndDate)	
23	区间日均成交额	hx_W_PQ_AvgAmount (ThsCode, BeginDate, EndDate)	
24	区间换手率	hx_W_PQ_Turn (ThsCode, BeginDate, EndDate)	
25	区间日均换手率	hx_W_PQ_AvgTurn (ThsCode, BeginDate, EndDate)	

26	区间交易天数	hx_W_PQ_TradeDays (ThsCode, BeginDate, EndDate)	
----	--------	---	--

1.3.7.3 债券

1.3.7.3.1 基本资料

#	指标名称	函数表达式	备注
1	债券代码	hx_B_Info_Code (ThsCode)	
2	债券简称	hx_B_Info_Name (ThsCode)	
3	债券名称	hx_B_Info_FullName (ThsCode)	
4	债券类型	hx_B_Info_Type (ThsCode)	
5	凭证类别	hx_B_Info_CType (ThsCode)	
6	面值	hx_B_Info_FaceValue (ThsCode)	
7	期限	hx_B_Info_Term (ThsCode)	
8	发行价格	hx_B_Info_IssuePrice (ThsCode)	
9	发行总额	hx_B_Info_IssueAmount (ThsCode)	
10	起息日期	hx_B_Info_CarryDate (ThsCode)	
11	到期日期	hx_B_Info_MaturityDate (ThsCode)	
12	息票品种	hx_B_Info_Coupon (ThsCode)	
13	票面利率	hx_B_Info_CouponRate (ThsCode)	
14	利率类型	hx_B_Info_InterestType (ThsCode)	
15	基准利率	hx_B_Info_BaseRate (ThsCode)	
16	利差	hx_B_Info_Spread (ThsCode)	
17	基准利率确定方式	hx_B_Info_CMOBIR (ThsCode)	
18	计息方式	hx_B_Info_IPType (ThsCode)	
19	年付息次数	hx_B_Info_InterestFrequency (ThsCode)	
20	信用级别	hx_B_Info_CreditRating (ThsCode)	
21	是否次级债	hx_B_Info_WSD (ThsCode)	
22	上市日期	hx_B_Info_ListedDate (ThsCode)	
23	上市地点	hx_B_Info_ListedAdress (ThsCode)	
24	发行人名称	hx_B_Info_Issuer (ThsCode)	
25	英文名称	hx_B_Info_IssuerEn (ThsCode)	
26	法定代表人	hx_B_Info_LegalRep (ThsCode)	
27	总经理	hx_B_Info_GenManager (ThsCode)	

1.3.7.3.2 债券分析

#	指标名称	函数表达式	备注
1	已计息天数	hx_B_Anal_AccruedDays (ThsCode, DealDate)	
2	应计利息	hx_B_Anal_AccruedInterest (ThsCode, DealDate)	
3	剩余存续期天	hx_B_Anal_PTMDay (ThsCode, DealDate)	
4	久期	hx_B_Anal_Duration (ThsCode, DealDate)	
5	修正久期	hx_B_Anal_ModifiedDuration (ThsCode, DealDate)	
6	凸性	hx_B_Anal_Convexity (ThsCode, DealDate)	
7	到期收益率	hx_B_Anal_YTM (ThsCode, DealDate, ItemCode)	ItemCode的取值参照对应的编码表
8	赎回收益率	hx_B_Anal_YTC (ThsCode, DealDate)	
9	回售收益率	hx_B_Anal_YTP (ThsCode, DealDate)	
10	基准久期	hx_B_Anal_BaseDuration (ThsCode, DealDate)	
11	利差久期	hx_B_Anal_SpreadDuration (ThsCode, DealDate)	

- 到期收益率编码表

函数表达式: hx_B_Anal_YTM (ThsCode, DealDate, ItemCode)

科目名称	ItemCode
到期收益率	1
到期收益率(单利)	2
到期收益率(复利)	3
到期收益率(复利BE)	4

1.3.7.3.3 财务报表

本节所述报表函数适用于提取一组公司个别财务数据的情况。

#	指标名称	函数表达式	备注
1	利润表	hx_B_Stm_IS (ThsCode, ItemCode, RPTDate, RPTType)	ItemCode的取值详见本小节后面对应的编码表;

			RPTType的取值说明： 1- 合并报表 2- 母公司报表 3- 合并报表 (调整) 4- 母公司报表 (调整)
2	资产负债表	hx_B_Stm_BS (ThsCode, ItemCode, RPTDate, RPTType)	同上
3	现金流量表	hx_B_Stm_CS (ThsCode, ItemCode, RPTDate, RPTType)	同上
4	单季利润表	hx_B_QStm_IS (ThsCode, ItemCode, RPTDate)	ItemCode的取值 详见对应的编码表
5	单季现金流量表	hx_B_QStm_CS (ThsCode, ItemCode, RPTDate)	ItemCode的取值 详见对应的编码表
	报表附注		
6	存货项目明细	hx_B_StmNote_Inv (ThsCode, ItemCode, RPTDate)	ItemCode的取值 详见股票-财务报表-存货项目编码表
7	应收帐款明细	hx_B_StmNote_AR (ThsCode, ItemCode, RPTDate, nType)	ItemCode取值参考股票-财务报表-应收帐款编码表; nType取值说明: 1 1年以内 2 1-2年 3 2-3年 4 3年以上
8	资产减值准备明细	hx_B_StmNote_Reserve (ThsCode, ItemCode, RPTDate, RPTType, DataType)	ItemCode取值参考股票-财务报表-资产减值准备编码表;

			<p>RPTType取值说明:</p> <p>5- 合并报表</p> <p>6- 母公司报表</p> <p>7- 合并报表 (调整)</p> <p>8- 母公司报表 (调整)</p> <p>DataType取值说明:</p> <p>4 期末数</p> <p>5 本期增加 本期转回</p>
9	财务费用明细	hx_B_StmNote_FinExp (ThsCode, ItemCode, RPTDate)	ItemCode取值参考股票-财务报表-财务费用编码表
10	所得税税率	hx_B_StmNote_Tax (ThsCode, RPTYear)	
11	报告期担保数据	hx_B_StmNote_Guarantee (ThsCode, ItemCode, RPTDate)	ItemCode取值参考股票-财务报表-报告期担保数据编码表
12	银行专用指标	hx_B_StmNote_Bank (ThsCode, ItemCode, RPTDate)	ItemCode取值参考股票-财务报表-银行专用指标编码表

1.3.7.3.4 财务分析

#	指标名称	函数表达式	备注
1	每股收益	hx_B_Ratio_EPS (ThsCode, RPTDate, nType)	nType取值说明: 1- 全面摊薄 2- 加权平均 3- 扣除非经常性损益
2	每股净资产	(ThsCode, RPTDate, nType)	nType取值说明: 1- 调整前

			2- 调整后
3	每股销售额(摊薄)	hx_B_Ratio_SPS (ThsCode, RPTDate)	
4	每股现金流	hx_B_Ratio_CFPS (ThsCode, RPTDate)	
5	资产净利率	hx_B_Ratio_ROA (ThsCode, RPTDate)	
6	销售净利率	hx_B_Ratio_NetProfitMargin (ThsCode, RPTDate)	
7	销售毛利率	hx_B_Ratio_GrossProfitMargin (ThsCode, RPTDate)	
8	净资产收益率	hx_B_Ratio_ROE (ThsCode, RPTDate, nType)	nType取值说明: 1- 全面摊薄 2- 加权平均 3- 扣除非经常性损益
9	投入资本回报率 (ROIC)	hx_B_Ratio_ROIC (ThsCode, RPTDate)	
10	资产负债率	hx_B_Ratio_DebtToAsset (ThsCode, RPTDate)	
11	产权比率	hx_B_Ratio_DebtToEquity (ThsCode, RPTDate)	
12	流动比率	hx_B_Ratio_Current (ThsCode, RPTDate)	
13	速动比率	hx_B_Ratio_Quick (ThsCode, RPTDate)	
14	EBIT息税前利润	hx_B_FinData_EBIT (ThsCode, RPTDate)	
15	扣除非经常性损益后的净利润	hx_B_FinData_NormalNetProfit (ThsCode, RPTDate)	
16	有形资产净值	hx_B_FinData_TangibleAsset (ThsCode, RPTDate)	
17	营运资金	hx_B_FinData_WorkingCapital (ThsCode, RPTDate)	
18	企业自由现金流量 (FCF)	hx_B_FinData_FCFF (ThsCode, RPTDate)	
19	股权自由现金流量 (FCF)	hx_B_FinData_FCFE (ThsCode, RPTDate)	
20	存货周转率	hx_B_Ratio_InvTurn (ThsCode, RPTDate)	
21	应收账款周转率	hx_B_Ratio_ARTurn (ThsCode, RPTDate)	
22	流动资产周转率	hx_B_Ratio_CATurn (ThsCode, RPTDate)	
23	总资产周转率	hx_B_Ratio_TATurn (ThsCode, RPTDate)	

24	股利支付率	hx_B_Ratio_DivPayOut (ThsCode, RPTDate)	
25	留存盈利比率	hx_B_Ratio_Retention (ThsCode, RPTDate)	
26	主营业务收入增长率	hx_B_YoY_Sales (ThsCode, RPTDate)	
27	主营业务利润增长率	hx_B_YoY_MainProfit (ThsCode, RPTDate)	
28	营业利润同比增长率	hx_B_YoY_OperatingProfit (ThsCode, RPTDate)	
29	利润总额增长率	hx_B_YoY_EBT (ThsCode, RPTDate)	
30	净利润增长率	hx_B_YoY_NetProfit (ThsCode, RPTDate)	
31	总资产增长率	hx_B_YoY_Asset (ThsCode, RPTDate)	
32	净资产增长率	hx_B_YoY_Equity (ThsCode, RPTDate)	
33	负债增长率	hx_B_YoY_Debt (ThsCode, RPTDate)	
34	主营业务收入 (TTM)	hx_B_FinData_Sales_TTM (ThsCode)	
35	主营业务利润 (TTM)	hx_B_FinData_MainProfit_TTM (ThsCode)	
36	营业利润 (TTM)	hx_B_FinData_OperatingProfit_TTM (ThsCode)	
37	税前利润 (TTM)	hx_B_FinData_EBT_TTM (ThsCode)	
38	净利润 (TTM)	hx_B_FinData_NetProfit_TTM (ThsCode)	
	单季度财务指标		
39	销售毛利率	B_Ratio_GrossProfitMargin_QTY (ThsCode, RPTDate)	
40	每股收益	hx_B_Ratio_EPS_QTY (ThsCode, RPTDate)	
41	销售净利率	hx_B_Ratio_NetProfitMargin_QTY (ThsCode, RPTDate)	
42	资产净利率 (ROA)	hx_B_Ratio_ROA_QTY (ThsCode, RPTDate)	
43	主营业务收入同比增长率	hx_B_YoY_Sales_QTY (ThsCode, RPTDate)	
44	主营业务利润同比增长率	hx_B_YoY_MainProfit_QTY (ThsCode, RPTDate)	
45	税前利润同比增长率	hx_B_YoY_EBT_QTY (ThsCode, RPTDate)	
46	净利润同比增长率	hx_B_YoY_NetProfit_QTY (ThsCode, RPTDate)	

1.3.7.3.5 行情

#	指标名称	函数表达式	备注
	日行情		

1	收盘价	hx_B_DQ_Close (ThsCode, DealDate, nType)	nType取值说明: 1- 全价 2- 净价
2	开盘价	hx_B_DQ_Open (ThsCode, DealDate, nType)	同上
3	最高价	hx_B_DQ_High (ThsCode, DealDate, nType)	同上
4	最低价	hx_B_DQ_Low (ThsCode, DealDate, nType)	同上
5	前收盘价	hx_B_DQ_PreClose (ThsCode, DealDate, nType)	同上
6	成交均价	hx_B_DQ_AvgPrice (ThsCode, DealDate, nType)	同上
7	涨跌	hx_B_DQ_Change (ThsCode, DealDate, nType)	同上
8	涨跌幅	hx_B_DQ_PctChange (ThsCode, DealDate, nType)	同上
9	成交量	hx_B_DQ_Volume (ThsCode, DealDate)	
10	成交额	hx_B_DQ_Amount (ThsCode, DealDate)	
	区间行情		
11	区间收盘价	hx_B_PQ_Close (ThsCode, BeginDate, EndDate, nType)	nType取值说明: 1- 全价 2- 净价
12	区间开盘价	hx_B_PQ_Open (ThsCode, BeginDate, EndDate, nType)	同上
13	区间最高价	hx_B_PQ_High (ThsCode, BeginDate, EndDate, nType)	同上
14	区间最低价	hx_B_PQ_Low (ThsCode, BeginDate, EndDate, nType)	同上
15	区间前收盘价	hx_B_PQ_PreClose (ThsCode, BeginDate, EndDate, nType)	同上
16	区间成交均价	hx_B_PQ_AvgPrice (ThsCode, BeginDate, EndDate, nType)	同上
17	区间涨跌	hx_B_PQ_Change (ThsCode, BeginDate, EndDate, nType)	同上
18	区间涨跌幅	hx_B_PQ_Change (ThsCode, BeginDate, EndDate, nType)	同上
19	区间成交量	hx_B_PQ_Volume (ThsCode, BeginDate, EndDate)	
20	区间成交额	hx_B_PQ_Amount (ThsCode, BeginDate, EndDate)	
21	区间日均成交量	hx_B_PQ_AvgVolume (ThsCode, BeginDate, EndDate)	

22	区间日均成交额	hx_B_PQ_AvgAmount (ThsCode, BeginDate, EndDate)	
23	区间换手率	hx_B_PQ_Turn (ThsCode, BeginDate, EndDate)	
24	区间日均换手率	hx_B_PQ_AvgTurn (ThsCode, BeginDate, EndDate)	
25	区间交易天数	hx_B_PQ_TradeDays (ThsCode, BeginDate, EndDate)	

1.3.7.4 可转债

1.3.7.4.1 基本资料

#	指标名称	函数表达式	备注
1	转债代码	hx_CB_Info_Code (ThsCode)	
2	转债简称	hx_CB_Info_Name (ThsCode)	
3	正股代码	hx_CB_Info_UnderlyingCode (ThsCode)	
4	正股简称	hx_CB_Info_UnderlyingName (ThsCode)	
5	发行人中文名称	hx_CB_Info_Issuer (ThsCode)	
6	证监会行业-中文	hx_CB_Info_Industry_CSRC (ThsCode)	
7	证监会行业-代码	hx_CB_Info_Industry_CSRCCode (ThsCode)	
8	GICS行业-中文	hx_CB_Info_Industry_GICS (ThsCode)	
9	GICS行业-英文	hx_CB_Info_Industry_GICSEng (ThsCode)	
10	期限	hx_CB_Info_ListedDate (ThsCode)	
11	上市日期	hx_CB_Info_ListedDate (ThsCode)	
	起息日期	hx_CB_Info_CarryDate (ThsCode)	
12	到期日期	hx_CB_Info_MaturityDate (ThsCode)	
13	发行价格	hx_CB_Info_IssuePrice (ThsCode)	
14	发行总额	hx_CB_Info_IssueAmount (ThsCode)	
15	担保人	hx_CB_Info_Guarantor (ThsCode)	
16	信用级别	hx_CB_Info_CreditRating (ThsCode)	
17	评级机构	hx_CB_Info_CreditRatingAgency (ThsCode)	

1.3.7.4.2 转债条款

#	指标名称	函数表达式	备注
1	利率条款	hx_CB_Clause_Interest (ThsCode,	ItemCode取值参

		ItemCode)	照本节对应的编 码表
2	转股条款	hx_CB_Clause_Conversion (ThsCode, ItemCode)	
3	转股条款2	hx_CB_Clause_Conversion_2 (ThsCode, ItemCode)	
4	特别修正起始时间	hx_CB_Clause_Reset (ThsCode, ItemCode)	
5	相对赎回期	hx_CB_Clause_CallOption (ThsCode, ItemCode)	
6	相对回售期	hx_CB_Clause_PutOption (ThsCode, ItemCode)	

- 利率条款编码表

函数表达式: hx_CB_Clause_Interest (ThsCode, ItemCode)

科目名称	ItemCode
是否随存款利率调整	1
是否有利息补偿	2
补偿利率	3
票面利率说明	4
补偿利率说明	5
付息说明	6

- 转股条款编码表

函数表达式: hx_CB_Clause_Conversion (ThsCode, ItemCode)

科目名称	ItemCode
是否随存款利率调整	1
是否有利息补偿	2
补偿利率	3
票面利率说明	4
补偿利率说明	5
付息说明	6

- 转股条款2编码表

函数表达式: hx_CB_Clause_Conversion_2 (ThsCode, ItemCode)

科目名称	ItemCode
相对转股期	1
自愿转股起始日期	2
自愿转股终止日期	3
强制转股日	4
强制转股价格	5

- 特别修正起始时间编码表

函数表达式: hx_CB_Clause_Reset (ThsCode, ItemCode)

科目名称	ItemCode
特别修正起始时间	1
特别修正结束时间	2
重设触发计算最大时间区间	3
重设触发计算时间区间	4
重设条款.触发比例	5
特别修正幅度	6
修正价格底线说明	7
修正次数限制	8

- 相对赎回期编码表

函数表达式: hx_CB_Clause_CallOption (ThsCode, ItemCode)

科目名称	ItemCode
相对赎回期	1
每年可赎回次数	2
条件赎回起始日期	3
条件赎回截止日期	4
赎回触发计算最大时间区间	5
赎回触发计算时间区间	6
赎回条款.触发比例	7
赎回价格说明	8

时点赎回数	9
-------	---

● 相对回售期编码表

函数表达式: hx_CB_Clause_PutOption (ThsCode, ItemCode)

科目名称	ItemCode
相对回售期	1
条件回售起始日期	2
条件回售结束日期	3
回售触发计算最大时间区间	4
回售触发计算时间区间	5
回售条款.触发比例	6
回售价格说明	7
每年回售次数	8
无条件回售期	9
无条件回售起始日期	10
无条件回售结束日期	11
无条件回售价	12
时点回售数	13

1.3.7.4.3 行情

#	指标名称	函数表达式	备注
	日行情		
1	收盘价	hx_CB_DQ_Close (ThsCode, DealDate, nType)	nType取值说明: 1- 全价 2- 净价
2	开盘价	hx_CB_DQ_Open (ThsCode, DealDate, nType)	同上
3	最高价	hx_CB_DQ_High (ThsCode, DealDate, nType)	同上
4	最低价	hx_CB_DQ_Low (ThsCode, DealDate, nType)	同上
5	前收盘价	hx_CB_DQ_PreClose (ThsCode, DealDate, nType)	同上

6	成交均价	hx_CB_DQ_AvgPrice (ThsCode, DealDate, nType)	同上
7	涨跌	hx_CB_DQ_Change (ThsCode, DealDate, nType)	同上
8	涨跌幅	hx_CB_DQ_PctChange (ThsCode, DealDate, nType)	同上
9	成交量	hx_CB_DQ_Volume (ThsCode, DealDate)	
10	成交额	hx_CB_DQ_Amount (ThsCode, DealDate)	
	区间行情		
11	区间收盘价	hx_CB_PQ_Close (ThsCode, BeginDate, EndDate, nType)	nType取值说明: 1- 全价 2- 净价
12	区间开盘价	hx_CB_PQ_Open (ThsCode, BeginDate, EndDate, nType)	同上
13	区间最高价	hx_CB_PQ_High (ThsCode, BeginDate, EndDate, nType)	同上
14	区间最低价	hx_CB_PQ_Low (ThsCode, BeginDate, EndDate, nType)	同上
15	区间前收盘价	hx_CB_PQ_PreClose (ThsCode, BeginDate, EndDate, nType)	同上
16	区间成交均价	hx_CB_PQ_AvgPrice (ThsCode, BeginDate, EndDate, nType)	同上
17	区间涨跌	hx_CB_PQ_Change (ThsCode, BeginDate, EndDate, nType)	同上
18	区间涨跌幅	hx_CB_PQ_Change (ThsCode, BeginDate, EndDate, nType)	同上
19	区间成交量	hx_CB_PQ_Volume (ThsCode, BeginDate, EndDate)	
20	区间成交额	hx_CB_PQ_Amount (ThsCode, BeginDate, EndDate)	
21	区间日均成交量	hx_CB_PQ_AvgVolume (ThsCode, BeginDate, EndDate)	
22	区间日均成交额	hx_CB_PQ_AvgAmount (ThsCode, BeginDate, EndDate)	
23	区间换手率	hx_CB_PQ_Turn (ThsCode, BeginDate, EndDate)	
24	区间日均换手率	hx_CB_PQ_AvgTurn (ThsCode, BeginDate, EndDate)	
25	区间交易天数	hx_CB_PQ_TradeDays (ThsCode, BeginDate, EndDate)	

1.3.7.4.4 转债分析

#	指标名称	函数表达式	备注
1	已计息天数	hx_CB_Anal_AccruedDays (ThsCode, DealDate)	
2	应计利息	hx_CB_Anal_AccruedInterest (ThsCode, DealDate)	
3	剩余期限天	hx_CB_Anal_PTMDay (ThsCode, DealDate)	
4	剩余期限年	hx_CB_Anal_PTMYear (ThsCode, DealDate)	
5	到期收益率	hx_CB_Anal_YTM (ThsCode, DealDate)	
6	纯债价值	hx_CB_Anal_StraightBondValue (ThsCode, DealDate)	
7	纯债溢价	hx_CB_Anal_StraightBondPremium (ThsCode, DealDate)	
8	纯债溢价率	hx_CB_Anal_StraightBondPremiumRatio (ThsCode, DealDate)	
9	转股价	hx_CB_Anal_ConvPrice (ThsCode, DealDate)	
10	转股比例	hx_CB_Anal_ConvRatio (ThsCode, DealDate)	
11	转换价值	hx_CB_Anal_ConvValue (ThsCode, DealDate)	
12	转股溢价	hx_CB_Anal_ConvPremium (ThsCode, DealDate)	
13	转股溢价率	hx_CB_Anal_ConvPremiumRatio (ThsCode, DealDate)	
14	转股市盈率	hx_CB_Anal_ConvPE (ThsCode, DealDate)	
15	转股市净率	hx_CB_Anal_ConvPB (ThsCode, DealDate)	
16	正股市盈率	hx_CB_Anal_UnderlyingPE (ThsCode, DealDate)	
17	正股市净率	hx_CB_Anal_UnderlyingPB (ThsCode, DealDate)	

1.3.7.4.5 转债持有人

#	指标名称	函数表达式	备注
1	持有人名称	hx_CB_Holder_Name (ThsCode, DealDate, nType)	nType取值说明 1- 第1名 2- 第2名 3- 第3名 4- 第4名

			5- 第5名 6- 第6名 7- 第7名 8- 第8名 9- 第9名 10- 第10名 11- 前10名
2	持有人持有数量	hx_CB_Holder_Quantity (ThsCode, DealDate, nType)	同上
3	持有人持有比例	hx_CB_Holder_Pct (ThsCode, DealDate, nType)	同上

1.3.7.5 基金

1.3.7.5.1 基本资料

#	指标名称	函数表达式	备注
1	交易代码	hx_F_Info_Code (ThsCode)	
2	同花顺代码	F_Info_ThsCode (ThsCode)	
3	基金简称	hx_F_Info_Name (ThsCode)	
4	基金全称	hx_F_Info_FullName (ThsCode)	
5	基金类型	hx_F_Info_Type (ThsCode)	
6	投资风格	hx_F_Info_InvestStyle (ThsCode)	
7	管理费率	hx_F_Info_ManagementFeeRatio (ThsCode)	
8	托管费率	hx_F_Info_CustodianFeeRatio (ThsCode)	
9	最高申购费率	hx_F_Info_PurchaseFeeRatio (ThsCode)	
10	最高赎回费率	hx_F_Info_RedemptionFeeRatio (ThsCode)	
11	基金经理	hx_F_Info_FundManager (ThsCode)	
12	基金管理人	hx_F_Info_MgrComp (ThsCode)	
13	基金托管人	hx_F_Info_CustodianBank (ThsCode)	
14	基金成立日	hx_F_Info_SetupDate (ThsCode)	
15	封闭式基金上市日	hx_F_Info_listedDate (ThsCode)	
16	开放式基金申购起始日	hx_F_Info_purchaseDate (ThsCode)	
17	基金到期日	hx_F_Info_MaturityDate (ThsCode)	

1.3.7.5.2 行情

#	指标名称	函数表达式	备注
日行情			
1	收盘价	hx_F_DQ_Close (ThsCode, DealDate, nType)	nType取值说明: 1- 不复权 2- 后复权 3- 前复权
2	开盘价	hx_F_DQ_Open (ThsCode, DealDate, nType)	同上
3	最高价	hx_F_DQ_High (ThsCode, DealDate, nType)	同上
4	最低价	hx_F_DQ_Low (ThsCode, DealDate, nType)	同上
5	前收盘价	hx_F_DQ_PreClose (ThsCode, DealDate, nType)	同上
6	成交均价	hx_F_DQ_AvgPrice (ThsCode, DealDate)	
7	涨跌	hx_F_DQ_Change (ThsCode, DealDate)	
8	涨跌幅	hx_F_DQ_PctChange (ThsCode, DealDate)	
9	成交量	hx_F_DQ_Volume (ThsCode, DealDate)	
10	成交额	hx_F_DQ_Amount (ThsCode, DealDate, nType)	
11	换手率	hx_F_DQ_Turn (ThsCode, DealDate, nType)	
12	贴水	hx_F_DQ_Discount (ThsCode, DealDate, nType)	
13	贴水率	hx_F_DQ_DiscountRatio (ThsCode, DealDate, nType)	
区间行情			
14	区间收盘价	hx_F_PQ_Close (ThsCode, BeginDate, EndDate, nType)	nType取值说明: 1- 不复权 2- 后复权
15	区间开盘价	hx_F_PQ_Open (ThsCode, BeginDate, EndDate, nType)	同上
16	区间最高价	hx_F_PQ_High (ThsCode, BeginDate, EndDate, nType)	同上
17	区间最低价	hx_F_PQ_Low (ThsCode, BeginDate, EndDate, nType)	同上
18	区间前收盘价	hx_F_PQ_PreClose (ThsCode, BeginDate, EndDate, nType)	同上
19	区间成交均价	hx_F_PQ_AvgPrice (ThsCode, BeginDate, EndDate)	

20	区间涨跌	hx_F_PQ_Change (ThsCode, BeginDate, EndDate)	
21	区间涨跌幅	hx_F_PQ_PctChange (ThsCode, BeginDate, EndDate)	
22	区间成交量	hx_F_PQ_Volume (ThsCode, BeginDate, EndDate)	
23	区间成交额	hx_F_PQ_Amount (ThsCode, BeginDate, EndDate)	
24	区间日均成交量	hx_F_PQ_AvgVolume (ThsCode, BeginDate, EndDate)	
25	区间日均成交额	hx_F_PQ_AvgAmount (ThsCode, BeginDate, EndDate)	
26	区间换手率	hx_F_PQ_Turn (ThsCode, BeginDate, EndDate)	
27	区间交易天数	hx_F_PQ_TradeDays (ThsCode, BeginDate, EndDate)	

1.3.7.5.3 单位净值

#	指标名称	函数表达式	备注
1	单位净值	hx_F_NAV_Unit (ThsCode, DealDate)	
2	复权单位净值	hx_F_NAV_Adjusted (ThsCode, DealDate)	
3	累计单位净值	hx_F_NAV_Accumulated (ThsCode, DealDate)	
4	复权单位净值增长率	hx_F_NAV_AdjustedReturn (ThsCode, DealDate)	
5	累计单位净值增长率	hx_F_NAV_AccumulatedReturn (ThsCode, DealDate)	

1.3.7.5.4 货币市场基金收益

#	指标名称	函数表达式	备注
1	万份基金单位收益	hx_F_MMF_UnitYield (ThsCode, DealDate)	
2	7日年化收益率	hx_F_MMF_AnnualizedYield (ThsCode, DealDate)	
3	区间万份基金单位收益均值	hx_F_MMF_AvgUnitYield (ThsCode, DealDate)	
4	区间7日年化收益率均值	hx_F_MMF_AvgAnnualizedYield (ThsCode, DealDate)	
5	区间万份基金单位收益方差	hx_F_MMF_VarUnitYield (ThsCode, DealDate)	

6	区间7日年化收益率方 差	hx_F_MMF_VarAnnualizedYield (ThsCode, DealDate)	
---	-----------------	--	--

1.3.7.5.5 基金份额

#	指标名称	函数表达式	备注
1	基金份额	hx_F_Unit_Total (ThsCode, RTPDate)	
2	报告期总申购份额	hx_F_Unit_Purchase (ThsCode, RTPDate)	
3	报告期总赎回份额	hx_F_Unit_Redemption (ThsCode, RTPDate)	
4	报告期申购赎回净额	hx_F_Unit_NetPurchase (ThsCode, RTPDate)	
5	单季总申购份额	hx_F_Unit_Purchase_QTY (ThsCode, RTPDate)	
6	单季总赎回份额	hx_F_Unit_Redemption_QTY (ThsCode, RTPDate)	
7	单季申购赎回净额	hx_F_Unit_NetPurchase_QTY (ThsCode, RTPDate)	
8	基金份额变化	hx_F_Unit_Change (ThsCode, BeginDate, EndDate)	
9	基金份额变化率	hx_F_Unit_ChangeRate (ThsCode, BeginDate, EndDate)	
10	未上市流通基金份额 (封闭式)	hx_F_Unit_NonTradable (ThsCode, RTPDate)	
11	已上市流通基金份额 (封闭式)	hx_F_Unit Tradable (ThsCode, RTPDate)	

1.3.7.5.6 持有人结构

#	指标名称	函数表达式	备注
1	基金份额持有人户数	hx_F_Holder_number (ThsCode, RPTDate)	
2	平均每户持有基金份 额	hx_F_Holder_AvgHolding (ThsCode, RPTDate)	
3	机构投资者持有份额	hx_F_Holder_Institution_Holding (ThsCode, RPTDate)	
4	机构投资者持有比例	hx_F_Holder_Institution_HoldingPct (ThsCode, RPTDate)	
5	个人投资者持有份额	hx_F_Holder_Personal_Holding (ThsCode, RPTDate)	
6	个人投资者持有比例	hx_F_Holder_Personal_HoldingPct	

		(ThsCode, RPTDate)	
7	第N名持有人名称(封闭式)	hx_F_Holder_Name (ThsCode, RPTDate, nType)	nTYPE取值说明: 1- 第1名 2- 第2名 3- 第3名 4- 第4名 5- 第5名 6- 第6名 7- 第7名 8- 第8名 9- 第9名 10- 第10名 11- 前10名
8	第N名持有人持有份额(封闭式)	hx_F_Holder_Holding (ThsCode, RPTDate, nType)	nTYPE取值说明: 1- 第1名 2- 第2名 3- 第3名 4- 第4名 5- 第5名 6- 第6名 7- 第7名 8- 第8名 9- 第9名 10- 第10名
9	第N名持有人持有比例(封闭式)	hx_F_Holder_Pct (ThsCode, RPTDate, nType)	同上

1.3.7.5.7 资产组合

#	指标名称	函数表达式	备注
资产配置			
1	基金资产总值	hx_F_PRT_TotalAsset (ThsCode, RPTDate)	
2	基金资产净值	hx_F_PRT_NetAsset (ThsCode, RPTDate)	
3	股票投资市值	hx_F_PRT_StockValue (ThsCode, RPTDate)	
4	债券投资市值	hx_F_PRT_BondValue (ThsCode, RPTDate)	

5	权证投资市值	hx_F_PRT_WarrantValue (ThsCode, RPTDate)	
6	银行存款	hx_F_PRT_Cash (ThsCode, RPTDate)	
7	其他资产	hx_F_PRT_Other (ThsCode, RPTDate)	
8	股票市值占基金资产净值比	hx_F_PRT_StockToNAV (ThsCode, RPTDate)	
9	债券市值占基金资产净值比	hx_F_PRT_BondToNAV (ThsCode, RPTDate)	
10	权证市值占基金资产净值比	hx_F_PRT_WarrantToNAV (ThsCode, RPTDate)	
11	银行存款占基金资产净值比	hx_F_PRT_CashToNAV (ThsCode, RPTDate)	
12	其他资产占基金资产净值比	hx_F_PRT_OtherToNAV (ThsCode, RPTDate)	
13	股票市值占基金资产总值比	hx_F_PRT_StockToAsset (ThsCode, RPTDate)	
14	债券市值占基金资产总值比	hx_F_PRT_BondToAsset (ThsCode, RPTDate)	
15	权证市值占基金资产总值比	hx_F_PRT_WarrantToAsset (ThsCode, RPTDate)	
16	银行存款占基金资产总值比	hx_F_PRT_CashToAsset (ThsCode, RPTDate)	
17	其他资产占基金资产总值比	hx_F_PRT_OtherToAsset (ThsCode, RPTDate)	
18	基金净值占基金资产总值比	hx_F_PRT_NAVToAsset (ThsCode, RPTDate)	
	持股明细		
19			nType取值说明: 13-农、林、牧、渔业(A) 1-采掘业(B) 22-制造业(C) 18-食品、饮料(C0)

	股票行业市值	hx_F_PRT_StockValue_Industry (ThsCode, RPTDate, nType)	6-纺织、服装、皮毛(C1) 12-木材、家具(C2) 21-造纸、印刷(C3) 17-石油、化学、塑胶、塑料(C4) 4-电子(C5) 11-金属、非金属(C6) 7-机械、设备、仪表(C7) 20-医药、生物制品(C8) 15-其他制造业(C9) 3-电力、煤气及水的生产和供应业(D) 8-建筑业(E) 9-交通运输、仓储业(F) 19-信息技术业(G) 14-批发和零售贸易(H) 10-金融、保险业(I) 5-房地产业(J) 16-社会服务业(K) 2-传播与文化产业(L)
--	--------	--	---

			23-综合类(M)
20	行业市值占股票市值比	hx_F_PRT_StockValue_IndustryToStock (ThsCode, RPTDate, nType)	同上
21	行业市值占资产净值比	hx_F_PRT_StockValue_IndustryToNAV (ThsCode, RPTDate, nType)	同上
22	行业市值占资产总值比	hx_F_PRT_StockValue_IndustryToAsset (ThsCode, RPTDate, nType)	同上
23	重仓股股票名称	hx_F_PRT_TopStockName (ThsCode, RPTDate, nType)	nType取值说明: 1- 第1名 2- 第2名 3- 第3名 4- 第4名 5- 第5名 6- 第6名 7- 第7名 8- 第8名 9- 第9名 10- 第10名
24	重仓股股票代码	hx_F_PRT_TopStockCode (ThsCode, RPTDate, nType)	同上
25	重仓股持股数量	hx_F_PRT_TopStockQuantity (ThsCode, RPTDate, nType)	同上
26	重仓股持股市值	hx_F_PRT_TopStockValue (ThsCode, RPTDate, nType)	同上
27	重仓股市值占股票投资市值比	hx_F_PRT_HeavilyHeldStockToStock (ThsCode, RPTDate, nType)	同上
28	重仓股市值占基金资产净值比	hx_F_PRT_HeavilyHeldStockToNAV (ThsCode, RPTDate, nType)	同上
29	重仓股市值占基金资产总值比	hx_F_PRT_HeavilyHeldStockToAsset (ThsCode, RPTDate, nType)	同上
30	前N名重仓股票市值合计占基金资产净值比	hx_F_PRT_TopNStockToNAV(ThsCode, RPTDate, nType)	同上
31	报告期末持有股票个数(中报、年报)	hx_F_PRT_Stockholding hx_F_PRT_TopNStockToNAV(ThsCode, RPTDate)	

	券种组合		
32	国债投资市值	hx_F_PRT_GovernmentBond (ThsCode, RPTDate)	
33	金融债投资市值	hx_F_PRT_FinancialBond (ThsCode, RPTDate)	
34	企债投资市值	hx_F_PRT_CorporateBond (ThsCode, RPTDate)	
35	可转债投资市值	hx_F_PRT_ConvertibleBond (ThsCode, RPTDate)	
36	央行票据投资市值	hx_F_PRT_CentralBankBill (ThsCode, RPTDate)	
37	重仓债券代码	hx_F_PRT_TopBondCode (ThsCode, RPTDate, nType)	nType取值说明: 1- 第1名 2- 第2名 3- 第3名 4- 第4名 5- 第5名
38	重仓债券名称	hx_F_PRT_TopBondName (ThsCode, RPTDate, nType)	同上
39	重仓债券市值	hx_F_PRT_TopBondValue (ThsCode, RPTDate, nType)	同上
40	国债市值占债券投资市值比	hx_F_PRT_GovernmentBondToBond (ThsCode, RPTDate)	
41	金融债市值占债券投资市值比	hx_F_PRT_FinancialBondToBond (ThsCode, RPTDate)	
42	企业债市值占债券投资市值比	hx_F_PRT_CorporateBondToBond (ThsCode, RPTDate)	
43	可转债市值占债券投资市值比	hx_F_PRT_ConvertibleBondToBond (ThsCode, RPTDate)	
44	央行票据市值占债券投资市值比	hx_F_PRT_CentralBankBillToBond (ThsCode, RPTDate)	
45	国债市值占基金资产净值比	hx_F_PRT_GovernmentBondToNAV (ThsCode, RPTDate)	
46	金融债市值占基金资产净值比	hx_F_PRT_FinancialBondToNAV (ThsCode, RPTDate)	
47	企业债市值占基金资产净值比	hx_F_PRT_CorporateBondToNAV (ThsCode, RPTDate)	

48	可转债市值占基金资产总值比	hx_F_PRT_ConvertibleBondToAsset (ThsCode, RPTDate)	
49	央行票据市值占基金资产总值比	hx_F_PRT_CentralBankBillToAsset (ThsCode, RPTDate)	
50	重仓债券市值占债券投资市值比	hx_F_PRT_HeavilyHeldBondToBond (ThsCode, RPTDate, nType)	nType取值说明: 1- 第1名 2- 第2名 3- 第3名 4- 第4名 5- 第5名
51	重仓债券市值占基金资产净值比	hx_F_PRT_HeavilyHeldBondToNAV (ThsCode, RPTDate, nType)	同上
52	重仓债券市值占基金资产总值比	hx_F_PRT_HeavilyHeldBondToAsset (ThsCode, RPTDate, nType)	同上
53	前N5名重仓债券市值合计占基金资产净值比	hx_F_PRT_Top5ToNAV (ThsCode, RPTDate)	
	货币市场基金		
54	债券投资金额	hx_F_MMF_Bond (ThsCode, RPTDate)	
55	买入返售证券金额	hx_F_MMF_ReverseREPO (ThsCode, RPTDate)	
56	银行存款和清算备付金	hx_F_MMF_Deposit (ThsCode, RPTDate)	
57	其他资产	hx_F_MMF_Other (ThsCode, RPTDate)	
58	债券投资占基金资产总值的比例	hx_F_MMF_BondtoAsset (ThsCode, RPTDate)	
59	买入返售证券占基金资产总值的比例	hx_F_MMF_ReverseREPOToAsset (ThsCode, RPTDate)	
60	银行存款和清算备付金合计占基金资产总值的比例	hx_F_MMF_DepositToAsset (ThsCode, RPTDate)	
61	其他资产占基金资产总值的比例	hx_F_MMF_OtherToAsset (ThsCode, RPTDate)	
62	报告期内债券回购融	hx_F_MMF_Repurchase1 (ThsCode,	

	资余额	RPTDate)	
63	报告期内债券回购融 资余额占基金资产净 值比例	hx_F_MMF_Repurchase1ToNAV (ThsCode, RPTDate)	
64	报告期末债券回购融 资余额占基金资产净 值比例	hx_F_MMF_Repurchase2ToNAV (ThsCode, RPTDate)	
65	报告期末投资组合平 均剩余期限	hx_F_MMF_AvgPTM (ThsCode, RPTDate)	
66	报告期内投资组合平 均剩余期限最高值	hx_F_MMF_AvgPTM_Max (ThsCode, RPTDate)	
67	报告期内投资组合平 均剩余期限最低值	hx_F_MMF_AvgPTM_Min (ThsCode, RPTDate)	
68	报告期内偏离度的绝 对值	hx_F_MMF_FrequencyOfDeviation (ThsCode, RPTDate)	
69	报告期内偏离度的最 高值	hx_F_MMF_MaxDeviation (ThsCode, RPTDate)	
70	报告期内偏离度的最 低值	hx_F_MMF_MinDeviation (ThsCode, RPTDate)	
71	报告期内每个工作日 偏离度的绝对值的简 单平均值	hx_F_MMF_AvgDeviation (ThsCode, RPTDate)	
72	各期限资产占基金资 产净值比例	hx_F_MMF_DifferentPTMToNAV (ThsCode, RPTDate)	

1.3.7.5.8 财务指标

#	指标名称	函数表达式	备注
1	报告期基金净收益	hx_F_Anal_NetIncome (ThsCode, RPTDate)	
2	报告期基金份额净收 益	hx_F_Anal_NetIncomePerUnit (ThsCode, RPTDate)	
3	期末可供分配基金收 益	hx_F_Anal_Distributable (ThsCode, RPTDate)	
4	期末可供分配基金份	hx_F_Anal_DistributablePerUnit (ThsCode, RPTDate)	

	额收益		
5	期末基金资产净值	hx_F_Anal_NetAsset (ThsCode, RPTDate)	
6	期末基金份额净值	hx_F_Anal_NAV (ThsCode, RPTDate)	
7	加权平均净值收益率	hx_F_Anal_AvgReturn (ThsCode, RPTDate)	
8	报告期基金份额净值 增长率	hx_F_Anal_Return (ThsCode, RPTDate)	
9	累计净值增长率	hx_F_Anal_AccumulatedReturn (ThsCode, RPTDate)	
10	季度基金净收益	hx_F_QAnal_NetIncome (ThsCode, RPTDate)	
11	季度基金份额净收益	hx_F_QAnal_NetIncomePerUnit (ThsCode, RPTDate)	
12	季度末基金资产净值	hx_F_QAnal_NetAsset (ThsCode, RPTDate)	
13	季度末基金份额净值	hx_F_QAnal_NAV (ThsCode, RPTDate)	

1.3.7.5.9 财务报表

#	指标名称	函数表达式	备注
1	季度报告披露日期	hx_F_Stm_IssuingDate (ThsCode, RPTDate)	
2	资产负债表	hx_F_Stm_BS (ThsCode, ItemCode, RPTDate)	ItemCode取值参照本节编码表
3	经营业绩表	hx_F_Stm_IS (ThsCode, ItemCode, RPTDate)	同上
4	基金收益分配表	hx_F_Stm_DS (ThsCode, ItemCode, RPTDate)	同上
5	基金净值变动表	hx_F_Stm_NAVChange (ThsCode, ItemCode, RPTDate)	同上

- 资产负债表编码表

函数表达式: hx_F_Stm_BS (ThsCode, ItemCode, RPTDate)

科目名称	ItemCode
银行存款	1
清算备付金	2
交易保证金	3
股票投资市值	4
股票投资-成本	5

股票投资估值增值	6
债券投资市值	7
债券投资-成本	8
债券投资估值增值	9
证券清算款	10
应收股利	11
应收利息	12
应收帐款	13
应收申购款	14
其他应收款项	15
待摊费用	16
买入返售债券	17
其他资产	18
基金资产总值	19
应付基金管理费	20
应付基金托管费	21
应付交易清算款	22
应付帐款	23
应付佣金	24
应付利息	25
应付收益	26
应付销售费用	27
其他应付款项	28
应付赎回款	29
应付赎回费	30
卖出回购证券款	31
预提费用	32
未交税金	33
其他负债	34

负债总额	35
基金单位总额	36
未实现利得	37
未分配净收益	38
未实现估值增值	39
基金资产净值	40
负债及股东权益合计	41

● 经营业绩表编码表

函数表达式： hx_F_Stm_IS (ThsCode, ItemCode, RPTDate)

科目名称	ItemCode
证券买卖差价-股票	1
证券买卖差价-债券	2
买入返售证券收入	3
投资收入-股息	4
资收入-债券利息	5
利息收入	6
发行费用结余收入	7
申购冻结利息收入	8
其他收入	9
基金收入合计	10
管理费	11
托管费	12
卖出回购证券支出	13
回购交易费用	14
回购利息支出	15
基金销售服务费	16
上市年费	17
信息披露费	18

审计费用	19
律师费	20
分红手续费	21
基金费用合计	22
利润表.净收益	23
未实现资本利得	24
基金经营业绩	25

- 基金收益分配表编码表

函数表达式: hx_F_Stm_DS (ThsCode, ItemCode, RPTDate)

科目名称	ItemCode
利润表.净收益	1
上年未分配净收益	2
以前年度损益调整	3
本期申购基金单位的损益平准金(开放式)	4
本期赎回基金单位的损益平准金(开放式)	5
本期损益平准金	6
可供分配基金净收益	7
本期已分配收益	8
期末未分配净收益	9

- 基金净值变动表编码表

函数表达式: hx_F_Stm_NAVChange (ThsCode, ItemCode, RPTDate)

科目名称	ItemCode
期初基金净值	1
以前年度损益调整	2
调整后期初基金净值	3
本期基金净收益	4

本期末实现利得	5
本期经营活动产生的基金净值变动数	6
本期基金申购款	7
本期基金赎回款	8
本期基金单位交易产生的基金净值变动数	9
本期向基金持有人分配收益产生的基金净值变动数	10
期末基金净值	11

1.3.7.5.10 基金分红

#	指标名称	函数表达式	备注
1	单位年度分红	hx_F_Div_PerUnit (ThsCode, RPTYear)	
2	单位累计分红	hx_F_Div_AccumulatedPerUnit (ThsCode, DealDate)	
3	年度分红总额	hx_F_Div_Payout (ThsCode, RPTYear)	
4	累计分红总额	hx_F_Div_AccumulatedPayout (ThsCode, DealDate)	
5	年度分红次数	hx_F_Div_Times (ThsCode, RPTYear)	
6	累计分红次数	hx_F_Div_AccumulatedTimes (ThsCode, DealDate)	

1.3.7.5.11 券商佣金

#	指标名称	函数表达式	备注
1	交易佣金(合计值)	hx_F_commission_total (ThsCode, RPTDate)	
2	交易佣金(明细值)	hx_F_commission_Detailed (ThsCode, RPTDate, INSTITUTION)	INSTITUTION取值说明: 见2.8小节机构列表

1.3.7.6 指数

#	指标名称	函数表达式	备注
---	------	-------	----

日行情			
1	收盘价	hx_I_DQ_Close (ThsCode, DealDate)	
2	开盘价	hx_I_DQ_Open (ThsCode, DealDate)	
3	最高价	hx_I_DQ_High (ThsCode, DealDate)	
4	最低价	hx_I_DQ_Low (ThsCode, DealDate)	
5	前收盘价	hx_I_DQ_PreClose (ThsCode, DealDate, nType)	
6	成交均价	hx_I_DQ_AvgPrice (ThsCode, DealDate)	
7	涨跌	hx_I_DQ_Change (ThsCode, DealDate)	
8	涨跌幅	hx_I_DQ_PctChange (ThsCode, DealDate)	
9	成交量	hx_I_DQ_Volume (ThsCode, DealDate)	
10	成交额	hx_I_DQ_Amount (ThsCode, DealDate, nType)	
11	换手率	hx_I_DQ_Turn (ThsCode, DealDate, nType)	
区间行情			
12	区间收盘价	hx_I_PQ_Close (ThsCode, BeginDate, EndDate, nType)	
13	区间开盘价	hx_I_PQ_Open (ThsCode, BeginDate, EndDate)	
14	区间最高价	hx_I_PQ_High (ThsCode, BeginDate, EndDate)	
15	区间最低价	hx_I_PQ_Low (ThsCode, BeginDate, EndDate)	
16	区间前收盘价	hx_I_PQ_PreClose (ThsCode, BeginDate, EndDate)	
17	区间成交均价	hx_I_PQ_AvgPrice (ThsCode, BeginDate, EndDate)	
18	区间涨跌	hx_I_PQ_Change (ThsCode, BeginDate, EndDate)	
19	区间涨跌幅	hx_I_PQ_PctChange (ThsCode, BeginDate, EndDate)	
20	区间成交量	hx_I_PQ_Volume (ThsCode, BeginDate, EndDate)	
21	区间成交额	hx_I_PQ_Amount (ThsCode, BeginDate, EndDate)	
22	区间日均成交量	hx_I_PQ_AvgVolume (ThsCode, BeginDate, EndDate)	
23	区间日均成交额	hx_I_PQ_AvgAmount (ThsCode, BeginDate, EndDate)	
24	区间换手率	hx_I_PQ_Turn (ThsCode, BeginDate,	

		EndDate)	
25	区间交易天数	hx_l_PQ_TradeDays (ThsCode, BeginDate, EndDate)	

1.3.7.7 实时行情

#	指标名称	函数表达式	备注
1	前收盘价	RTD("tdf.quote", ThsCode, "前收盘价")	
2	开盘价	RTD("tdf.quote", ThsCode, "开盘价")	
3	最高价	RTD("tdf.quote", ThsCode, "最高价")	
4	最低价	RTD("tdf.quote", ThsCode, "最低价")	
5	最新价	RTD("tdf.quote", ThsCode, "最新价")	
6	买一价	RTD("tdf.quote", ThsCode, "买一价")	
7	买二价	RTD("tdf.quote", ThsCode, "买二价")	
8	买三价	RTD("tdf.quote", ThsCode, "买三价")	
9	买四价	RTD("tdf.quote", ThsCode, "买四价")	
10	买五价	RTD("tdf.quote", ThsCode, "买五价")	
11	买一量	RTD("tdf.quote", ThsCode, "买一量")	
12	买二量	RTD("tdf.quote", ThsCode, "买二量")	
13	买三量	RTD("tdf.quote", ThsCode, "买三量")	
14	买四量	RTD("tdf.quote", ThsCode, "买四量")	
15	买五量	RTD("tdf.quote", ThsCode, "买五量")	
16	卖一价	RTD("tdf.quote", ThsCode, "卖一价")	
17	卖二价	RTD("tdf.quote", ThsCode, "卖二价")	
18	卖三价	RTD("tdf.quote", ThsCode, "卖三价")	
19	卖四价	RTD("tdf.quote", ThsCode, "卖四价")	
20	卖五价	RTD("tdf.quote", ThsCode, "卖五价")	
21	卖一量	RTD("tdf.quote", ThsCode, "卖一量")	
22	卖二量	RTD("tdf.quote", ThsCode, "卖二量")	
23	卖三量	RTD("tdf.quote", ThsCode, "卖三量")	
24	卖四量	RTD("tdf.quote", ThsCode, "卖四量")	
25	卖五量	RTD("tdf.quote", ThsCode, "卖五量")	
26	涨跌	RTD("tdf.quote", ThsCode, "涨跌")	
27	涨跌幅	RTD("tdf.quote", ThsCode, "涨跌幅")	

28	均价	RTD("tdf.quote", ThsCode, "均价")	
29	成交额	RTD("tdf.quote", ThsCode, "成交额")	
30	成交量	RTD("tdf.quote", ThsCode, "前成交量")	

2.1 机构列表

机构简称	机构全称
渤海证券	渤海证券有限责任公司
长城证券	长城证券有限责任公司
长江证券	长江证券有限责任公司
大鹏证券	大鹏证券有限责任公司
东北证券	东北证券股份有限公司
东方证券	东方证券股份有限公司
东吴证券	东吴证券有限责任公司
方正证券	方正证券有限责任公司
光大证券	光大证券股份有限公司
广发证券	广发证券股份有限公司
国金证券	国金证券有限责任公司
国泰君安证券	国泰君安证券股份有限公司
国信证券	国信证券有限责任公司
国元证券	国元证券股份有限公司
海通证券	海通证券股份有限公司
汉唐证券	汉唐证券有限责任公司
河北证券	河北证券有限责任公司
宏源证券	宏源证券股份有限公司
华安证券	华安证券有限责任公司
华泰证券	华泰证券股份有限公司
联合证券	联合证券有限责任公司
南方证券	南方证券股份有限公司
平安证券	平安证券有限责任公司
瑞银证券	瑞银证券有限责任公司
上海证券	上海证券有限责任公司
申银万国证券	申银万国证券股份有限公司
泰阳证券	泰阳证券有限责任公司

天同证券	天同证券有限责任公司
西南证券	西南证券有限责任公司
湘财证券	湘财证券有限责任公司
兴业证券	兴业证券股份有限公司
英大证券	英大证券有限责任公司
招商证券	招商证券股份有限公司
浙商证券	浙商证券有限责任公司
中国银河证券	中国银河证券股份有限公司
中信建投证券	中信建投证券有限责任公司
中信万通证券	中信万通证券有限责任公司
中信证券	中信证券股份有限公司
中银国际证券	中银国际证券有限责任公司

1.3.8 数组函数

“数组公式”是Microsoft Excel 提供的功能，如果用户想对一组或多组值执行多重运算生成多个结果时，使用数组函数可以简化工作表模型、提高数据提取效率。举例如下：

图 9.1 数组公式示例

D2 至D5 单元格输出的结果是通过执行D2 单元格中的数组函数

“{=hx_S_INFO_COMPNAME(\$A\$2:\$A\$5)}” 计算生成的。

创建数组公式：选中需要输入数组公式的单元格区域，注意要与数组参数具有相同列数和行数，键入数组公式，按 Ctrl+Shift+Enter 输出结果。

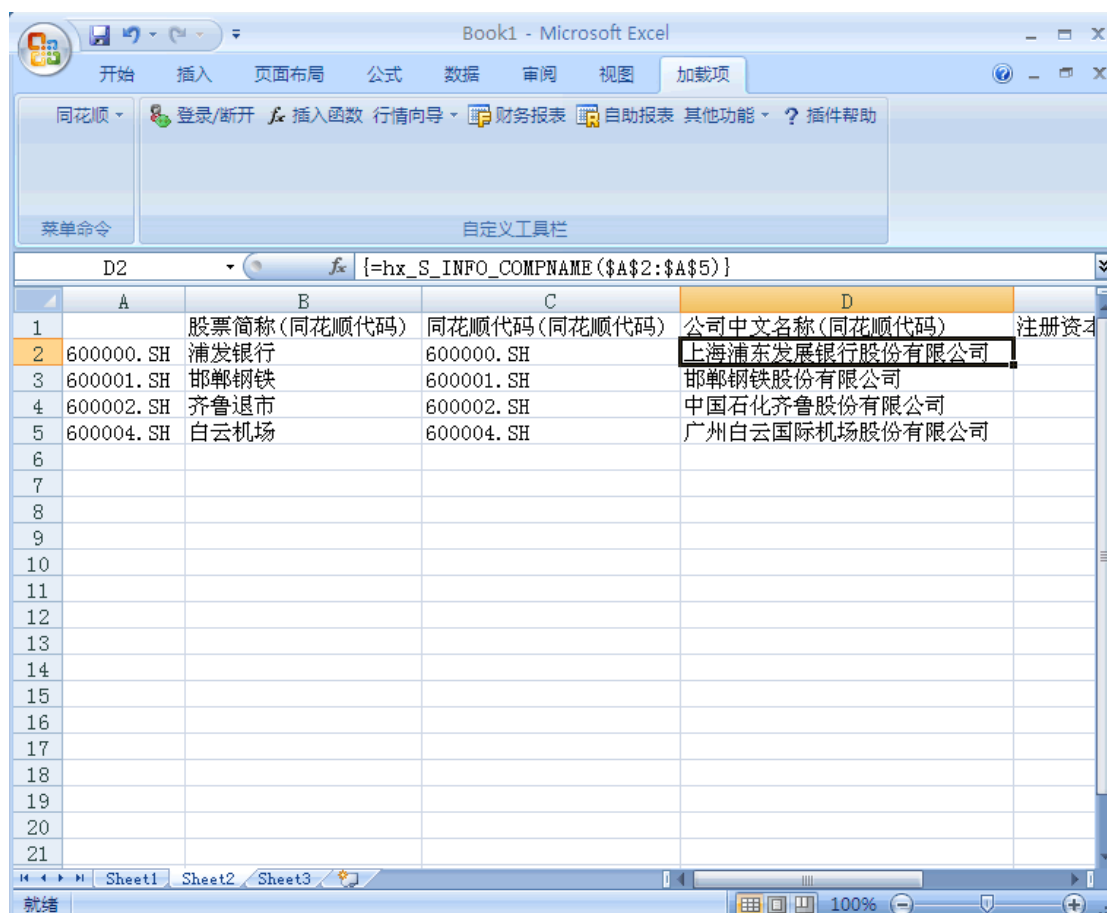
如上例：

第一步：选中D2：D5 单元格区域；

第二步：键入数组公式 “=hx_S_INFO_COMPNAME(\$A\$2:\$A\$5)”

第三步：按 “Ctrl+Shift+Enter” 。

定位数组公式：选择包含数组公式的单元格区域(或单击数组公式中的某个单元格)，在“编辑”菜单上单击“定位”，在“定位条件”中选择“当前数组”，即可。

编辑数组公式：单击包含数组公式的单元格，编辑数组公式内容，按 Ctrl+Shift+Enter。

删除数组公式：选择包含数组公式的单元格区域(或单击数组公式中的某个单元格)，在“编辑”菜单上单击“定位”，在“定位条件”中选择“当前数组”，单击“确定”，按 Delete。

(更多关于数组函数的使用技巧，请查询Microsoft Excel 帮助)

1.4 条件选股

1.4.1 条件选股概述

1.4.1.1 什么是条件选股

条件选股是最强大的智能选股引擎。

用户可在系统板块或用户自定义板块的范围内，针对 3000 余项系统提供的指标或自定义指标进行参数设置，筛选出符合条件的证券品种。相应的筛选结果可以保存为自定义板块；筛选条件可保存到“我的方案”中，便于重复调用。

针对基金，相应的筛选模块称为“基金筛选”，操作方法与“条件选股”相似。

1.4.1.2 条件选股界面

可以概括为四个区域，两排功能按钮。

1.4.1.3 快捷操作

通过功能按钮可实现快捷操作。

1.4.2 如何使用条件选股

1.4.2.1 基本步骤

进行条件选股可概括为五个基本步骤：具体操作详见下图。

- 第一步：设置待选范围
- 第二步：选择指标
- 第三步：设置指标参数
- 第四步：设置条件表达式
- 第五步：执行选股

第一步：设置待选范围——通过选择板块的方式设置待选范围

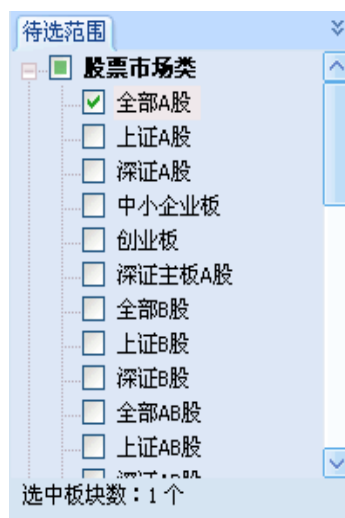

第二步：选择指标——选择进行筛选的指标

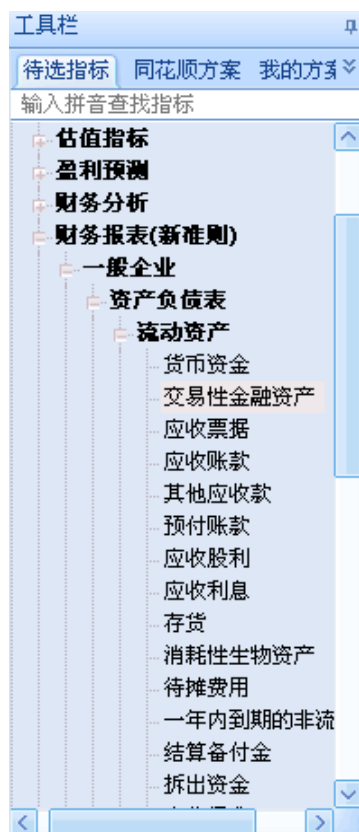

指标支持拼音查找指标的功能；还可通过鼠标右键点击指标树，查看相应指标的详细帮助

第三步：设置指标参数——确定筛选指标的参数

序号	指标	参数	运算符	数值	单位	显示
#1	总股本	最新	>	1500000.0000	股	<input checked="" type="checkbox"/>
#2	流通A股	最新	>=	1000000.0000	股	<input checked="" type="checkbox"/>
#3	A股合计	最新	>	1200000.0000	股	<input checked="" type="checkbox"/>
#4	香港上市股	最新			股	<input checked="" type="checkbox"/>
#5	海外上市股	最新			股	<input checked="" type="checkbox"/>

条件表达式: #1 and #2 and #3 and #4 and #5 显示到选择结果中

可在“参数”框选择需要的指标参数，然后在“运算符”、“数值”、“单位”等栏目内填充，设置参数的约束条件

第四步：设置条件表达式——“或”还是“并且”

条件表达式: #1 and #2 and #3 and #4 and #5

执行选股 保存方案 导出到Excel 保存

选择结果

序号	代码	名称	货币资金 [报告期] [报表类型] [单位] 元	去年年报 [单位] 元

条件表达式指明各项选股条件关系。
 条件表达式格：#1 <关系> #2 <关系>
 其中:#n表示表中第n个条件，
 <关系>有"and"和"or"两种关系。
 可以加入“(和)”控制各条件项的优先级如：
 #1 and (#2 or #3)

条件表达式的默认设置为“AND”；如果需要改变表达式个条件之间的关系，需要在相应位置进行修改。

第五步：执行选股——点击“执行选股”按钮，获得筛选结果

执行选股 保存方案 导出到Excel 保存到板块 隐藏标题参数

选择结果

序号	代码	名称	总股本 [截止日期] ... [单位] 股	流通A股 [截止日期] ... [单位] 股	A股合计 [截止日期] ... [单位] 股
1	000001.SZ	深发展A	3105433762.000	2924114263.000	3105433762.000
2	000002.SZ	万科A	10995210218.000	9656094910.000	9680254750.000
3	000004.SZ	ST国农	83976684.000	70307411.000	83976684.000
4	000005.SZ	世纪星源	914333607.000	913743007.000	914333607.000
5	000006.SZ	深振业A	760774893.000	740905392.000	760774893.000
6	000007.SZ	ST零七	184965363.000	184965363.000	184965363.000
7	000008.SZ	ST宝利来	73653208.000	51715710.000	73653208.000
8	000009.SZ	中国宝安	1090750529.000	1071298932.000	1090750529.000
9	000010.SZ	S ST华新	147017448.000	67793846.000	67793846.000
10	000011.SZ	深物业A	595979092.000	139737298.000	528373849.000
11	000012.SZ	南玻A	2078582560.000	963703318.000	1315998568.000
12	000014.SZ	沙河股份	201705187.000	201703922.000	201705187.000
13	000016.SZ	深康佳A	1203972704.000	599910010.000	798296900.000
14	000017.SZ	*ST中华A	551347947.000	116146226.000	302984965.000
15	000018.SZ	ST中冠A	169142356.000	99720453.000	99720453.000

选中数量：1857，总数：1857，选中比例：100.00%

1.4.2.2 可选操作

基本操作完成后，可通过界面中部的功能按钮如下可选操作。

保存方案——筛选条件也可保存到“我的方案”中

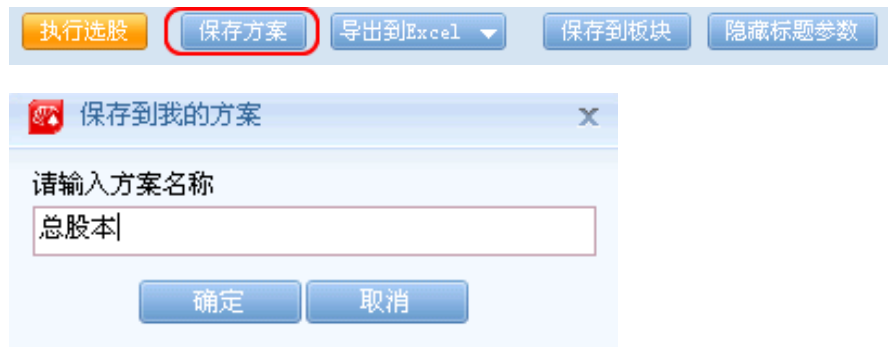

输入想要保存的方案名称，点击“确定”后，该方案会添加到“我的方案”中

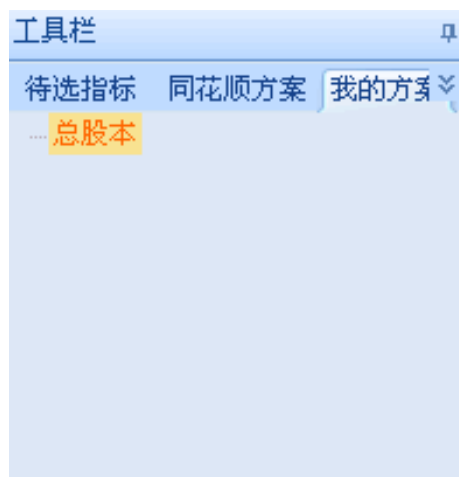

导出到 EXCEL——筛选结果及筛选条件可导出到 EXCEL

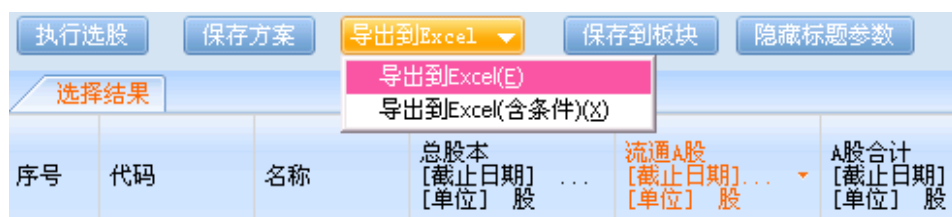

根据需要可选择是否将选股条件一同导出

保存到板块——可将筛选结果保存为自定义板块

自定义板块可以在数据浏览器中使用

1.4.2.3 指标管理

参考数据浏览器中指标管理使用帮助

1.5 财务纵比

1.5.1 财务纵比简介

财务纵比是实现财务数据纵比、横比最便捷的工具，支持：

- 1) 单个公司多报告期财务数据的纵比展示
- 2) 多个公司同报告期财务数据的横比展示
- 3) 多公司多报告期财务数据的并列展示，同时提供统计分析功能，辅以图表

1.5.2 进入“财务纵比”模块

可以通过菜单“股票>>股票数据>>财务纵比”进入该模块。

1.5.3 财务纵比使用说明

财务纵比的主体框架由四个区域及一组功能按钮组成。

四个区域包括选择指标、选择证券、数据报表、数据图形。

功能按钮包括：提取数据、导出到Excel、导出图形、新建sheet、保存模板、删除模板、删除指标。

1.5.3.1 选择指标

在 **待选指标** 下面选择需要的财务指标，可以通过选择父节点整体选择其下面的全部

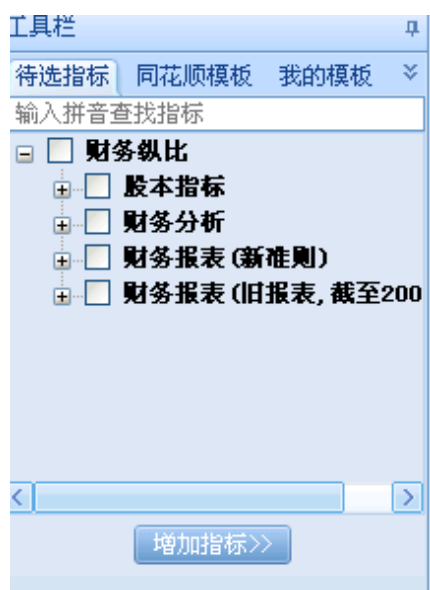

选好指标以后，点击 **增加指标>>** ，指标会进入数据报表区域。

在 **系统模板** 下面选择同花顺提供的财务指标模板。

在 **我的模板** 下面选择自定义的模板。

在 **输入拼音查找指标** 里面可以按字母查找财务指标

1.5.3.2 选择股票

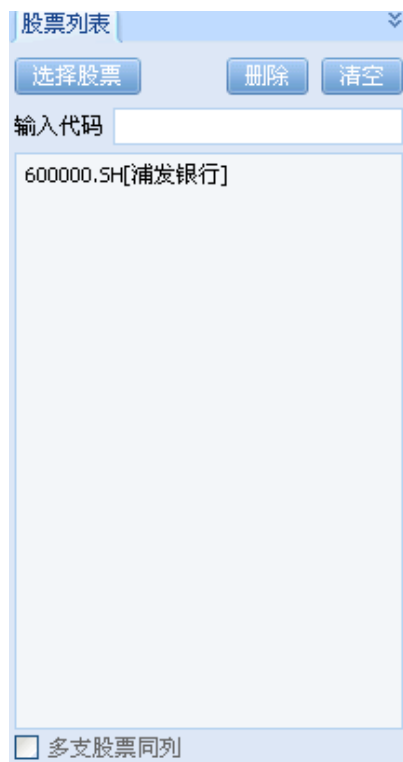

股票选择有二种方法:

一、在 **输入代码** 里面输入需要的证券代码，输入的证券会到股票列表里面；

二、点击 **选择股票**，可以在‘选择板块’中选择需要的证券。

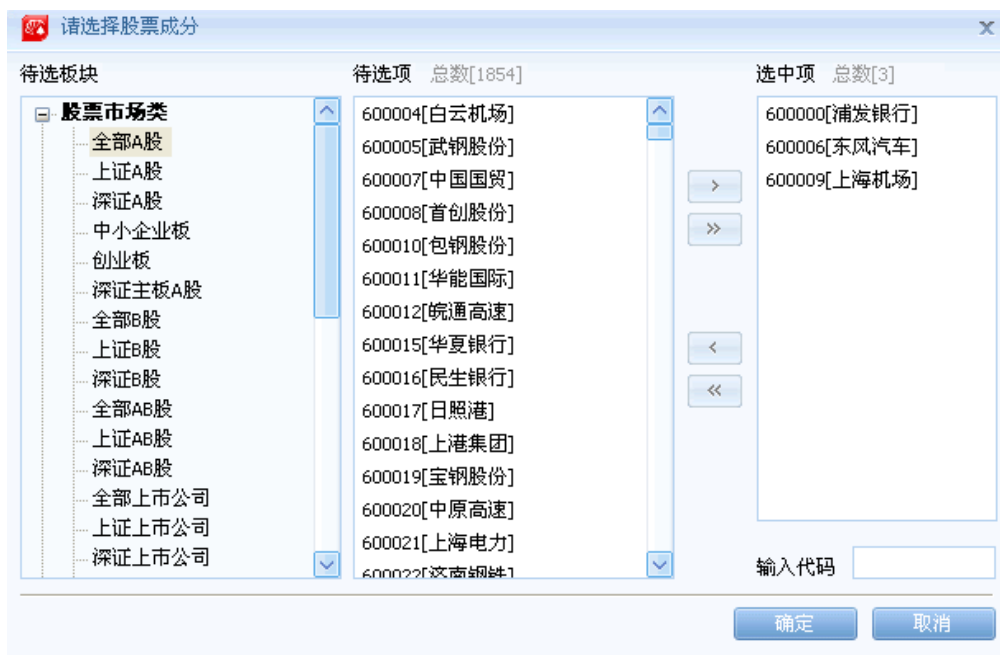

选择 多支股票同列 ，股票列表里面的证券会同时输出在数据报表区域。

1.5.3.3 数据报表

选择报告期		<input type="checkbox"/> 平均数	<input type="checkbox"/> 求和	<input type="checkbox"/> 同比增长	<input type="checkbox"/> 同比增长率	基期 2007 0331	
		<input type="checkbox"/> 环比增长	<input type="checkbox"/> 环比增长率	<input type="checkbox"/> 定基增长	<input type="checkbox"/> 定基增长率		
指标		2005-12-31	2006-12-31	2007-12-31	2008-12-31	2009-12-31	
序号	指标名称	本期数据	本期数据	本期数据	本期数据	本期数据	
1	总股本	3,915,000,000	4,354,882,697	4,354,882,697	5,661,347,506	8,830,045,640	
2	流通A股	900,000,000	1,332,263,340	3,538,227,622	5,012,174,267	7,925,886,508	
3	流通股合计	900,000,000	1,332,263,340	3,538,227,622	5,012,174,267	7,925,886,508	

点击 ，可以选择财务指标的报告期。

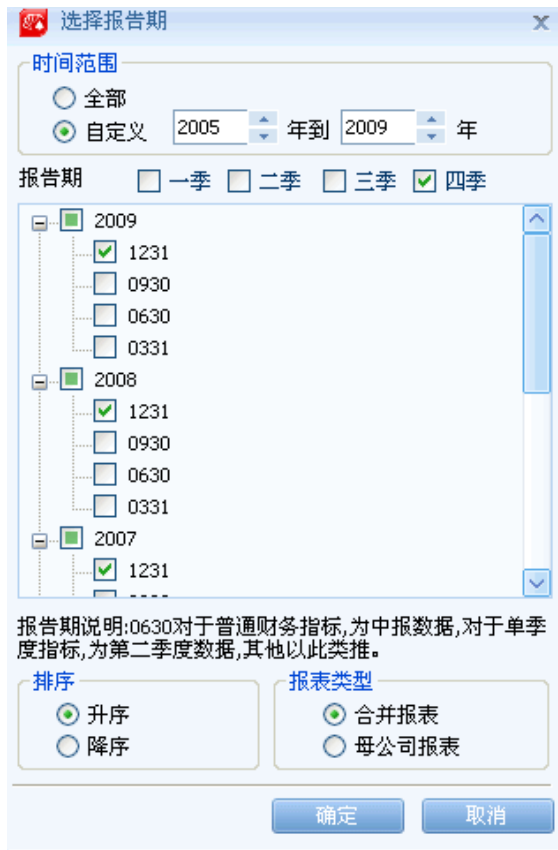

可以选择 平均数 求和 同比增长 同比增长率 等财务指标的衍生指标, 当定基增长率、定基同比增长率的时候 定基增长 定基增长率, 需要选择基期
基期 2007 0331。

当数据报表区域设置完成以后, 可以点击工具栏中的  完成数据的提取。

1.5.3.4 数据图形

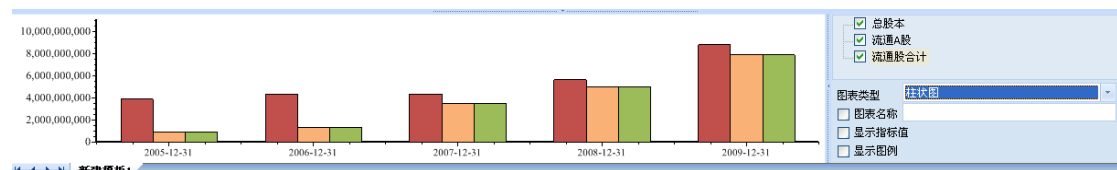

选择指标

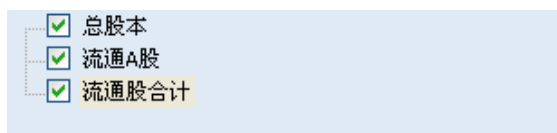

图形设置

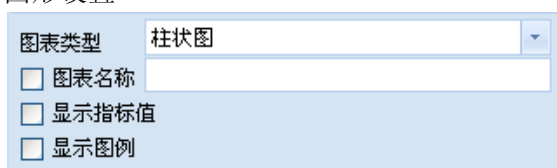

1.5.3.5 功能按钮

 **提取数据** 获取数据

 **导出到Excel** 将数据提取结果输出到EXCEL 中

 **导出图形** 将图形区域中的图形导出

 **新建Sheet页** 打开新的 SHEET 页面

 **保存模板** 将当前指标模板保存到“我的模板”中

 **修改指标次序** 删除选中的自定义模板

 **删除指标** 删除选中的指标

1.6 行情序列

1.6.1 行情序列简介

行情序列是专用的行情数据导出工具。用户可以定义各种要素进行数据导出，包括证券类型、行情指标、时间范围、时间单位、数据组织方式、数据文件格式等。

股票行情指标包括：开盘价、收盘价、最高价、最低价、涨跌、涨跌幅、成交量、PE市盈率、PB 市净率、总股本、流通股本、总市值等。

基金行情指标包括：开盘价、收盘价、最高价、最低价、涨跌、涨跌幅、成交量、单位净值、累计净值等。

指数行情指标包括：开盘价、收盘价、最高价、最低价、涨跌、涨跌幅、成交金额等。

1.6.2 进入“行情序列”模块

可以通过菜单“股票>>股票数据>>行情序列”进入该模块。

1.6.3 行情序列使用说明

行情序列的使用可以分为六个步骤：选择证券、选择指标、选择时间、选择格式、选择输出方式、导出数据。

1.6.3.1 选择证券

选择股票

在证券类型 选择股票，在选择好证券类型‘股票’以后，其选择证券的‘范围’里面会出现股票列表，在股票列表里面选择需要的‘股票板块’。

如选择‘上证A股’，点击‘上证A股’，在待选框中会出现‘上证A股’的成份股，在待选框中可以选择一个或者多个(用Shift 快捷键或者用鼠标左键拖拉)，然后点击待选框和选中框之间的按钮 ，此时选中的股票就进入了选中框中，选中框中的证券就是输出结果中的证券。当然也可以直接点击按钮 ，将待选框中所有证券全部选入选中框中。

在选中框中同样可以通过按钮 、、将选中框中的证券选入到待选框中。

在 **输入代码** 中输出需要的证券代码，可以将证券直接选入到选中框。

选择基金与选择指数操作方法与股票类似。

1.6.3.2 选择指标

在选择指标区域，点击指标前面的选择框，指标前面打勾的为选中指标
可以通过“复权方式”，为证券的价格选择复权的方式：不复权、前复权、后复权。

选择指标

<input checked="" type="checkbox"/> 开盘价	<input checked="" type="checkbox"/> 收盘价
<input checked="" type="checkbox"/> 最高价	<input checked="" type="checkbox"/> 最低价
<input checked="" type="checkbox"/> 涨跌	<input checked="" type="checkbox"/> 涨跌幅
<input checked="" type="checkbox"/> 前收盘价	<input checked="" type="checkbox"/> 均价

复权方式

<input type="checkbox"/> 成交量	<input type="checkbox"/> A股流通市值
<input type="checkbox"/> 成交金额	<input type="checkbox"/> B股流通市值
<input type="checkbox"/> 换手率	<input type="checkbox"/> 总股本
<input type="checkbox"/> PE市盈率	<input type="checkbox"/> A股流通股本
<input type="checkbox"/> PB市净率	<input type="checkbox"/> B股流通股本
<input type="checkbox"/> PS市销率	<input type="checkbox"/> PCF市现率
<input type="checkbox"/> 总市值	

1.6.3.3 选择时间

在选择时间区域给行情序列确定开始日期、结束日期、时间周期等。

选择时间

开始日期 上市日
 2010- 5-11

截止日期 最新
 2010- 6-11

时间周期

1.6.3.4 选择格式

在选择格式区域，可以选择输出结果中的空值格式、时间格式、文件格式。

选择格式

空值格式 -- 0 N/A 空

时间格式 YYYY-MM-DD YYMMDD

文件格式 Excel DBF CSV

1.6.3.5 选择输出方式

在输出方式区域可以选择四种输出方式：逐股输出、顺序输出、多股输出（品种×时间）、多股输出（时间×品种）。

输出方式

图例

代码	简称	时间	开盘价
600000.SH	浦发银行	2008-07-01	22.20
600000.SH	浦发银行	2008-07-02	20.15
600000.SH	浦发银行	2008-07-03	19.70
600000.SH	浦发银行	2008-07-04	21.29
600000.SH	浦发银行	2008-07-07	21.19
600000.SH	浦发银行	2008-07-08	22.55
600000.SH	浦发银行	2008-07-09	22.75
600000.SH	浦发银行	2008-07-10	22.89
600000.SH	浦发银行	2008-07-11	23.53
600000.SH	浦发银行	2008-07-14	22.90
600000.SH	浦发银行	2008-07-15	23.61
600000.SH	浦发银行	2008-07-16	21.30
600000.SH	浦发银行	2008-07-17	21.36
600000.SH	浦发银行	2008-07-18	20.80

1.6.3.6 导出数据

点击 ，就可以将设定好的证券行情数据导出

导出结果:

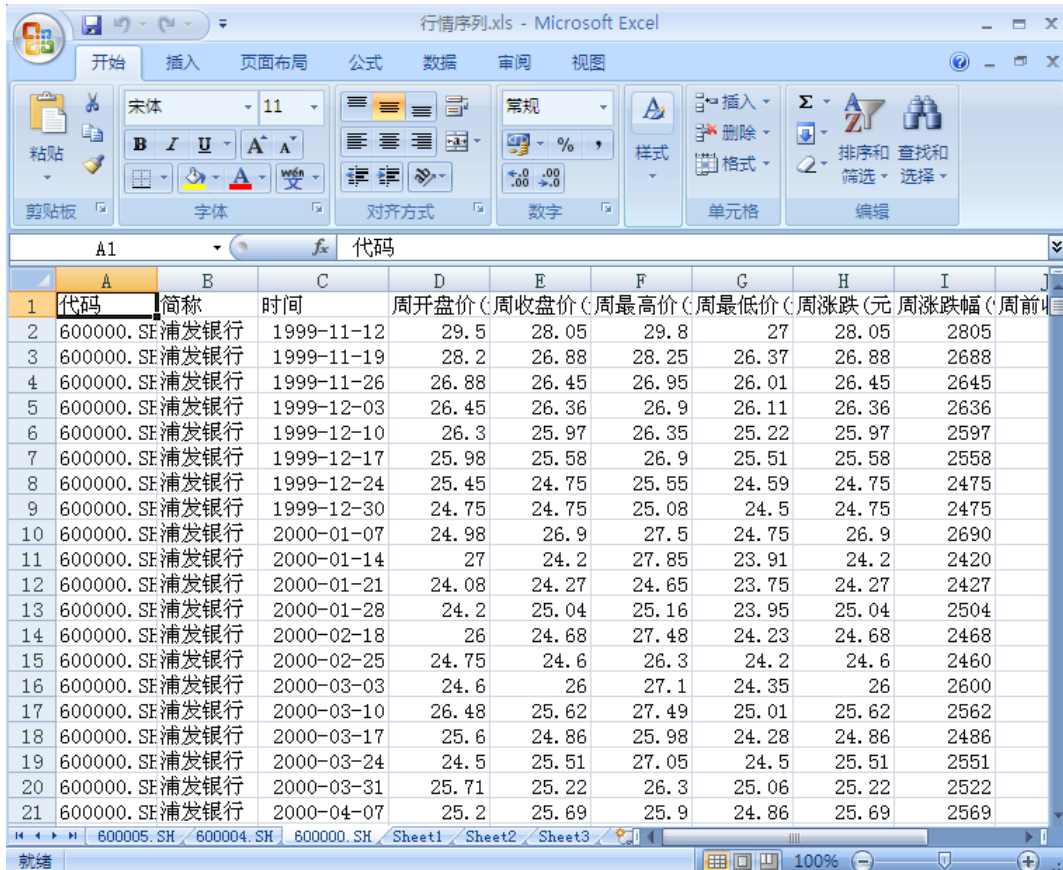

	A	B	C	D	E	F	G	H	I	J
1	代码	简称	时间	周开盘价	周收盘价	周最高价	周最低价	周涨跌(元)	周涨跌幅(%)	周前收
2	600000.SH	浦发银行	1999-11-12	29.5	28.05	29.8	27	28.05	2805	
3	600000.SH	浦发银行	1999-11-19	28.2	26.88	28.25	26.37	26.88	2688	
4	600000.SH	浦发银行	1999-11-26	26.88	26.45	26.95	26.01	26.45	2645	
5	600000.SH	浦发银行	1999-12-03	26.45	26.36	26.9	26.11	26.36	2636	
6	600000.SH	浦发银行	1999-12-10	26.3	25.97	26.35	25.22	25.97	2597	
7	600000.SH	浦发银行	1999-12-17	25.98	25.58	26.9	25.51	25.58	2558	
8	600000.SH	浦发银行	1999-12-24	25.45	24.75	25.55	24.59	24.75	2475	
9	600000.SH	浦发银行	1999-12-30	24.75	24.75	25.08	24.5	24.75	2475	
10	600000.SH	浦发银行	2000-01-07	24.98	26.9	27.5	24.75	26.9	2690	
11	600000.SH	浦发银行	2000-01-14	27	24.2	27.85	23.91	24.2	2420	
12	600000.SH	浦发银行	2000-01-21	24.08	24.27	24.65	23.75	24.27	2427	
13	600000.SH	浦发银行	2000-01-28	24.2	25.04	25.16	23.95	25.04	2504	
14	600000.SH	浦发银行	2000-02-18	26	24.68	27.48	24.23	24.68	2468	
15	600000.SH	浦发银行	2000-02-25	24.75	24.6	26.3	24.2	24.6	2460	
16	600000.SH	浦发银行	2000-03-03	24.6	26	27.1	24.35	26	2600	
17	600000.SH	浦发银行	2000-03-10	26.48	25.62	27.49	25.01	25.62	2562	
18	600000.SH	浦发银行	2000-03-17	25.6	24.86	25.98	24.28	24.86	2486	
19	600000.SH	浦发银行	2000-03-24	24.5	25.51	27.05	24.5	25.51	2551	
20	600000.SH	浦发银行	2000-03-31	25.71	25.22	26.3	25.06	25.22	2522	
21	600000.SH	浦发银行	2000-04-07	25.2	25.69	25.9	24.86	25.69	2569	

1.7 板块分析

1.7.1 板块分析概述

板块分析是用于行业、指数、自定义板块等总体指标的计算，如计算全部 A 股的市盈率等，还可以实现总体指标的时间序列分析、横向对比等功能。

1.7.1.1 板块数据浏览器

板块数据浏览器主要用于市场板块（全部 A 股、上证 180、上证 50、沪深 300 等）、行业板块（同花顺行业、申万行业、证监会行业等）等相应板块的截面数据的提取，如板块的行情指标、财务指标、估值指标等。

1.7.1.2 板块行情序列

板块行情序列主要用于市场板块（全部 A 股、上证 180、上证 50、沪深 300 等）、行业板块（同花顺行业、申万行业、证监会行业等）等相应板块的时间序列数据的提取，如板块的行情数据、财务数据、估值数据等。

1.7.1.3 板块财务纵比

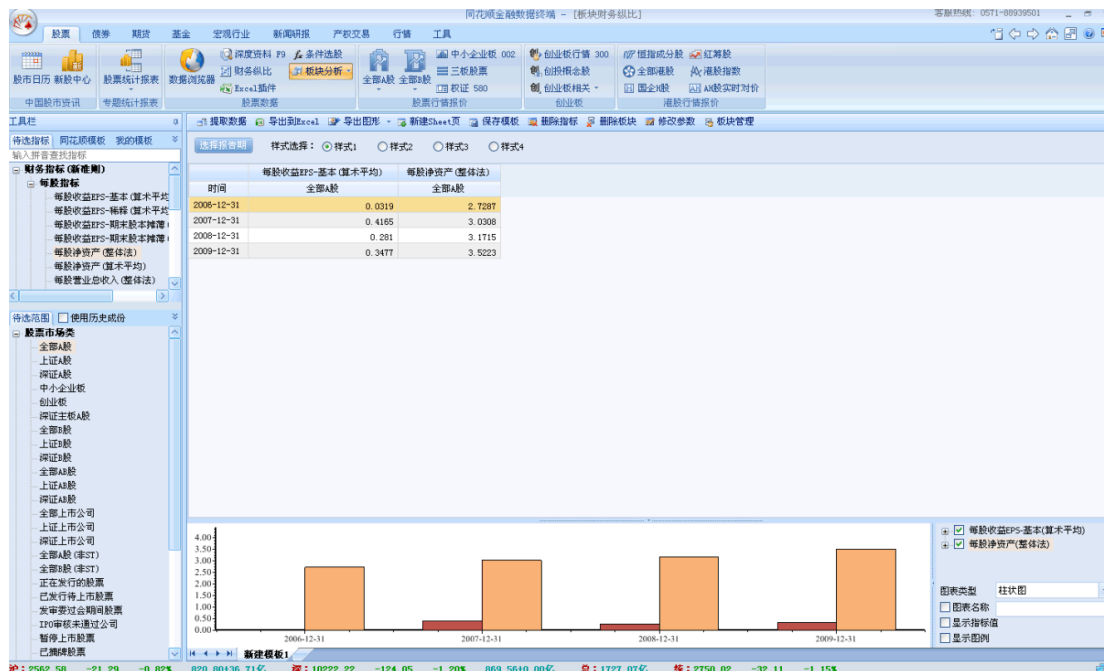

板块财务纵比主要用于市场板块（全部 A 股、上证 180、上证 50、沪深 300 等）、行业板块（同花顺行业、申万行业、证监会行业等）等相应板块的财务数据的对比分析，如全部 A 股与沪深 300 的每股收益均值对比等。

1.7.2 板块分析使用操作

1.7.2.1 板块数据浏览器使用操作

1、模块入口

可以通过菜单栏股票》股票数据》板块分析》板块数据浏览器进入该模块。

2、使用指示

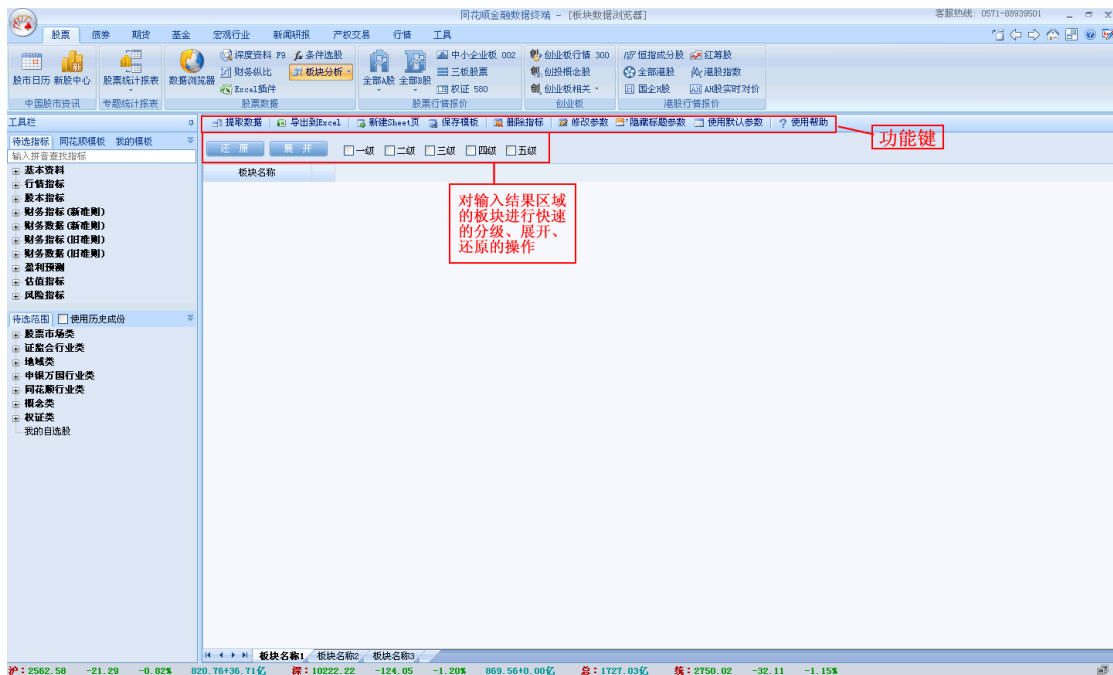

- 使用步骤：一、选择指标，选择指标的同时会完成参数的自行设定
二、板块选择，选择您所需要的板块
三、提取数据，将在界面的右边显示数据

3、功能键说明

功能键说明

功能键	使用说明
	选择好指标、板块以后，点击此按钮提取相应的数据

 导出到Excel	将提取的数据导出到Excel文件中
 新建Sheet页	点击此按钮会出现一个新的SHEET页面
 保存模板	提取数据后点击此按钮，将相应的板块与指标保存到‘我的模板’中
 删除指标	选择好相应的指标，点击此按钮，输出结果会将此指标删除
 修改参数	点击此按钮，可以对所选指标参数进行设置
 隐藏标题参数	点击此按钮，可以将指标的参数隐藏
 使用默认参数	点击此按钮，可以不需要对参数进行额外设定，方便快速选择
 使用帮助	点击此按钮，可以查看使用帮助

1.7.2.2 板块行情序列使用操作

1、模块入口

可以通过菜单栏股票》股票数据》板块分析》板块行情序列进入该模块。

2、使用指示

使用步骤：

- 一、选择指标，选择指标的同时会完成参数的自行设定
- 二、板块选择，选择您所需要的板块
- 三、设定时间
- 四、提取数据，将在界面的右边显示数据

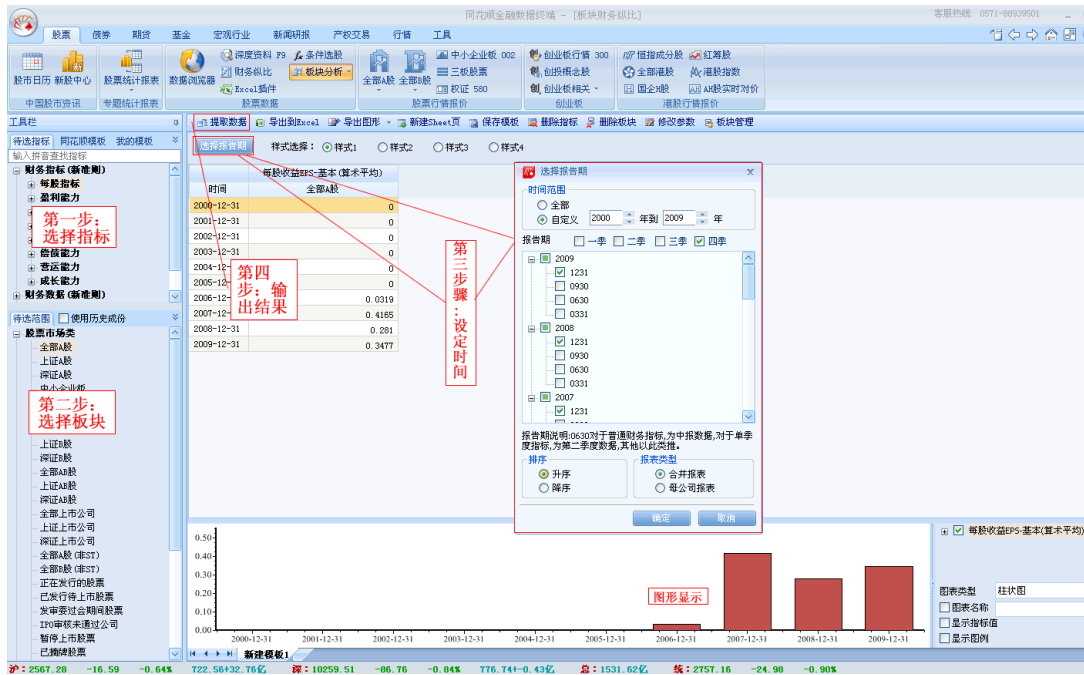

1.7.2.3 板块财务纵比使用操作

1、模块入口

可以通过菜单栏股票》股票数据》板块分析》板块财务纵比进入该模块。

2、使用指示

- 使用步骤：
- 一、选择指标，选择指标的同时会完成参数的自行设定
 - 二、板块选择，选择您所需要的板块
 - 三、设定时间
 - 四、提取数据，将在界面的右边显示数据 2.3.4 输出结果操作

二. 宏观行业

2.1 宏观行业数据浏览器

2.1.1 宏观行业数据浏览器概述

2.1.1.1 宏观行业数据浏览器简介

数据浏览器是用于制作中国宏观、行业经济、全球宏观等个性化数据报表，并可支持对相应数据的统计、排序、以及作图等操作的专业数据工具。

根据数据类型的不同，可分为中国宏观数据浏览器、行业经济数据浏览器、全球宏观数据浏览器。

2.1.1.2 宏观行业数据浏览器界面

宏观行业数据浏览器界面由三块主体区域以及一组功能按钮组成。

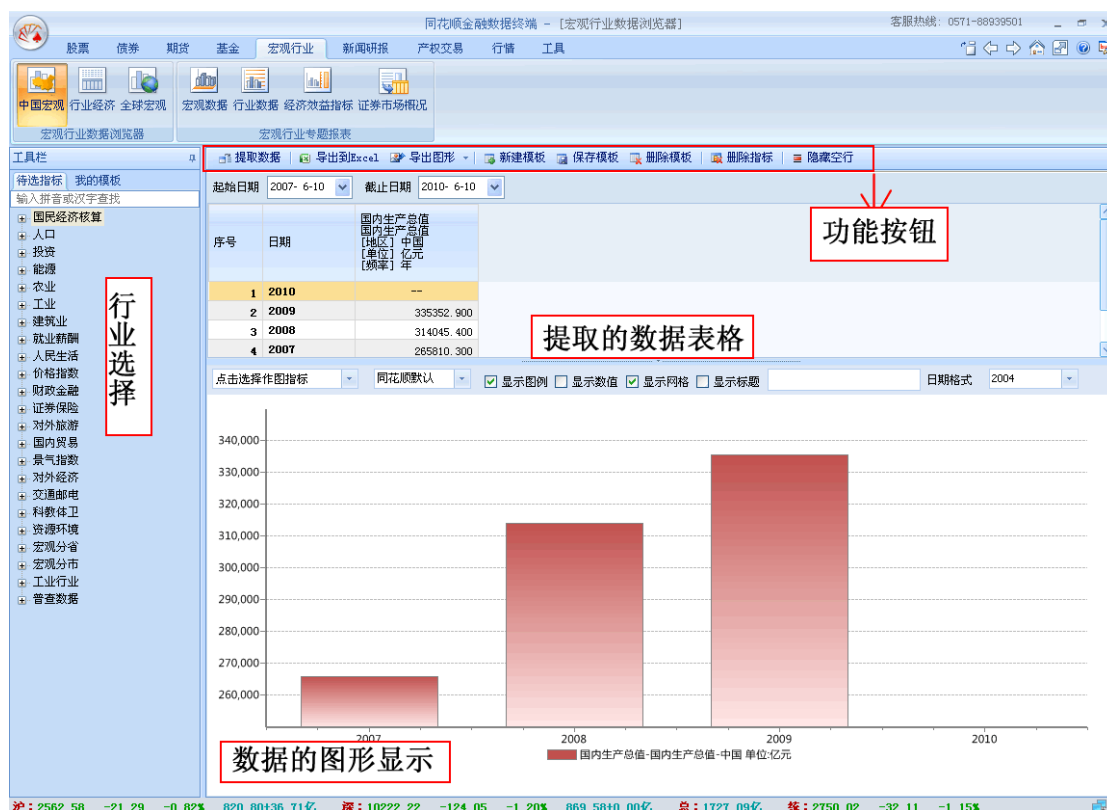

用户可在“待选指标”区域针对系统提供的30000余项系统提供的指标进行查询，制作出符合条件的数据报表。

用户可将自定义的系列指标保存到“我的模板”中，便于重复调用。

2.1.1.3 指标查找与指标帮助

系统支持依据指标的汉语拼音首字母或者指标字段对所有指标进行检索。

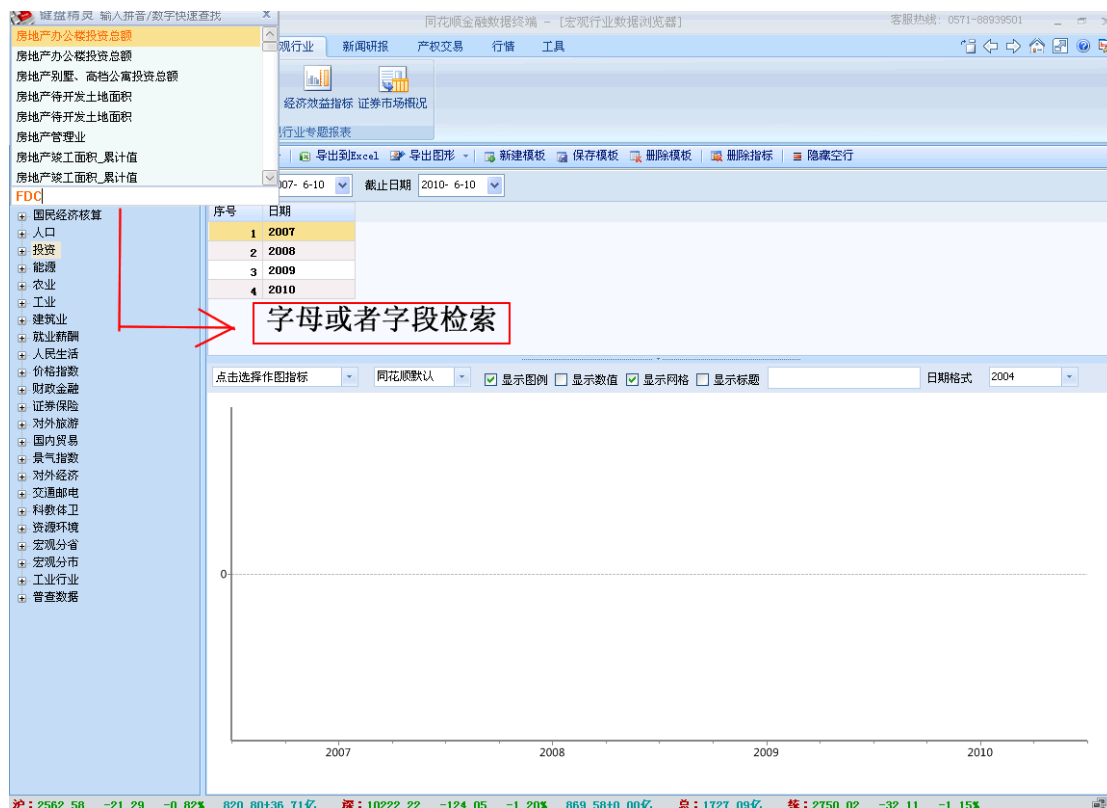

2.1.2 如何使用数据浏览器

2.1.2.1 基本步骤

使用数据浏览器可概括为四个基本步骤：具体操作详见下图。

- 第一步：选择指标
- 第二步：设置起始终止时间
- 第三步：提取数据
- 第四步：选择作图

第一步：选择指标——在左边的待选指标区域选择所要查询的指标

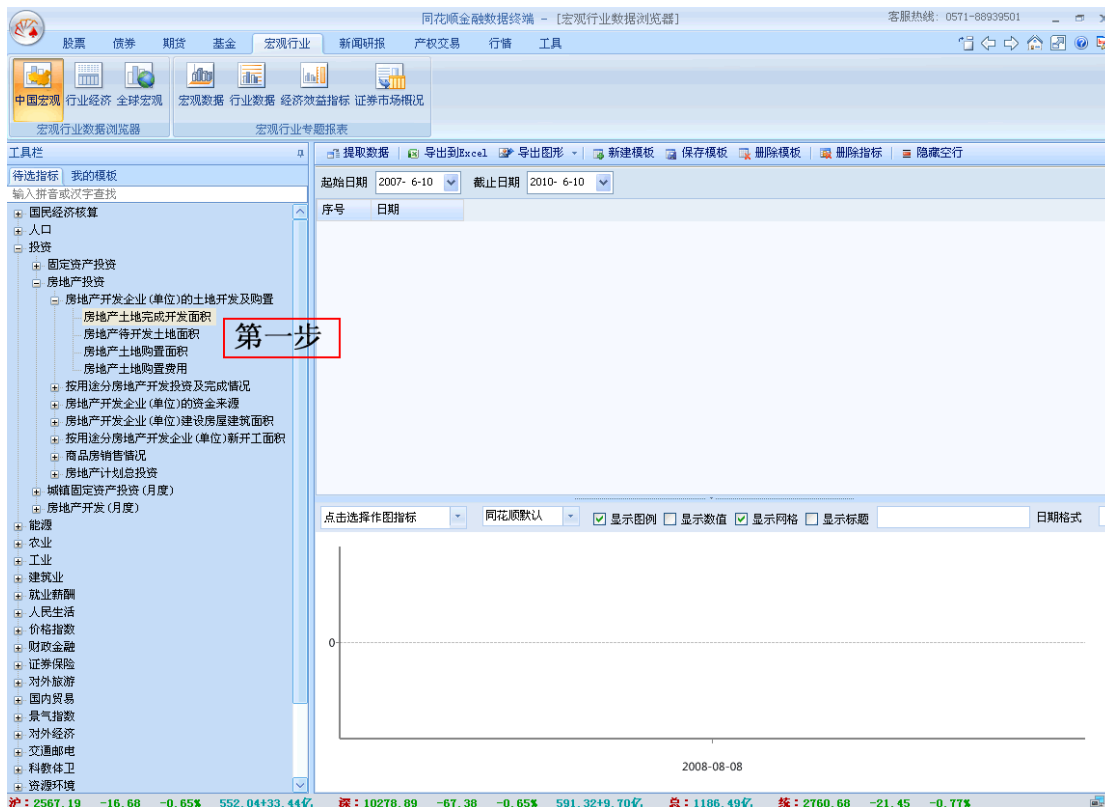

第二步: 设置起始终止时间

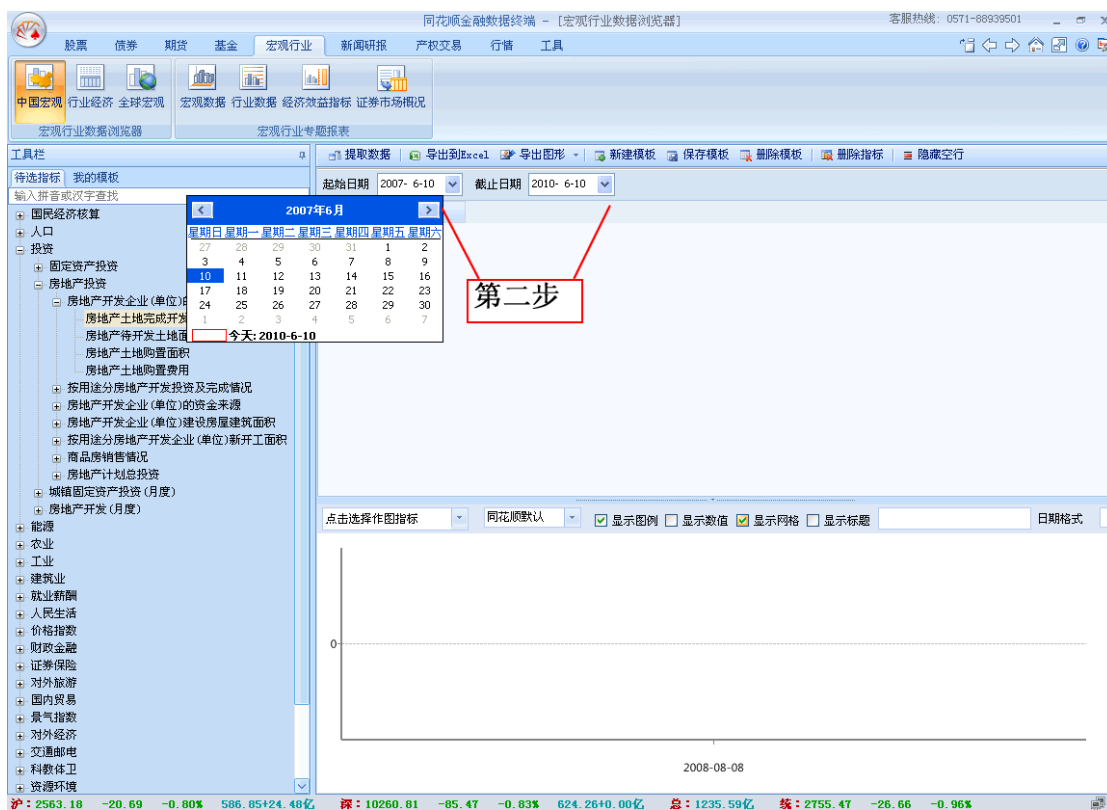

第三步：提取数据

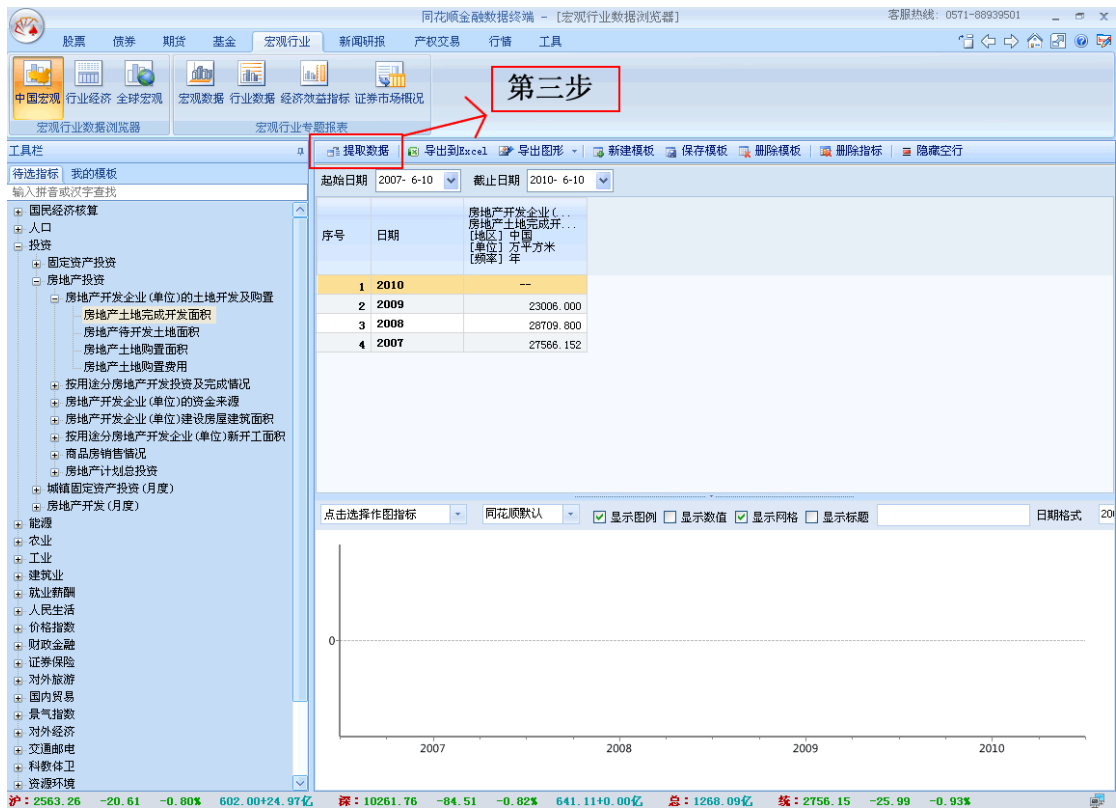

同花顺金融数据终端 - [宏观行业数据浏览器] 客服热线: 0571-88939501

第三步

工具栏: 提取数据 | 导出到Excel | 导出图形 | 新建模板 | 保存模板 | 删除模板 | 删除指标 | 隐藏空行

待选指标: 我的模板
输入拼音或汉字查找

国民经济核算
 人口
 投资
 固定资产投资
 房地产投资
 房地产开发企业(单位)的土地开发及购置
 房地产土地完成开发面积
 房地产待开发土地面积
 房地产土地购置面积
 房地产土地购置费用
 按用途分房地产开发投资及完成情况
 房地产开发企业(单位)的资金来源
 房地产开发企业(单位)建设房屋建筑面积
 按用途分房地产开发企业(单位)新开工面积
 商品房销售情况
 房地产计划总投资
 城镇固定资产投资(月度)
 房地产开发(月度)
 能源
 农业
 工业
 建筑业
 就业薪酬
 人民生活
 价格指数
 财政金融
 证券保险
 对外旅游
 国内贸易
 景气指数
 对外经济
 交通邮电
 科教体卫
 资源环境

序号	日期	房地产开发企业(单位)土地完成开发面积 [地区] 中国 [单位] 万平方米 [频率] 年
1	2010	--
2	2009	23006.000
3	2008	28709.800
4	2007	27566.152

点击选择作图指标: 同花顺默认 显示图例 显示数值 显示网格 显示标题 日期格式: 20

沪: 2563.26 -20.61 -0.80% 602.00+24.97亿 深: 10261.76 -84.51 -0.82% 641.11+0.00亿 总: 1268.09亿 综: 2756.15 -25.99 -0.93%

第四步：选择作图

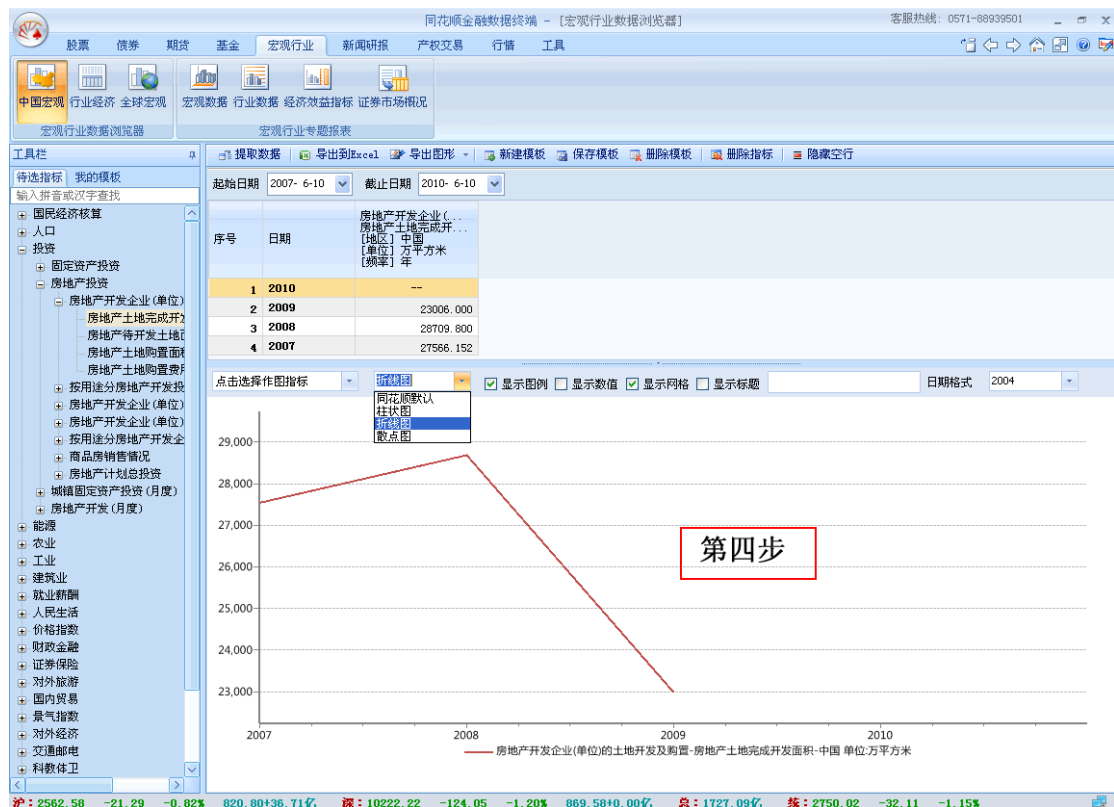

2.1.2.2 功能按钮说明

为了更加灵活地提取数据报表，系统还支持更多的操作功能，主要通过功能按钮或鼠标右键方式实现。

下表中的解释有助于进行可选操作：

数据浏览器功能按钮：

-  **提取数据** 获取数据
-  **导出到Excel** 将数据提取结果输出到EXCEL中
-  **导出图形** 将数据的图形展示导出到粘贴板或是word文档
-  **新建模板** 建立新的模板
-  **保存模板** 将当前指标模板保存到“我的模板”中
-  **删除模板** 将当前的模板删除
-  **删除指标** 删除选中的指标列
-  **隐藏空行** 隐藏部分缺失的数据

2.1.2.3 可选操作

数据浏览器除支持基本操作外，还支持以下操作。

1.  **导出到Excel** 将数据提取结果输出到EXCEL 中；选择保存的路径后，自动导出到EXCEL。

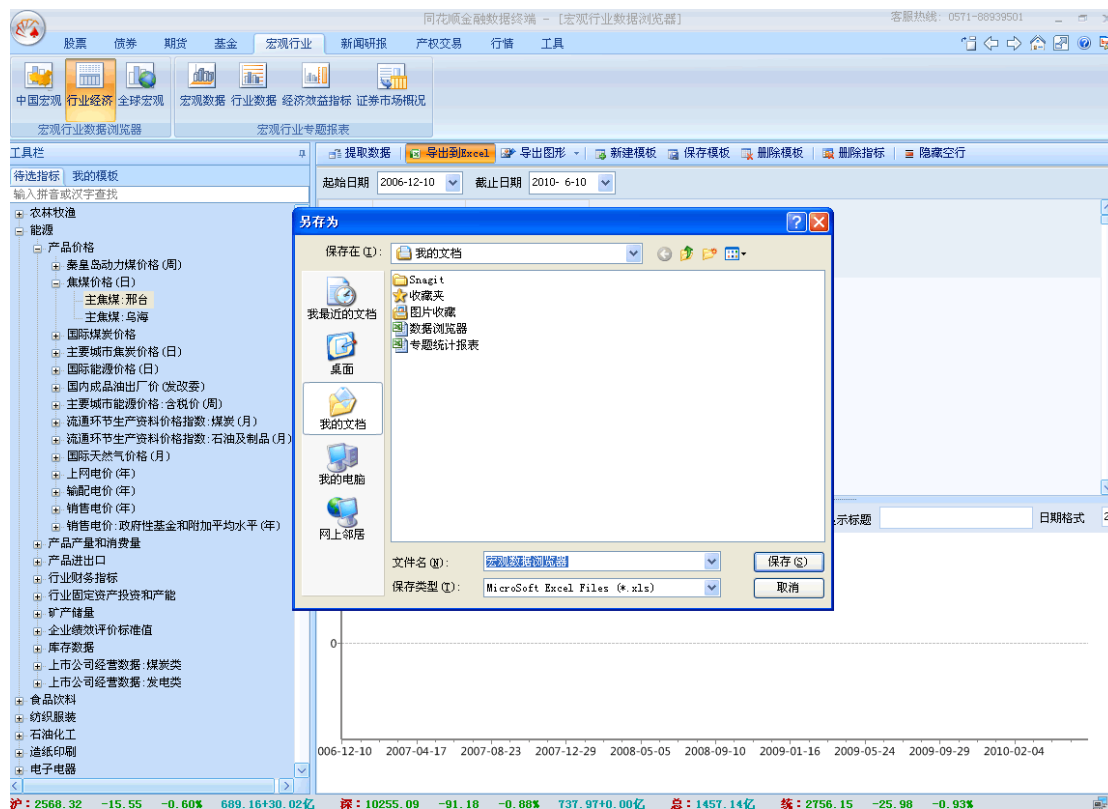

2.  **导出图形** 将数据的图形展示导出到粘贴板或是 word 文档

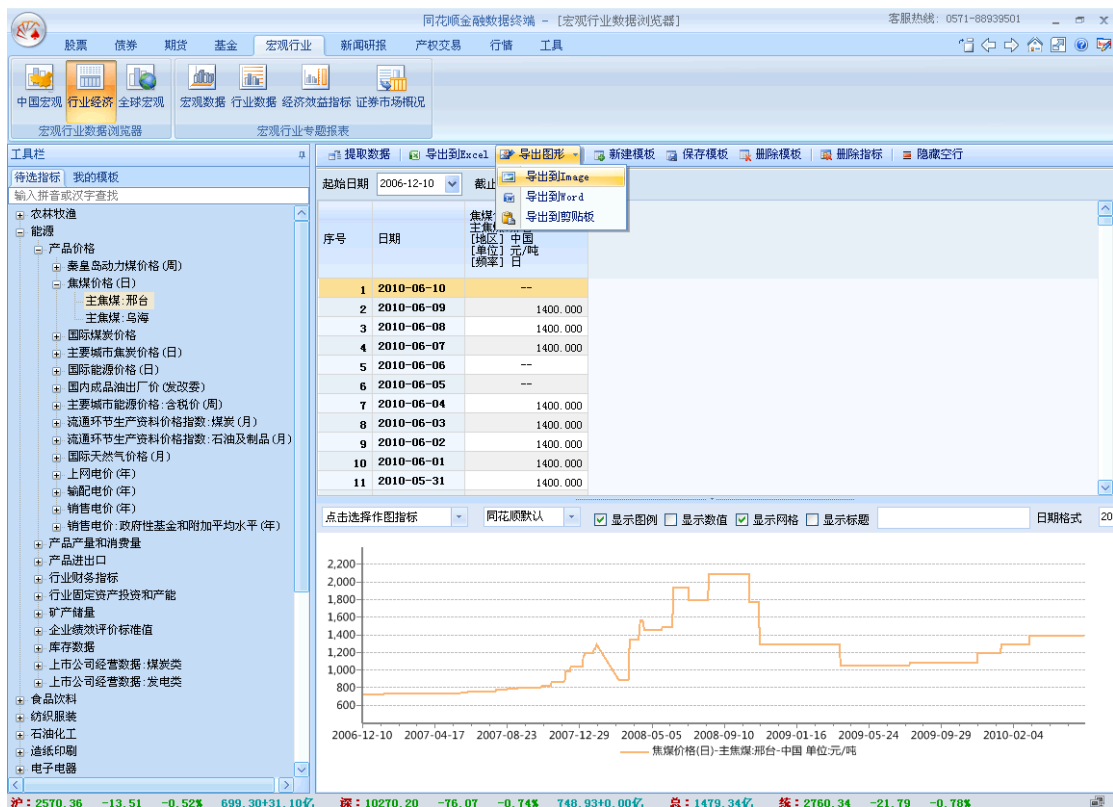

3. **新建模板** 建立新的模板，当用户想快速退出当前界面建立新的模板的时候采用，点击“新建模板”用户可以快速回到初始界面。

4. **保存模板** 将当前指标模板保存到“我的模板”中，这样可以将用户经常关注的的数据指标放在“我的模板”中，避免了用户每次都要选择的麻烦。

保存了模板，用户以后就可以在“我的模板”中查看所关注的指标。

同花顺金融数据终端 - [宏观行业数据浏览器]

股票 债券 期货 基金 宏观行业 新闻研报 产权交易 行情 工具

中国宏观 行业经济 全球宏观 宏观数据 行业数据 经济效益指标 证券市场概况

宏观行业数据浏览器 宏观行业专题报表

工具栏 提取数据 导出到Excel 导出图形 新建模板 保存模板 删除模板

待选指标 我的模板

豆类期货收盘价

起始日期 2006-12-10 截止日期 2010-6-10

序号	日期	农产品期货价格(日) CBOT豆油:期货收盘价 [地区] 美国 [单位] 美分/磅 [频率] 日	农产品期货价格(日) CBOT豆粕:期货收盘价 [地区] 美国 [单位] 美元/短吨 [频率] 日	农产品期货价格(日) CBOT大豆:期货收盘价 [地区] 美国 [单位] 美分/蒲式耳 [频率] 日
1	2010-06-10	--	--	--
2	2010-06-09	--	--	--
3	2010-06-08	36.670	276.800	931.000
4	2010-06-07	36.470	278.700	935.000
5	2010-06-06	--	--	--
6	2010-06-05	--	--	--
7	2010-06-04	36.780	277.200	935.000
8	2010-06-03	37.660	284.000	955.000
9	2010-06-02	37.420	271.400	932.400
10	2010-06-01	37.520	269.400	932.000
11	2010-05-31	--	--	--

5.  **删除模板** 将当前的模板删除，如果用户由于某种原因不想继续保留“我的模板”中的模板，可以选择“删除模板”：可以在“我的模板”中选中要删除的模板，然后点击功能按钮栏里面的“删除模板”；也可以点击右键，选中“删除模板”。

同花顺金融数据终端 - [宏观行业数据浏览器]

股票 债券 期货 基金 宏观行业 新闻研报 产权交易 行情 工具

中国宏观 行业经济 全球宏观 宏观数据 行业数据 经济效益指标 证券市场概况

宏观行业数据浏览器 宏观行业专题报表

工具栏 提取数据 导出到Excel 导出图形 新建模板 保存模板 删除模板

待选指标 我的模板

豆类期货收盘价

修改名称

删除模板

起始日期 2006-12-10 截止日期 2010-6-10

序号	日期	农产品期货价格(日) CBOT豆油:期货收盘价 [地区] 美国 [单位] 美分/磅 [频率] 日	农产品期货价格(日) CBOT豆粕:期货收盘价 [地区] 美国 [单位] 美元/短吨 [频率] 日	农产品期货价格(日) CBOT大豆:期货收盘价 [地区] 美国 [单位] 美分/蒲式耳 [频率] 日
1	2010-06-10	--	--	--
2	2010-06-09	--	--	--
3	2010-06-08	36.670	276.800	931.000
4	2010-06-07	36.470	278.700	935.000
5	2010-06-06	--	--	--
6	2010-06-05	--	--	--
7	2010-06-04	36.780	277.200	935.000
8	2010-06-03	37.660	284.000	955.000
9	2010-06-02	37.420	271.400	932.400
10	2010-06-01	37.520	269.400	932.000
11	2010-05-31	--	--	--

6.  **删除指标** 删除选中的指标列。先选中指标列，然后点击“删除指标”即可；如果要删除多个指标，可以按住“ctrl”键然后选中要删除的指标列，点击“删除指标”就可以完成多个删除。

提取数据 | 导出到Excel | 导出图形 | 新建模板 | 保存模板 | 删除模板 | 删除指标 | 隐藏空行

起始日期: 2006-12-10 | 截止日期: 2010-6-10

选中然后点击

序号	日期	农产品期货价格(日) CBOT豆油:期货收盘价 [地区] 美国 [单位] 美分/磅 [频率] 日	农产品期货价格(日) CBOT豆粕:期货收盘价 [地区] 美国 [单位] 美元/短吨 [频率] 日	农产品期货价格(日) CBOT大豆:期货收盘价 [地区] 美国 [单位] 美分/蒲式耳 [频率] 日	农产品期货价格(日) 豆油:期货结算价 [地区] 中国 [单位] 元/吨 [频率] 日	农产品期货价格(日) 豆粕:期货结算价 [地区] 中国 [单位] 元/吨 [频率] 日
1	2010-06-10	--	--	--	--	--
2	2010-06-09	--	--	--	7502.000	2766.000
3	2010-06-08	36.670	276.800	931.000	7524.000	2780.000
4	2010-06-07	36.470	278.700	935.000	7522.000	2779.000
5	2010-06-06	--	--	--	--	--
6	2010-06-05	--	--	--	--	--
7	2010-06-04	36.780	277.200	935.000	7692.000	2828.000
8	2010-06-03	37.660	284.000	955.000	7658.000	2813.000
9	2010-06-02	37.420	271.400	932.400	7646.000	2804.000
10	2010-06-01	37.520	269.400	932.000	7604.000	2803.000
11	2010-05-31	--	--	--	7624.000	2806.000

7. **隐藏空行** 与 **显示空行**，由于法定假日或者其他原因可能导致数据并不是连续不间断的，这样在提取数据的时候，可能有数据缺失，用户可以选择

隐藏空行，避免这种问题；当然也可以选择 **显示空行**，回到实际状态。

序号	日期	农产品期货价格(日) 豆粕:期货结算价 [地区] 中国 [单位] 元/吨 [频率] 日	操作	序号	日期	农产品期货价格(日) 豆粕:期货结算价 [地区] 中国 [单位] 元/吨 [频率] 日
1	2010-06-10	--	<div style="border: 1px solid red; padding: 5px; display: inline-block;">点击“隐藏空行”</div> <div style="border: 1px solid red; padding: 5px; display: inline-block;">点击“显示空行”</div>	1	2010-06-09	2766.000
2	2010-06-09	2766.000		2	2010-06-08	2780.000
3	2010-06-08	2780.000		3	2010-06-07	2779.000
4	2010-06-07	2779.000		4	2010-06-04	2828.000
5	2010-06-06	--		5	2010-06-03	2813.000
6	2010-06-05	--		6	2010-06-02	2804.000
7	2010-06-04	2828.000		7	2010-06-01	2803.000
8	2010-06-03	2813.000		8	2010-05-31	2806.000
9	2010-06-02	2804.000		9	2010-05-28	2835.000
10	2010-06-01	2803.000		10	2010-05-27	2829.000
11	2010-05-31	2806.000		11	2010-05-26	2829.000
12	2010-05-30	--	12	2010-05-25	2839.000	
13	2010-05-29	--	13	2010-05-24	2860.000	
14	2010-05-28	2835.000	14	2010-05-21	2856.000	
15	2010-05-27	2829.000	15	2010-05-20	2869.000	
16	2010-05-26	2829.000	16	2010-05-19	2884.000	

2.2 宏观行业专题报表

2.2.1 宏观行业专题报表概述

2.2.1.1 宏观行业专题报表简介

根据数据类型的不同，可分为宏观数据专题报表、行业数据专题报表、行业经济效益指标和企业绩效评价标准值四部分。

专题报表是对数据浏览器里面的数据的提炼和精化，宏观数据专题报表和行业数据专题报表的使用和数据浏览器相似。我们这里具体说明一下行业经济效益指标的使用。

2.2.1.2 行业经济效益指标界面

行业经济效益指标界面由功能按钮、数据输出方式选择、行业选择区和数据表展示区及部分组成。

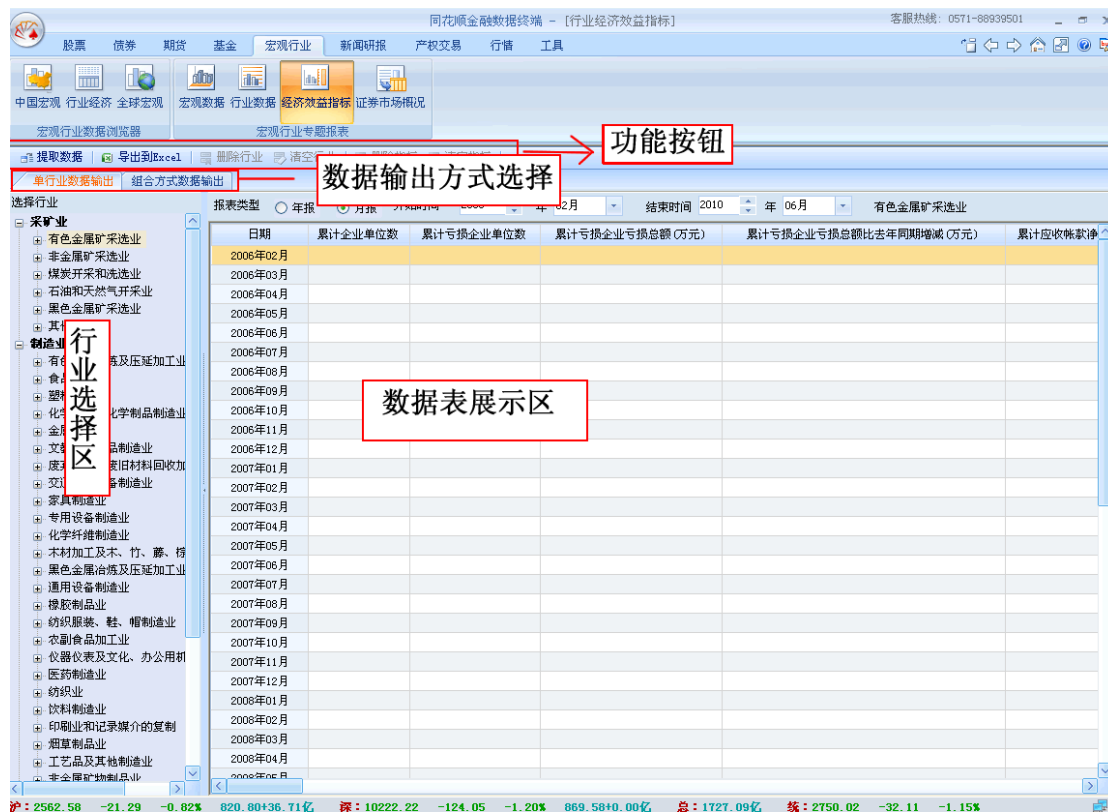

用户可以针对不同的行业查询超过50个基本的指标和14个衍生指标，制作出符合条件的数据报表。

2.2.2 如何使用行业经济效益指标

2.2.2.1 基本步骤

使用数据浏览器可概括为四个基本步骤：具体操作详见下图。

- 第一步：选择单行业数据输出/组合方式数据输出
- 第二步：选择行业或者指标
- 第三步：设置起始终止时间及报表类型
- 第四步：提取数据

第一步：选择单行业数据输出/组合方式数据输出

单行业数据输出是选择的行业的全部的数据指标；组合方式数据输出的是不同行业的数据指标（可以是单个也可以是多个）。单行业数据输出的操作类似数据浏览器，这里详细说明组合方式数据输出。

第二步：选择行业和指标

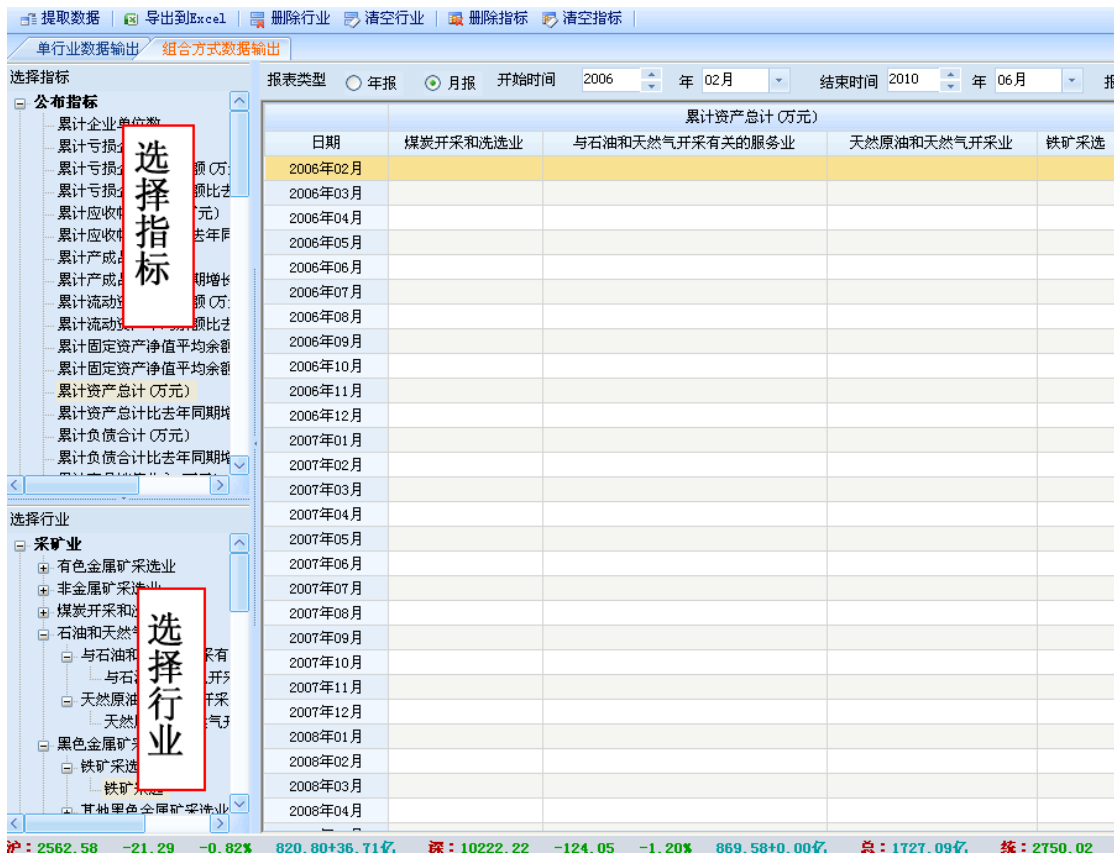

提取数据 导出到Excel 删除行业 清空行业 删除指标 清空指标

单行业数据输出 组合方式数据输出

选择指标 公布指标

选择行业 采矿业

报表类型 年报 月报 开始时间 2006 年 02月 结束时间 2010 年 06月 报

日期	累计资产总计 (万元)			
	煤炭开采和洗选业	与石油和天然气开采有关的服务业	天然原油和天然气开采业	铁矿采选
2006年02月				
2006年03月				
2006年04月				
2006年05月				
2006年06月				
2006年07月				
2006年08月				
2006年09月				
2006年10月				
2006年11月				
2006年12月				
2007年01月				
2007年02月				
2007年03月				
2007年04月				
2007年05月				
2007年06月				
2007年07月				
2007年08月				
2007年09月				
2007年10月				
2007年11月				
2007年12月				
2008年01月				
2008年02月				
2008年03月				
2008年04月				

沪：2562.58 -21.29 -0.82% 820.80+36.71亿 深：10222.22 -124.05 -1.20% 869.58+0.00亿 总：1727.09亿 综：2750.02

第三步：选择起始时间及报表类型

提取数据 导出到Excel 删除行业 清空行业 删除指标 清空指标

单行业数据输出 组合方式数据输出

选择指标 公布指标

选择行业 采矿业

选择起始时间及报表类型

报表类型 年报 月报 开始时间 2006 年 02月 结束时间 2010 年 06月 报表样式 样式一

日期	累计资产总计 (万元)			
	煤炭开采和洗选业	与石油和天然气开采有关的服务业	天然原油和天然气开采业	铁矿采选
2006年02月				
2006年03月				
2006年04月				
2006年05月				
2006年06月				
2006年07月				
2006年08月				
2006年09月				
2006年10月				
2006年11月				
2006年12月				
2007年01月				
2007年02月				
2007年03月				
2007年04月				
2007年05月				
2007年06月				
2007年07月				
2007年08月				
2007年09月				
2007年10月				
2007年11月				
2007年12月				
2008年01月				
2008年02月				
2008年03月				
2008年04月				

沪：2562.58 -21.29 -0.82% 820.80+36.71亿 深：10222.22 -124.05 -1.20% 869.58+0.00亿 总：1727.09亿 综：2750.02 -32.11 -1.15%

第四步：提取数据

三. 基金

3.1 基金数据浏览器

基金数据浏览器的使用说明参照股票数据浏览器。

3.2 基金专题报表

3.2.1 基金市场概况

3.2.1.1 基金市场概况

报表说明：

本报报表汇总统计整个基金市场的存量基金数量、份额、资产净值及其占比，并可根据用户所选择的分类方式，实现不同统计角度下的基金市场现状把握，图形化的汇总对比，更方便用户最短时间内掌握基金市场目前发展现状。

界面说明：

上方为汇总表，按照不同的基金分类方式分层次展示不同类型基金各自的数量，份额，资产净值及其在整个基金市场中的占比。

下方为基金市场结构图与明细数据，其中结构图是分类方式中的一级类型基金的数量/份额/资产净值占比，基金明细是上方汇总表选中某类型基金对应的明细基金数据。

序号	基金类型	数量合计(只)	占比(%)	份额合计(亿份)	占比(%)	资产净值合计(亿元)	占比(%)
1	股票型基金	319	47.19	15,094.03	67.12	15,424.8727	63.86
2	封闭式股票型基金	15	2.22	208.46	0.92	516.7027	2.14
3	开放式股票型基金	304	44.97	14,885.58	66.21	14,908.1700	61.72
4	债券型基金	128	18.93	747.61	3.32	845.5774	3.50
5	封闭式债券型基金	1	0.15	---	---	21.5304	0.09
6	开放式债券型基金	127	18.79	747.61	3.32	824.0470	3.41
7	混合型基金	132	19.53	5,205.80	23.15	5,616.6284	23.25
8	开放式混合型基金	132	19.53	5,205.80	23.15	5,616.6284	23.25
9	货币型基金	64	9.47	1,163.99	5.18	1,163.9948	4.82
10	开放式货币型基金	64	9.47	1,163.99	5.18	1,163.9948	4.82
11	封闭式基金	26	3.85	80.00	0.36	835.9198	3.46
12	基金型基金	1	0.15	1.36	0.01	1.2909	0.01
13	保本型基金	6	0.89	193.70	0.86	285.3824	1.10
14	合计	676	100.00	22,486.50	100.00	24,153.6666	100.00

序号	代码	名称	最新净值	最新收盘价	最新份额(亿份)	最新资产净值(亿元)	现任基金经理	历任基金经理	管理公司			
1	040008.OF	华安优选	2010-05-26	0.6628	---	2010-03-31	172.12	2010-03-31	133.0583	张伟	华安基金	
2	150001.SZ	瑞福进取	2010-05-26	0.5430	2010-05-26	0.74	30.00	2010-03-31	49.3827	康晓云, 董明珠	国投瑞银	
3	150002.SZ	大成优选	2010-05-26	0.8820	2010-05-26	0.78	46.74	2010-03-31	44.1834	刘明	大成基金	
4	150006.SZ	长盛同庆A	2010-05-26	1.0580	2010-05-26	1.08	56.75	2010-03-31	159.0246	---	长盛基金	
5	150007.SZ	长盛同庆B	2010-05-26	0.8950	2010-05-26	0.78	86.12	2010-03-31	159.0246	---	长盛基金	
6	150010.SZ	估值优先	2010-05-26	1.0170	2010-05-26	1.04	---	---	---	余荣权, 程洲	国泰基金	
7	150011.SZ	估值进取	2010-05-26	0.9030	2010-05-26	0.90	---	---	---	余荣权, 程洲	国泰基金	
8	182209.OF	泰达市值	2010-05-26	0.7041	2010-02-26	0.00	2010-03-31	93.62	2010-03-31	69.0568	吴俊峰	泰达宏利
9	200008.OF	长城品牌	2010-05-26	0.7531	---	---	2010-03-31	166.70	2010-03-31	149.0385	杨乾平	长城基金
10	360007.OF	光大优势	2010-05-26	0.6770	2010-05-24	0.00	2010-03-31	164.50	2010-03-31	129.8642	高志华	光大保德信
11	518094.OF	文博益智	2010-05-26	0.7754	---	---	2010-03-31	153.47	2010-03-31	132.1891	崔海峰	文博基金

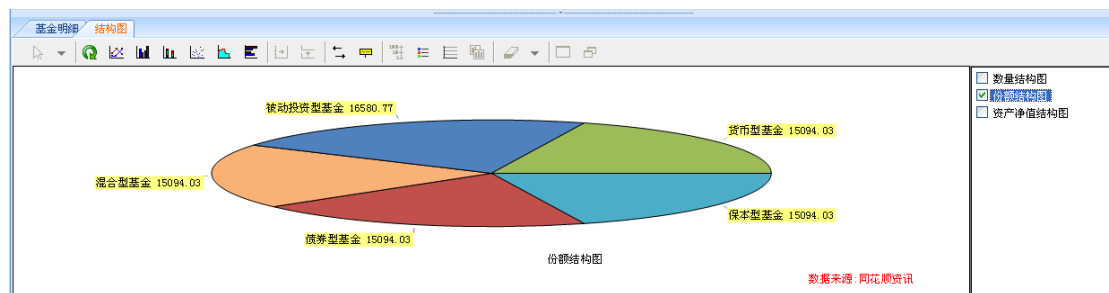

3.2.1.2 基金市场规模变化

报表说明:

汇总统计选定时间段/统计频率的整个基金市场的整体规模变化。

界面说明:

上方为汇总表，展示用户设定时间段/统计频率而得到不同截止日期对应的整个基金市场的整体规模，比如基金总个数，基金总份额，基金总资产净值等，并对开放式/封闭式/股票型/混合型/债券型/保本型/QDII/货币市场型等基金作了区分统计。

下方“时间序列明细表”为上表选中的某个截止日期对应的所有明细基金的基本信息。

下方的“统计图”是对整个基金市场，不同类型基金的只数/份额/资产净值所绘制的柱状图，方便更加直观的观测到整个基金市场的历史发展趋势。

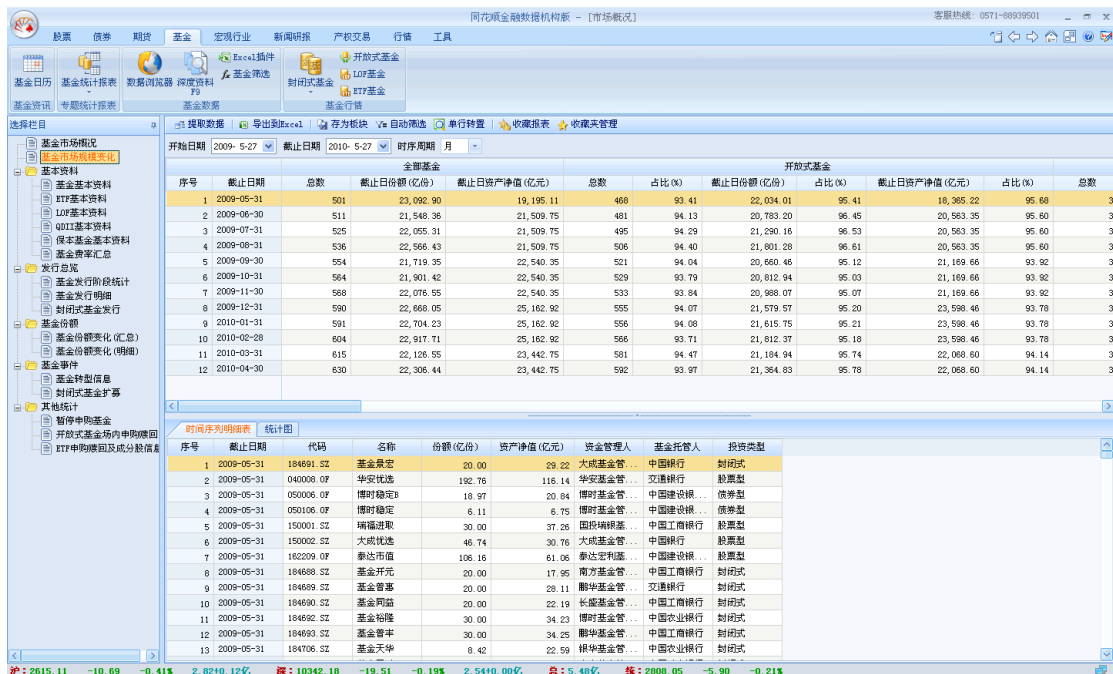

同花顺金融数据机构版 - [市场概况]											
选择科目		开始日期	截止日期	全部基金				开放式基金			
序号	截止日期	总数	截止日份额(亿份)	截止日资产净值(亿元)	总数	占比(%)	截止日份额(亿份)	占比(%)	截止日资产净值(亿元)	占比(%)	总数
1	2009-05-31	501	23,092.90	19,195.11	469	93.41	22,034.01	95.41	16,965.22	95.69	3
2	2009-06-30	511	21,548.36	21,509.75	481	94.13	20,783.20	96.45	20,563.35	95.60	3
3	2009-07-31	525	22,055.31	21,509.75	495	94.29	21,290.16	96.53	20,563.35	95.60	3
4	2009-08-31	536	22,566.43	21,509.75	506	94.40	21,801.28	96.61	20,563.35	95.60	3
5	2009-09-30	554	21,719.35	22,540.35	521	94.04	20,660.45	95.12	21,169.66	93.92	3
6	2009-10-31	564	21,901.42	22,540.35	529	93.79	20,812.94	95.03	21,169.66	93.92	3
7	2009-11-30	568	22,076.55	22,540.35	533	93.84	20,988.07	95.07	21,169.66	93.92	3
8	2009-12-31	590	22,668.05	25,162.92	555	94.07	21,579.57	95.20	23,598.46	93.78	3
9	2010-01-31	591	22,704.23	25,162.92	556	94.08	21,615.75	95.21	23,598.46	93.78	3
10	2010-02-28	604	22,917.71	25,162.92	566	93.71	21,812.37	95.18	23,598.46	93.78	3
11	2010-03-31	615	22,126.55	23,442.75	581	94.47	21,184.94	95.74	22,068.60	94.14	3
12	2010-04-30	630	22,306.44	23,442.75	592	93.97	21,364.83	95.78	22,068.60	94.14	3

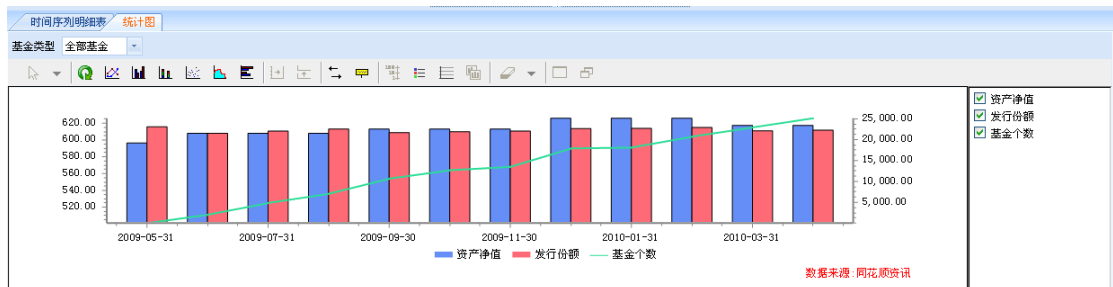

3.2.1.3 基金基本资料

报表说明:

展示截止日期对应范围内基金的基本资料，涵盖基金份额、投资类型、管理公司等，方便用户一页概览自己关注范围内的基金基本资料。

界面说明:

依次显示明细基金的最新净值、最新收盘价、最新份额、最新资产净值等基金基本资料。

同花顺金融数据机构版 - [市场概况] 客服热线: 0571-88939501

基金市场概况	最新净值	最新收盘价	最新份额(亿份)	最新资产净值(亿元)
3 160602.OF 普天债券A 2010-05-26 1.2030 2010-02-26 0.000 2010-03-31 1.64 2010-03-31 1.9707	4 160608.OF 普天债券B 2010-05-26 1.1650 2010-02-26 0.000 2010-03-31 2.92 2010-03-31 3.4072	5 160612.OF 鹏华丰收 2010-05-26 1.1200 2010-02-26 0.000 2010-03-31 7.92 2010-03-31 8.8484	6 161601.OF 新蓝筹 2010-05-26 0.7671 2010-02-26 0.000 2010-03-31 185.85 2010-03-31 157.0971	7 161603.OF 融通债券 2010-05-26 1.0630 2010-02-26 0.000 2010-03-31 3.85 2010-03-31 4.0584

关键指标说明:

最新净值/最新收盘价/最新份额/最新资产净值:

因为这四个指标在基金公司不同公布频率下的数据更新程度,可能会有不同截止日期对应的最新指标,为了更加准确的显示某个基金的某个最新指标,需要分别展示该指标对应的截止日期。

3.2.1.4ETF 基本资料

报表说明:

展示ETF 基金认购申购等一些基本信息。

界面说明:

一页概览所有ETF 基金的重要基本资料,因为ETF 会有不同于通常开放式基金的发行,认购,申购赎回信息。

基金代码	名称	网上现金发售代码	网上现金认购起始日	网上现金认购截止日	网上现金认购份额(份)	网上现金认购份额(份)	网上现金认购日期	网上现金
1 159901.OF	舜100ETF	159901	2006-02-21	2006-03-17	1000	99999000	2006-02-21	2006-03-17
2 159902.OF	中小板	159902	2006-05-22	2006-06-16	1000	99999000	2006-05-22	2006-06-16
3 159903.OF	舜成ETF	159903	2009-11-09	2009-11-27	1000	99999000	2009-11-09	2009-11-27
4 510010.OF	治理ETF	510013	2009-09-18	2009-09-18	1000	99999000	2009-09-18	2009-09-18
5 510020.OF	超大ETF	510023	2009-12-23	2009-12-23	1000	99999000	2009-12-07	2009-12-23
6 510030.OF	上证180价...	510033	2010-04-14	2010-04-16	1000	99999000	2010-03-22	2010-04-16
7 510050.OF	50ETF	510053	2004-12-24	2004-12-24	1000	99999000	2004-11-29	2004-12-24
8 510060.OF	央企ETF	510063	2009-08-20	2009-08-20	1000	99999000	2009-07-20	2009-08-20
9 510130.OF	中盘ETF	510133	2010-03-17	2010-03-19	1000	99999000	2010-03-25	2010-03-19
10 510180.OF	180ETF	510183	2006-04-06	2006-04-06	1000	99999000	2006-03-09	2006-04-06
11 510880.OF	红利ETF	510883	2006-11-08	2006-11-10	1000	99999000	2006-10-30	2006-11-10

3.2.1.5 LOF 基本资料

报表说明：

展示目前所有LOF 基金（即上市交易的开放式基金）的基本资料，如上市日期，上市交易份额等。

界面说明：

一页概览所有LOF 基金的基本资料。

基金代码	名称	上市板	上市日期	上市交易份额(亿份)	份额日期	场内份额(亿份)
1 160106.OF	南方顺纪	深市	2004-12-20	11.7039	2010-05-26	1.2745
2 160108.OF	南方高增	深市	2005-09-21	1.7659	2010-05-26	1.6520
3 160119.OF	南方500	深市	2009-11-11	5.9141	2010-05-26	2.5969
4 160211.OF	国寿小盘	深市	2010-01-07	8.2573	2010-05-26	3.7097
5 160311.OF	华夏蓝筹	深市	2007-05-28	11.6593	2010-05-26	4.0975
6 160314.OF	华夏行业	深市	2009-01-14	18.2314	2010-05-26	9.0361
7 160505.OF	博时主题	深市	2005-02-22	1.9704	2010-05-26	3.9198
8 160607.OF	新华价值	深市	2006-09-18	2.3745	2010-05-26	6.8190
9 160610.OF	新华动力	深市	2007-03-09	6.3552	2010-05-26	2.0754
10 160611.OF	新华治理	深市	2007-07-18	25.1280	2010-05-26	5.7523
11 160613.OF	新华创新	深市	2008-11-10	1.7729	2010-05-26	0.0633
12 160615.OF	新华300	深市	2009-05-08	3.9450	2010-05-26	0.8543
13 160616.OF	新华500	深市	2010-04-28	--	2010-05-26	4.8648
14 160706.OF	嘉实300	深市	2005-10-17	3.4453	2010-05-26	36.9959
15 160716.OF	嘉实50	深市	2010-02-10	4.4186	2010-05-26	2.9336
16 160805.OF	长盛同智	深市	2007-02-16	13.0270	2010-05-26	2.0840
17 160910.OF	大成创新	深市	2007-10-25	13.7515	2010-05-26	3.6454
18 161005.OF	富国天惠	深市	2006-02-16	1.5404	2010-05-26	0.8110
19 161210.OF	国投新兴	深市	--	--	--	--
20 161211.OF	国投金融	深市	--	--	2010-05-26	5.0678
21 161807.OF	融通巨潮	深市	2005-06-16	1.8851	2010-05-26	0.9054
22 161810.OF	融通领先	深市	2007-07-18	12.2090	2010-05-26	2.7855
23 161706.OF	招商成长	深市	2005-12-09	0.6779	2010-05-26	0.9501
24 161810.OF	新华内需	深市	2009-10-16	22.1945	2010-05-26	4.0155
25 161811.OF	新华300	深市	2009-10-30	0.0842	2010-05-26	0.5300
26 161803.OF	万家公用	深市	2005-09-15	0.1064	2010-05-26	0.5179
27 162008.OF	长城久富	深市	2007-05-18	15.4393	2010-05-26	1.3538
28 162207.OF	泰达改革	深市	2006-07-21	2.5875	2010-05-26	3.2910
29 162307.OF	海富100	深市	2010-01-08	1.0765	2010-05-26	0.2022
30 162605.OF	景顺基金	深市	2005-05-25	0.4819	2010-05-26	1.4111
31 162607.OF	景顺资源	深市	2006-04-07	0.1883	2010-05-26	3.2689
32 162703.OF	广发小盘	深市	2005-04-29	4.5975	2010-05-26	2.0507
33 162711.OF	广发500	深市	2010-01-08	12.2949	2010-05-26	5.8282

3.2.1.6 QDII 基本资料

报表说明：

展示目前所有QDII 基金的基本资料，如最新净值、最新份额、最新资产净值等
 界面说明：

一页概览所有QDII基金的基本资料。

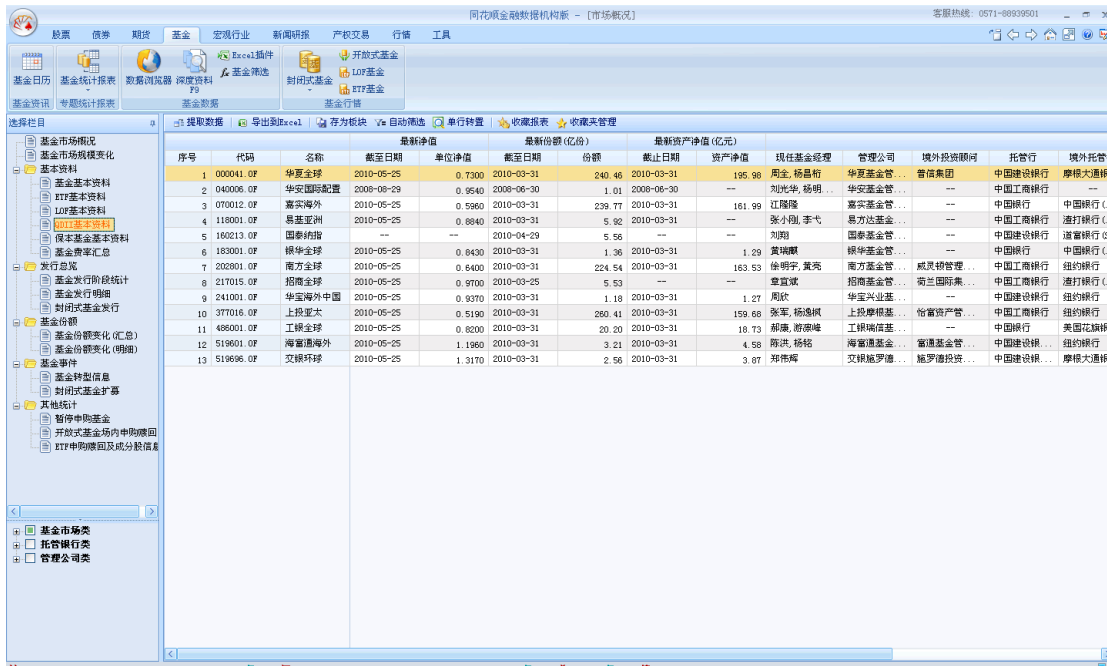

最新净值		最新份额 (亿份)		最新资产净值 (亿元)									
序号	代码	名称	截止日期	单位净值	截止日期	份额	截止日期	资产净值	现任基金经理	管理公司	境外投资顾问	托管行	境外托管行
1	000041.OF	华夏全球	2010-05-25	0.7300	2010-03-31	240.46	2010-03-31	195.96	周金、杨昌彬	华夏基金	普信集团	中国建设银行	摩根大通银行
2	040006.OF	华安国际配置	2008-09-29	0.9540	2008-06-30	1.01	2008-06-30	--	刘光华、杨明	华安基金	--	中国工商银行	--
3	070012.OF	嘉实海外	2010-05-25	0.5960	2010-03-31	239.77	2010-03-31	161.99	江澜隆	嘉实基金	--	中国银行	中国银行
4	118001.OF	易基亚洲	2010-05-25	0.8840	2010-03-31	5.92	2010-03-31	--	张小刚、李弋	易方达基金	--	中国工商银行	渣打银行
5	160213.OF	国泰约指	--	--	2010-04-29	5.56	--	--	刘昀	国泰基金	--	中国建设银行	渣打银行
6	183001.OF	腾华全球	2010-05-25	0.8430	2010-03-31	1.36	2010-03-31	1.29	黄瑞麒	腾华基金	--	中国银行	中国银行
7	202801.OF	南方全球	2010-05-25	0.8400	2010-03-31	224.54	2010-03-31	163.53	陈明宇、黄亮	南方基金	威灵顿管理	中国工商银行	渣打银行
8	217015.OF	招商全球	2010-05-25	0.9700	2010-03-25	5.53	--	--	章宜斌	招商基金	荷兰国际	中国工商银行	渣打银行
9	241001.OF	华宝海外中国	2010-05-25	0.9370	2010-03-31	1.18	2010-03-31	1.27	周欣	华宝兴业	--	中国建设银行	渣打银行
10	377016.OF	上投亚太	2010-05-25	0.5190	2010-03-31	260.41	2010-03-31	159.68	张军、杨德枫	上投摩根	信富资产	中国建设银行	渣打银行
11	488001.OF	工银全球	2010-05-25	0.8200	2010-03-31	20.20	2010-03-31	18.73	郝康、陈崇峰	工银瑞信	--	中国工商银行	美国花旗
12	519601.OF	海富通海外	2010-05-25	1.1960	2010-03-31	3.21	2010-03-31	4.58	隋洪、杨杨	海富通基金	富道基金	中国建设银行	渣打银行
13	519696.OF	交银环球	2010-05-25	1.3170	2010-03-31	2.56	2010-03-31	3.87	郑伟辉	交银施罗德	施罗德投资	中国建设银行	摩根大通

3.2.1.7 保本基金基本资料

报表说明：

展示保本型基金的保本周期，保本费率，保证人等保本基金所特有指标。

界面说明：

一页概览所有保本型基金的基本资料，尤其是和其保本特征相关的信息，如保本周期，保本费率，保证人等信息。

同花顺金融数据机构版 - [市场概况] 客服热线: 0571-88939501

基金 宏观行业 新闻研报 产权交易 行情 工具

基金市场概况
基金市场概况变化
基金基本资料
ETF基本资料
LOF基本资料
QDII基本资料
保本基金基本资料
基金费率汇总
基金发行概况
基金发行阶段统计
基金发行明细
封闭式基金发行
基金份额
基金份额变化(汇总)
基金份额变化(明细)
基金事件
基金转型信息
封闭式基金扩募
其他统计
暂停申购基金
开放式基金场内申购赎回
ETF申购赎回及成分股信息

截止日期 2010-5-27

序号	代码	名称	单位净值	最新份额(亿份)	保本周期(年)	保本费率(%)	保证人	保证人简介
1	020018.OF	国泰金鹰保...	0.9760	19.92	2.00	0.20	中国建设投...	[A]
2	040006.OF	华安国际配置	0.9540	15.48	5.00	1.00	晋曼克基金...	[A]
3	180002.OF	银华保本	1.0019	46.44	3.00	0.20	北京首都制...	[A]
4	200202.OF	南方避险	2.2218	47.95	3.00	1.80	中际信用基...	[A]
5	200211.OF	南方恒元	1.0810	26.50	3.00	1.80	中国投融资...	[A]
6	620001.OF	宝石动力	1.0246	22.41	3.00	0.20	首都机场集...	[A]

沪: 2609.61 -16.18 -0.62% 27.0311.29亿 深: 10317.02 -44.67 -0.43% 23.931+0.42亿 总: 51.84亿 综: 2802.72 -11.23 -0.40%

3.2.1.8 基金费率汇总

报表说明:

展示所有基金的相关费率，如管理费率，托管费率，最高申购费率，最高赎回费率等，并通过投资类型排序，可以看到不同类型基金的费率有所不同，而同种类型基金的费率就有一定的可比性。

界面说明:

一页概览所有基金的各种相关费率，方便用户来比较不同基金的费率情况。

同花顺金融数据机构版 - [市场概况] 客服热线: 0571-88939501

基金 宏观行业 新闻研报 产权交易 行情 工具

基金市场概况
基金市场概况变化
基金基本资料
ETF基本资料
LOF基本资料
QDII基本资料
保本基金基本资料
基金费率汇总
基金发行概况
基金发行阶段统计
基金发行明细
封闭式基金发行
基金份额
基金份额变化(汇总)
基金份额变化(明细)
基金事件
基金转型信息
封闭式基金扩募
其他统计
暂停申购基金
开放式基金场内申购赎回
ETF申购赎回及成分股信息

提取数据 导出到Excel 存为板块 Ve 自动筛选 单行转置 收藏报表 收藏夹管理

序号	代码	名称	管理费率(%)	托管费率(%)	最高申购费率(%)	最高赎回费率(%)	基金托管人	最新份额(亿份)	基金类型	投资类型	管理公司
1	000001.OF	华夏成长	1.50	0.25	1.80	0.50	中国建设银...	80.06	股票型	契约型开放式	华夏基金管...
2	000011.OF	华夏大盘	1.50	0.25	1.80	0.50	中国建设银...	6.32	混合型	契约型开放式	华夏基金管...
3	000021.OF	华夏优势	1.50	0.25	1.50	0.50	--	69.76	股票型	契约型开放式	华夏基金管...
4	000031.OF	华夏复兴	1.50	0.25	1.50	0.50	中国农业银行	36.74	股票型	契约型开放式	华夏基金管...
5	000041.OF	华夏全球	1.85	0.35	1.80	0.50	中国建设银行	240.46	股票型	外市基金	华夏基金管...
6	000051.OF	华夏沪深30...	0.50	0.10	1.20	0.50	中国工商银行	275.48	股票型	契约型开放式	华夏基金管...
7	000061.OF	华夏盛世	1.50	0.25	1.50	0.50	中国建设银行	184.78	股票型	契约型开放式	华夏基金管...
8	001001.OF	华夏债券A/B	0.60	0.20	1.00	0.00	交通银行	17.38	债券型	契约型开放式	华夏基金管...
9	001003.OF	华夏债券C	0.60	0.20	0.00	0.00	交通银行	25.36	债券型	契约型开放式	华夏基金管...
10	001011.OF	华夏希望	0.70	0.20	1.00	0.10	中国工商银行	28.86	债券型	契约型开放式	华夏基金管...
11	001013.OF	华夏希望C	0.70	0.20	0.00	0.10	中国工商银行	32.81	债券型	契约型开放式	华夏基金管...
12	002001.OF	华夏回报	1.50	0.25	1.50	0.50	--	97.07	股票型	契约型开放式	华夏基金管...
13	002011.OF	华夏红利	1.50	0.25	0.18	0.05	中国建设银...	98.42	混合型	契约型开放式	华夏基金管...
14	002021.OF	华夏新二	1.50	0.25	2.00	0.50	中国银行	69.74	混合型	契约型开放式	华夏基金管...
15	003001.OF	华夏策略	1.50	0.25	1.50	0.50	中国银行	13.16	混合型	契约型开放式	华夏基金管...
16	003003.OF	华夏现金	0.33	0.10	--	--	中国建设银行	135.79	货币型	契约型开放式	华夏基金管...
17	020001.OF	国泰金鹰	1.50	0.25	1.50	0.50	交通银行	14.69	股票型	契约型开放式	国泰基金管...
18	020002.OF	国泰债券	0.60	0.20	1.00	0.20	上海浦东发...	1.69	债券型	契约型开放式	国泰基金管...
19	020003.OF	国泰精选	1.50	0.25	1.20	0.20	上海浦东发...	6.09	混合型	契约型开放式	国泰基金管...
20	020005.OF	国泰金马	1.50	0.25	1.50	0.50	中国建设银...	86.38	混合型	契约型开放式	国泰基金管...
21	020007.OF	国泰货币	0.33	0.10	--	--	中国农业银行	11.62	货币型	契约型开放式	国泰基金管...
22	020009.OF	国泰金鹏	1.50	0.25	1.50	0.50	--	23.96	混合型	契约型开放式	国泰基金管...
23	020010.OF	国泰金牛	1.50	0.25	1.50	0.50	中国农业银行	46.16	股票型	契约型开放式	国泰基金管...
24	020011.OF	国泰300	0.50	0.10	1.50	0.50	--	107.01	股票型	契约型开放式	国泰基金管...
25	020012.OF	国泰金龙债券C	0.60	0.20	0.00	0.10	上海浦东发...	0.58	债券型	契约型开放式	国泰基金管...
26	020015.OF	国泰区位优势	1.50	0.25	1.50	0.50	中国银行	11.90	股票型	契约型开放式	国泰基金管...
27	020018.OF	国泰金鹰保...	1.10	0.20	1.20	1.80	中国银行	19.92	保本基金	契约型开放式	国泰基金管...
28	020019.OF	国泰双利A	0.70	0.20	1.00	0.10	中国建设银行	4.71	债券型	契约型开放式	国泰基金管...
29	020020.OF	国泰双利B	0.70	0.20	0.00	0.10	中国建设银行	3.85	债券型	契约型开放式	国泰基金管...
30	040001.OF	华安创新	1.50	0.25	1.50	0.50	交通银行	108.11	股票型	契约型开放式	华安基金管...
31	040002.OF	华安A股	1.00	0.20	1.50	0.00	中国工商银行	59.44	股票型	契约型开放式	华安基金管...
32	040003.OF	华安现金A	0.33	0.10	--	--	中国工商银行	19.88	货币型	契约型开放式	华安基金管...
33	040004.OF	华安宝利	1.20	0.25	1.50	0.50	交通银行	40.96	混合型	契约型开放式	华安基金管...

沪: 2607.84 -17.95 -0.68% 30.5211.43亿 深: 10307.50 -54.19 -0.52% 26.701+2.16亿 总: 56.49亿 综: 2802.67 -11.28 -0.40%

3.2.1.9 基金发行阶段统计

报表说明:

按照某时间统计频率, 汇总统计等间隔时间段内所发行新基金, 并分别展示各种类型基金(新成立基金/股票型/混合型/债券型/保本型/货币市场型/封闭式/QDII) 的发行数量, 发行份额等情况, 一目了然基金市场发行情况的历史变迁。

界面说明:

上表为汇总展示用户设定时间段和时序周期所确定下来的子时间区间范围内基金市场的总体发行情况, 多种类型基金各自的发行情况, 并在最后一行汇总计算整个时间范围内的基金发行情况。

下表的“时间序列明细值” 报表为上表选中的某个子时间范围内发行的基金明细数据, 可以查阅该时间段内发行基金的详细信息, 如基金发行日, 认购起始截止日等。

下表的“统计图” 为图形化展示汇总表的新发行基金的合计数量和合计发行份额趋势线, 可以准确观测出不同时间段基金发行数量和发行份额变化趋势。

序号	截止日期	总数	发行份额(亿份)	平均发行份额(亿份)	截止日份额(亿份)	只数(只)	发行份额(亿份)	占比(%)	平均发行份额(亿份)	截止日份额(亿份)	只数(只)
1	2009-05-30	9	100.89	11.21	52.15	2	16.99	16.84	8.50	11.22	
2	2009-07-31	17	881.33	51.84	637.54	10	623.32	70.73	62.33	521.64	
3	2009-08-31	10	227.10	22.71	242.19	10	227.10	100.00	22.71	242.19	
4	2009-09-30	10	236.00	23.60	191.28	9	230.67	96.92	25.63	197.23	
5	2009-10-31	7	399.38	57.05	380.97	5	336.97	84.37	67.39	306.69	
6	2009-11-30	13	263.17	20.24	249.30	11	230.71	87.67	20.97	222.52	
7	2009-12-31	8	318.75	39.84	409.43	8	318.75	100.00	39.84	409.43	
8	2010-01-31	12	206.21	17.18	189.34	11	144.37	70.01	13.12	127.51	
9	2010-02-28	6	180.41	30.07	159.52	6	180.41	100.00	30.07	159.52	
10	2010-03-31	18	205.05	14.65	177.38	17	162.78	79.39	12.52	136.12	
11	2010-04-30	12	172.13	24.59	167.59	8	83.46	48.49	16.69	78.91	
12	2010-05-31	16	22.34	22.34	22.34	14	22.34	100.00	22.34	22.34	

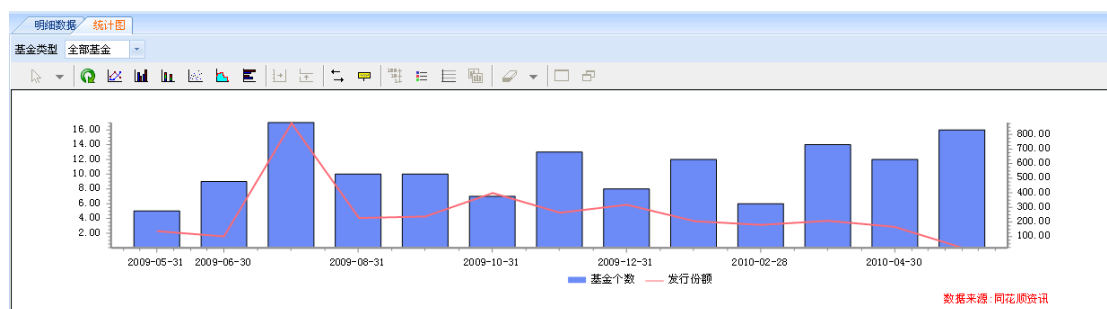

关键指标说明:

发行份额:

该子时间区间内新发行基金的发行份额合计数。对比过去同时间段内的发行份额, 可以得知哪个阶段的新发行基金规模变动情况。

平均发行份额:

该子区间内新发行基金的发行份额合计除以发行基金数量,可以大致判断该时间段内发行基金的平均规模,若再和历史同期比较,可以看到基金发行规模变更的趋势。

截止日份额:

该子时间区间内新发行基金到截止日期时的最新份额。此指标会随着基金的申购赎回后发生变化。一般说来,业绩表现好的基金会受到投资者的追捧,截止日期的份额就会比发行份额有所增加。

股票型基金发行份额占比:

该子时间区间内,新发行股票型基金的发行份额合计数占该时间段全部新发行基金发行份额的比例。其余类型基金的发行份额占比也是类似计算。从该占比数据的大小,可以得知在该时间段内,整个基金市场正在大力发行哪种类型的基金,也侧面说明股票市场 and 债券市场的市场态势。

3.2.1.10 基金发行明细

报表说明:

一表概览用户设定时间段内新发行基金的基本情况。

界面说明:

上表为用户设定时间段内开始认购的基金,也即新发行基金的重要信息。

下表汇总计算该时间段内新发行基金的发行份额的合计数和平均数。

序号	代码	名称	发行份额 (亿份)	截止日份额 (亿份)	发行公告日期	认购起始日期	认购截止日期	认购天数	募集目标 (亿份)	有效认购申请金额	有效认购金额
1	161207.OF	瑞和300	2.57	1.94	2009-11-16	2009-09-17	2009-09-30	14	120.00	--	--
2	213010.OF	宝盈100	2.81	2.81	2010-03-08	2010-01-04	2010-02-03	31	--	--	281,223,193.00
3	410008.OF	华夏中证100	3.37	3.04	2010-01-29	2009-11-23	2009-12-25	33	--	--	337,341,867.00
4	690008.OF	民生增强A	3.46	5.44	2009-08-19	2009-06-16	2009-07-17	32	--	--	345,977,243.00
5	233005.OF	大摩转债	3.61	3.07	2009-12-30	2009-11-17	2009-12-25	39	--	--	360,941,028.00
6	519115.OF	浦银红利	3.70	3.07	2009-12-16	2009-10-26	2009-11-27	31	--	--	370,097,645.00
7	620004.OF	金元价值	4.12	1.93	2009-12-05	2009-07-27	2009-09-06	44	--	--	411,971,849.00
8	150011.SZ	估值进取	4.22	4.22	2010-02-11	2010-01-18	2010-02-03	17	50.00	--	--
9	150010.SZ	估值优先	4.22	4.22	2010-02-11	2010-01-18	2010-02-03	17	50.00	--	--
10	620005.OF	金元核心	4.37	4.37	2010-06-07	2010-01-13	2010-02-08	27	--	--	436,843,176.00
11	291007.OF	鹏华增强C	4.52	2.40	2009-10-23	2009-06-25	2009-07-24	30	--	--	451,905,259.00
12	570005.OF	瑞博成长	5.15	0.83	2009-09-24	2009-08-10	2009-09-17	39	--	--	514,560,007.00
13	390007.OF	天治趋势	5.26	2.29	2009-09-29	2009-08-10	2009-07-10	31	--	--	525,912,573.00
14	390001.OF	中海上证50	5.52	5.52	2010-05-21	2010-02-22	2010-03-19	26	--	--	551,973,781.00
15	217015.OF	招商全球	5.53	5.53	2010-03-26	2010-03-01	2010-03-19	19	30.00	--	552,973,176.00
16	160213.OF	国寿转债	5.58	5.58	2010-04-30	2010-03-22	2010-04-23	33	47.78	--	555,798,598.00
17	490002.OF	工银精选	5.86	5.86	2010-05-26	2010-04-15	2010-05-17	33	40.00	--	585,793,338.00
18	240016.OF	上证180ETF	5.87	5.87	2010-05-25	2010-03-22	2010-04-20	30	--	--	586,593,483.00
19	118001.OF	易基亚洲	5.92	5.92	2010-04-15	2009-12-07	2010-01-15	40	--	--	591,959,915.00
20	500009.OF	信诚中小盘	6.04	6.04	2010-04-28	2010-01-08	2010-02-05	29	--	--	603,788,107.00
21	210004.OF	金鹰稳健	6.49	6.49	2010-05-12	2010-03-15	2010-04-09	26	--	--	649,254,265.00
22	161811.OF	银华300	6.70	5.91	2009-10-27	2009-09-04	2009-09-30	27	--	--	669,901,627.00
23	420005.OF	天弘策略	6.99	5.14	2010-01-06	2009-11-16	2009-12-15	30	--	--	698,898,122.00
24	233006.OF	大摩领先	7.04	22.11	2009-12-15	2009-09-17	2009-09-19	33	--	--	704,231,252.00
25	166005.OF	中欧价值	7.15	5.48	2009-10-20	2009-06-18	2009-07-20	33	--	--	714,451,115.00
26	290007.OF	泰信增强A	7.24	5.19	2009-10-23	2009-06-25	2009-07-24	30	--	--	723,971,942.00

关键指标说明:

截止日份额:

新发行基金在用户设定时间段的截止日期对应的最新份额。

认购天数:

开放式基金认购起始日期到认购截止日期所经过的天数。从这个指标可以看出:随着基金市场的火爆,基金的认购天数越来越短。

平均发行数量(亿份):

用户设定时间段内,新发行基金发行份额的算术平均值。

发行数量合计（亿份）：
用户设定时间段内，新发行基金发行份额的合计值。

3.2.1.11 封闭式基金发行

报表说明：

展示封闭式基金发行的重要信息，如封闭式基金发行数量，发行日期，上市日期，发行方式等等。

界面说明：

上表展示所有封闭式基金的发行信息。

下表汇总计算所有封闭式基金市场的平均发行数量，平均中签率等。

序号	代码	基金名称	基金管理人	基金托管人	发行价格	发行数量(亿份)	发行日期	上市日期	基金发起人	主承销商	上市推荐人	发行方式	主承销
1	184701.SZ	基金盛世	大成基金管...	中国农业银行	1.01	30.00	1999-12-24	2000-01-10	大鹏证券有...	--	广东证券股...	上网定价发行	--
2	500015.SH	基金众兴	富国基金管...	交通银行	1.01	30.00	1999-12-24	2000-01-10	海通证券股...	--	海通证券有...	上网定价发行	--
3	184702.SZ	基金裕泽	博时基金管...	中国工商银行	0.00	2.00	--	2000-05-17	招商证券股...	--	国信证券有...	上网定价发行	--
4	500018.SH	基金外和	华夏基金管...	中国建设银行	1.01	30.00	1999-07-08	1999-07-30	华夏基金管...	--	北京证券有...	上网定价发行	--
5	184699.SZ	基金同盛	长富基金管...	中国银行	1.01	30.00	1999-11-01	1999-11-26	中信证券股...	--	湖北证券有...	上网定价发行	--
6	500001.SH	基金金泰	国泰基金管...	中国工商银行	1.01	20.00	1998-03-23	1998-04-07	国泰君安证...	--	国泰君安证...	上网定价发行	--
7	500009.SH	基金安祺	华安基金管...	交通银行	1.01	30.00	1999-06-09	1999-06-22	上海国际证...	--	上海国际证...	上网定价发行	--
8	184698.SZ	基金晋喜	新华基金管...	交通银行	1.01	20.00	1998-12-30	1999-01-27	国信证券股...	--	--	上网定价发行	--
9	184690.SZ	基金同益	长富基金管...	中国工商银行	1.01	20.00	1999-04-02	1999-04-21	中信证券股...	--	湖北证券有...	上网定价发行	--
10	500008.SH	基金兴华	华夏基金管...	中国建设银行	1.01	20.00	1998-04-22	1998-05-08	华夏证券股...	--	华夏证券有...	上网定价发行	--
11	500005.SH	基金广盛	富国基金管...	中国农业银行	1.01	20.00	1999-04-30	1999-05-18	海通证券股...	--	--	上网定价发行	--
12	500006.SH	基金裕阳	博时基金管...	中国农业银行	1.01	20.00	1998-07-17	1998-07-30	中国长城证...	--	国信证券有...	上网定价发行	--
13	184693.SZ	基金晋丰	新华基金管...	中国工商银行	1.01	30.00	1999-07-08	1999-07-30	国信证券股...	--	国信证券有...	上网定价发行	--
14	500003.SH	基金德配	融通基金管...	中国建设银行	1.01	20.00	2001-08-23	2001-09-21	河北证券有...	--	--	上网定价发...	--
15	184728.SZ	基金久嘉	长信基金管...	中国农业银行	1.01	20.00	2002-07-01	2002-08-27	长城基金管...	长城证券有...	西北证券有...	上网定价发...	--
16	184729.SZ	基金瑞阳	宝盈基金管...	中国工商银行	1.01	20.00	2001-11-28	2001-12-18	中国对外证...	光大证券有...	--	上网定价发...	--
17	500058.SH	基金锦平	银河基金管...	中国建设银行	1.01	30.00	2002-08-08	2002-09-10	中国银河证...	天同证券有...	天同证券有...	上网定价发...	--
18	150001.SZ	瑞福进取	国投瑞福基...	中国工商银行	1.00	30.00	2007-07-10	2007-09-21	国投瑞福基...	--	--	公开发行	--
19	184698.SZ	基金天元	南方基金管...	中国工商银行	1.01	30.00	1999-08-18	1999-09-20	中国建银证...	--	--	上网定价发...	--
20	500002.SH	基金泰和	嘉实基金管...	中国建设银行	1.01	20.00	1999-04-02	1999-04-20	广发证券股...	--	--	上网定价发...	--
21	150002.SZ	大成优选	大成基金管...	中国银行	1.00	46.74	2007-07-23	2007-09-07	大成基金管...	--	--	公开发行	--
22	150011.SZ	价值进取	国泰基金管...	中国工商银行	1.00	4.22	2010-01-18	2010-03-11	国泰基金管...	--	--	公开发行	--
23	150010.SZ	价值优选	国泰基金管...	中国工商银行	1.00	4.22	2010-01-18	2010-03-11	国泰基金管...	--	--	公开发行	--
24	150017.SZ	合调B	兴业全球基...	招商银行	1.00	--	2010-03-22	2010-05-31	--	--	--	深交所	--
25	150017.0F	合调B	兴业全球基...	招商银行	1.00	--	2010-03-22	2010-05-31	--	--	--	深交所	--
26	184610.SZ	富国天丰	富国基金管...	中国建设银行	1.01	19.98	2008-10-15	2008-12-08	富国基金管...	--	--	公开发行	--
27	184668.SZ	基金开元	南方基金管...	中国工商银行	1.01	20.00	1998-03-23	1998-04-07	中国建银证...	--	--	上网定价发...	--
28	150003.SZ	建信优势	建信基金管...	交通银行	1.00	46.43	2008-02-18	2008-09-19	建信基金管...	--	--	--	--

关键指标说明：

平均发行价格：

上表所有封闭式基金发行价格的算术平均值。

平均发行数量：

上表所有封闭式基金发行数量的算术平均值。

发行数量合计：

上表所有封闭式基金发行数量的合计值。

平均中签率：

上表所有封闭式基金中签率的算术平均值。

3.2.1.12 基金份额变化（汇总）

报表说明：

既有选定基金最新的份额结构及其相对历史的变化率，既可以方便的对比单个基金份额结构的历史变化，又能够对比多个基金在某个时点的份额结构情况。

界面说明:

上表为用户设定时间段内,选定基金范围内的最新份额结构情况,及相对历史的份额变化率。
 下表“基金明细”为上表选中某个基金在用户设定时间段内的基金份额变化情况。
 下表的“基金份额曲线”为“基金明细”数据的柱状图,可以图形化看到某个基金的份额变动情况和历史变动趋势。

序号	代码	名称	截止日期	最新份额(万份)	总申购份额(万份)	总赎回份额(万份)	持有人户数	户均持有(万份)	机构投资者持有份额(万份)	机构投资者持有比例(k%)	
1	000001.0F	华夏成长	2010-03-31	800,632.95	67,667.93	63,740.65	446523	1.78	69,104.53	8.6%	
2	000011.0F	华夏大盘	2010-03-31	63,168.96	--	--	90.74	12384	5.11	34,783.99	54.6%
3	000031.0F	华夏复兴	2010-03-31	367,435.90	--	--	12,539.70	776588	0.49	8,132.18	2.1%
4	000041.0F	华夏全球	2010-03-31	2,404,599.93	18,548.74	70,284.57	1552301	1.58	19,640.32	0.6%	
5	000051.0F	华夏沪深300	2010-03-31	2,754,700.36	309,018.24	170,381.59	945505	4.80	140,069.77	5.1%	
6	001001.0F	华夏债券A/B	2010-03-31	173,783.21	18,253.50	29,838.78	51764	3.58	42,160.83	22.7%	
7	001003.0F	华夏债券C	2010-03-31	253,645.26	39,585.82	44,068.91	37184	6.97	114,048.23	44.4%	
8	001011.0F	华夏希望	2010-03-31	288,584.56	27,585.21	41,091.54	59215	5.10	112,058.74	37.0%	
9	001013.0F	华夏希望C	2010-03-31	328,148.81	34,739.08	78,309.75	65453	5.68	49,332.95	13.2%	
10	002011.0F	华夏红利	2010-03-31	984,206.08	252,885.13	52,668.50	839598	0.93	89,859.23	11.4%	
11	002021.0F	华夏二号	2010-03-31	697,419.63	15,399.42	46,033.71	284038	2.56	94,821.69	13.0%	
12	002031.0F	华夏策略	2010-03-31	131,585.57	--	--	1,371.78	13346	9.96	35,767.49	26.5%
13	003003.0F	华夏现金	2010-03-31	1,357,851.35	1,194,019.79	1,248,495.80	162369	8.70	428,088.84	30.3%	
14	004001.0F	国泰金鑫	2010-03-31	148,885.18	65,998.70	21,285.50	41489	2.51	17,215.46	16.5%	

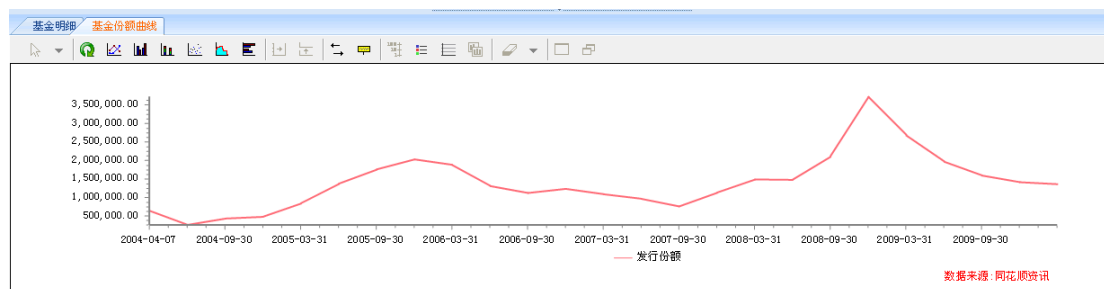

关键指标说明:

最近一季度份额变动:

最新一个季度的基金份额相对上个季度的份额变动数量。

最近一季度份额变动率:

最近一季度份额变动相对于上个季度的份额变动率。

3.2.1.13 基金份额变化（明细）

报表说明:

一表概览用户设定时间段内所选范围内的基金的份额变动情况,可以对比不同基金的份额变动情况,也可以对比历史上某个时期的多个基金份额变动情况。

界面说明:

一页展示所有的基金份额结构变化的明细数据。

3.2.1.15 封闭式基金扩募

报表说明：

展示封闭式基金扩募的一些重要信息，如扩募配售总数，配售价格等。

界面说明：

上表展示用户设定时间段内发生的封闭式基金扩募的信息。

下表汇总计算了封闭式基金扩募的平均值和合计值。

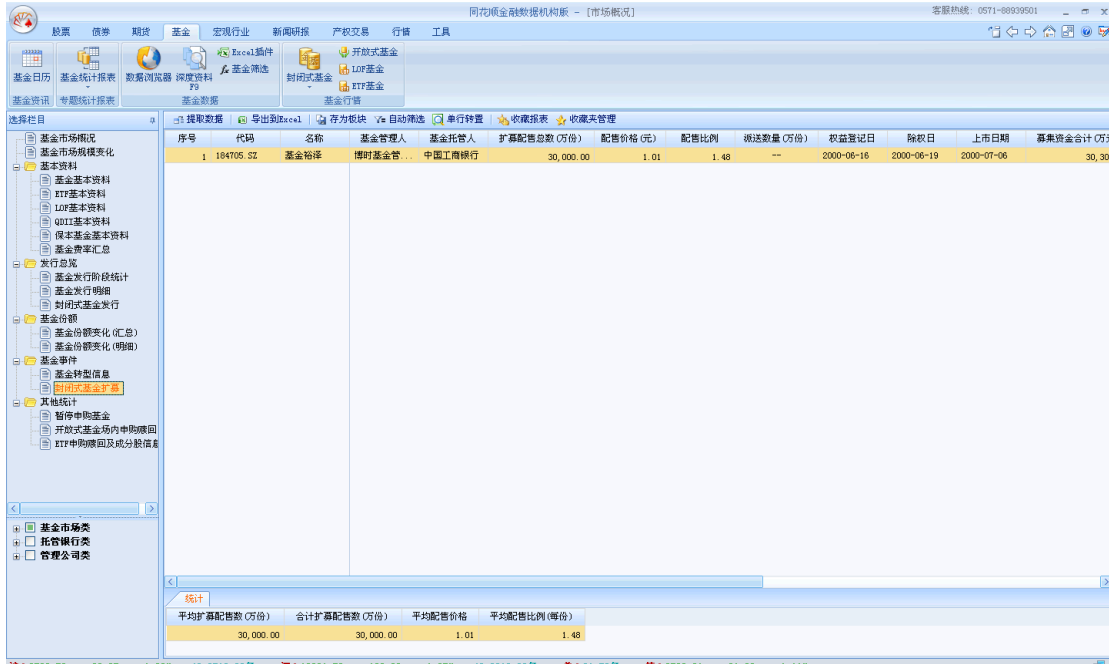

序号	代码	名称	基金管理人	基金托管人	扩募配售总数(万份)	配售价格(元)	配售比例	派送数量(万份)	权益登记日	除权日	上市日期	募集资金合计(万元)
1	104705.SZ	基金裕泽	博时基金管...	中国工商银行	30,000.00	1.01	1.48	--	2000-06-16	2000-06-19	2000-07-06	30,300
统计												
					平均扩募配售数(万份)	合计扩募配售数(万份)	平均配售价格	平均配售比例(每份)				
					30,000.00	30,000.00	1.01	1.48				

关键指标说明：

平均扩募配售数：

上表所有封闭式基金的扩募配售数的算术平均值。

合计扩募配售数：

上表所有封闭式基金的扩募配售数的合计值。

平均配售价格：

上表所有封闭式基金扩募的配售价格的算术平均值。

平均配售比例（每份）：

上表所有封闭式基金扩募的配售比例的算术平均值。

3.2.1.16 暂停申购基金

报表说明：

展示选定时间段内基金暂停申购的信息。

界面说明：

一页概览用户设定时间段内，哪些基金有曾经暂停申购、暂停大额申购的记录。

选择科目	提取数据	开始日期	截止日期	暂停申购类型	暂停申购起始日	恢复申购日期	暂停申购天数	暂停申购公告日	恢复申购公告日	单日申购上限(万元)	暂停申购原因	投资类型
基金市场概况	提取数据	2009-5-27	2010-5-27									
基金市场概况变化												
基金基本资料												
ETF基金基本资料												
LOF基金基本资料												
QDII基金基本资料												
货币基金基本资料												
基金费率汇总												
发行总览												
基金发行阶段统计												
基金发行明细												
封闭式基金发行												
基金估值												
基金净值变化(汇总)												
基金净值变化(明细)												
基金事件												
基金转型信息												
封闭式基金扩募												
其他统计												
暂停申购基金												
开放式基金场内申购赎回												
ETF申购赎回及成分信息												
序号	代码	名称	场内认购价格	场内认购起始日	场内认购截止日	场内认购代码	场内认购简称	场内申购起始日	场内赎回起始日	场内申购赎回代码	场内申购简称	
1	159903.OF	沪深ETF	1.00	2009-11-09	2009-11-27	159903	沪深ETF	2010-02-02	2010-02-02	159903	沪深ETF	
2	160119.OF	南方500	1.00	2009-08-20	2009-09-18	160119	南方500	2009-11-11	2009-11-11	160119	南方500	
3	160211.OF	国泰小盘	1.00	2009-10-22	2009-11-18	160211	国泰小盘	2010-01-07	2010-01-07	160211	国泰小盘	
4	160716.OF	嘉实50	1.00	2009-12-10	2009-12-24	160716	嘉实50	2010-02-10	2010-02-10	160716	嘉实50	
5	161207.OF	瑞和分	1.00	2009-09-17	2009-09-30	161207	瑞和分	2009-11-19	2009-11-19	161207	瑞和分	
6	161211.OF	国投金隆	1.00	2010-03-08	2010-04-02	161211	国投金隆	--	--	--	--	
7	161810.OF	银华内需	1.00	2009-07-06	2009-07-31	161810	银华内需	2009-09-30	2009-09-30	161810	银华内需	
8	161811.OF	银华300	1.00	2009-09-04	2009-09-30	161811	银华300	2009-10-30	2009-10-30	161811	银华300	
9	161812.OF	银华100	1.00	2010-04-01	2010-04-30	161812	银华100	--	--	--	--	
10	162307.OF	海富100	1.00	2009-09-08	2009-09-23	162307	海富100	2010-01-08	2010-01-08	162307	海富100	
11	162509.OF	诺德100	1.00	2010-03-18	2010-04-08	162509	诺德100	--	--	--	--	
12	162711.OF	广发500	1.00	2009-10-22	2009-11-20	162711	广发500	2010-01-08	2010-01-08	162711	广发500	
13	163406.OF	兴业合同	1.00	2010-03-22	2010-04-16	163406	兴业合同	2010-05-24	2010-05-24	163406	兴业合同	
14	163808.OF	中核100	1.00	2009-07-31	2009-08-31	163808	中核100	--	--	--	--	
15	163809.OF	中核蓝筹	1.00	2010-01-06	2010-02-05	163809	中核蓝筹	2010-04-02	2010-04-02	163809	中核蓝筹	
16	165308.OF	建信300	1.00	2009-09-21	2009-10-30	165308	建信300	2009-11-30	2009-11-30	165308	建信300	
17	166005.OF	中欧价值	1.00	2009-06-18	2009-07-20	166005	中欧价值	2009-10-23	2009-10-23	166005	中欧价值	
18	166006.OF	中欧小盘	1.00	2009-12-01	2009-12-24	166006	中欧小盘	2010-03-26	2010-03-26	166006	中欧小盘	
19	166007.OF	中欧300	1.00	2010-05-18	2010-06-18	166007	中欧300	--	--	--	--	
20	217018.OF	招商中证100	1.00	2010-06-17	2010-06-11	217018	招商中证100	--	--	--	--	
21	510020.OF	超大ETF	1.00	2009-12-07	2009-12-23	510023	超大ETF	2010-03-19	2010-03-19	510020	超大ETF	
22	510030.OF	上证180价...	1.00	2010-03-22	2010-04-16	510033	价值ETF	--	--	--	--	
23	510060.OF	央企ETF	1.00	2009-07-20	2009-08-20	510063	央企ETF	2009-10-27	2009-10-27	510060	央企ETF	
24	510090.OF	责任ETF	1.00	2010-04-21	2010-05-21	510093	责任ETF	--	--	--	--	
25	510130.OF	中盘ETF	1.00	2010-02-25	2010-03-19	510133	中盘ETF	--	--	--	--	
26	519026.OF	海富中小盘	1.00	2010-03-10	2010-04-08	519028	海富小1	2010-05-14	2010-05-14	519026	海富小盘	
27	519093.OF	新华企业	1.00	2010-01-04	2010-01-29	521093	新华钻石	2010-04-06	2010-04-06	521093	新华钻石	
28	519115.OF	浦银红利	1.00	2009-10-26	2009-11-18	521115	浦银红利	2009-12-21	2009-12-21	519115	浦银红利	
29	519186.OF	万家稳健A	1.00	2009-07-14	2009-08-07	521186	万家确认	--	--	--	--	
30	519671.OF	300价值	1.00	2009-12-09	2009-12-18	521671	300价值	2010-03-10	2010-03-10	521671	300价值	
31	519700.OF	艾纳主题	1.00	2010-05-24	2010-06-24	521700	艾纳主题	--	--	--	--	

3.2.1.17 开放式基金场内申购赎回

报表说明:

展示可以在交易所场内进行申购赎回的开放式基金的资料信息和重要指标。

界面说明:

一页概览用户设定日期往前可以在场内认购申购的基金重要信息一览, 如认购申购日期, 认购申购代码简称。

选择科目	提取数据	开始日期	截止日期	场内认购价格	场内认购起始日	场内认购截止日	场内认购代码	场内认购简称	场内申购起始日	场内赎回起始日	场内申购赎回代码	场内申购简称
基金市场概况	提取数据	2009-5-27										
基金市场概况变化												
基金基本资料												
ETF基金基本资料												
LOF基金基本资料												
QDII基金基本资料												
货币基金基本资料												
基金费率汇总												
发行总览												
基金发行阶段统计												
基金发行明细												
封闭式基金发行												
基金估值												
基金净值变化(汇总)												
基金净值变化(明细)												
基金事件												
基金转型信息												
封闭式基金扩募												
其他统计												
暂停申购基金												
开放式基金场内申购赎回												
ETF申购赎回及成分信息												

3.2.1.18ETF 申购赎回及成分股信息

报表说明:

展示ETF 基金每天申购赎回基本信息及对应的成份股信息。

界面说明:

上表展示ETF 在用户设定时间段内的净值, 现金差额, 基金份额净值, 申购赎回情况等ETF 信息;

下表为上表选中基金选中交易日期, 该ETF 成份股的详细信息, 如现金替代标志等。

序号	代码	名称	公告日期	净值截止日期	现金差额	最小申购赎回单位资产净值	基金份额净值	预估现金部分	现金替代比例上限(%)	是否需要公告IOFF
4	510010.OF	治理ETF	2010-05-27	2010-05-26	732.32	113,146.3200	0.7130	1,945.32	30.00	0.0000
5	510020.OF	超大ETF	2010-05-27	2010-05-26	1,865.55	201,302.5500	0.2010	1,945.55	40.00	0.0000
6	510050.OF	50ETF	2010-05-27	2010-05-26	23,435.46	1,965,734.4500	1.9670	23,211.46	50.00	0.0000
7	510060.OF	央企ETF	2010-05-27	2010-05-26	17,635.59	1,301,126.5900	1.3011	17,655.59	50.00	0.0000
8	510180.OF	180ETF	2010-05-27	2010-05-26	-1,098.86	1,812,547.1400	0.6040	-8,002.86	50.00	0.0000
9	510880.OF	红利ETF	2010-05-27	2010-05-26	-1,119.69	1,093,940.3100	2.1880	-659.69	55.00	0.0000
10	159901.OF	深100ETF	2010-05-26	2010-05-25	3,378.50	3,351,270.0200	3.3510	3,510.50	42.00	0.0000
11	159902.OF	中小板	2010-05-26	2010-05-25	18,784.49	1,254,053.4900	2.5080	23,134.49	35.00	0.0000
12	159903.OF	深成指	2010-05-26	2010-05-25	-2,251.23	311,373.7700	1.0380	-559.23	25.00	0.0000
13	510010.OF	治理ETF	2010-05-26	2010-05-25	-231.93	712,901.0700	0.7130	635.07	30.00	0.0000
14	510020.OF	超大ETF	2010-05-26	2010-05-25	1,863.58	201,173.5800	0.2010	1,863.58	40.00	0.0000
15	510050.OF	50ETF	2010-05-26	2010-05-25	21,733.36	1,967,539.3600	1.9680	23,553.36	50.00	0.0000
16	510060.OF	央企ETF	2010-05-26	2010-05-25	17,595.66	1,300,439.6600	1.3004	17,633.66	50.00	0.0000
17	510180.OF	180ETF	2010-05-26	2010-05-25	-1,772.71	1,812,239.2900	0.6040	-1,178.71	50.00	0.0000
18	510880.OF	红利ETF	2010-05-26	2010-05-25	-1,113.84	1,095,213.1600	2.1900	-1,113.84	55.00	0.0000
19	159901.OF	深100ETF	2010-05-25	2010-05-24	3,174.66	3,417,424.1800	3.4170	3,474.66	42.00	0.0000
20	159902.OF	中小板	2010-05-25	2010-05-24	18,692.77	1,269,165.7700	2.5380	18,782.77	35.00	0.0000
21	159903.OF	深成指	2010-05-25	2010-05-24	-2,202.60	318,006.6000	1.0430	-528.60	25.00	0.0000

序号	代码	名称	数量(股)	现金替代标志	现金替代溢价比例(%)	固定替代金额
1	000001.SZ	深发展A	8100	允许	15.00	--
2	000002.SZ	万科A	25300	允许	15.00	--
3	000006.SZ	深振业A	1800	允许	15.00	--
4	000009.SZ	中国宝安	2800	允许	15.00	--
5	000012.SZ	南 玻A	2500	允许	15.00	--
6	000021.SZ	长城开发	1200	允许	15.00	--
7	000024.SZ	招商地产	2000	允许	15.00	--
8	000027.SZ	深圳能源	1900	允许	15.00	--
9	000031.SZ	中粮地产	2800	允许	15.00	--
10	000039.SZ	中集集团	2500	允许	15.00	--

3.2.2 业绩评价

3.2.2.1 基金净值表现

报表说明:

展示截止日期对应基金的最新净值, 固定时间段内的净值增长率等。可以非常便利的对基金某个时间段内的净值增长率排序比较, 从而得知某个时间段内哪些基金能给投资者带来更多的回报。

界面说明:

用户设定截止日期, 计算展示截止日期往前推的固定时间段内的基金净值增长率。

同花顺金融数据机构版 - [业绩评价] 客服热线: 0571-88893501

基金 宏观行业 新闻研报 产权交易 行情 工具

基金日历 基金统计报表 数据浏览器 深度资料 基金筛选 开放式基金 LOF基金 ETF基金 基金资讯 专题统计报表 基金数据 基金行情

选择栏目: 净值表现 基金二级市场价格 交易所基金升贴水分析 货币基金收益(汇总) 货币基金收益(明细) 债券持仓 投资风格分析(按基金) 基金财务数据 基金收益来源 基金分红 基金分红(汇总) 基金分红(明细) 基金分红计算与实施 基金拆分与折算

基金市场类 托管银行类 管理公司类

截止日期: 2010-5-27 投资类型: 全部

序号	基金代码	基金简称	日期	单位净值	累计单位净值	增长率(%)	日期	单位净值	今年以来	最近一月	最近三月	最近六
									总回报(%)	总回报(%)	总回报(%)	总回报
1	500038.SH	基金通北	2010-05-21	1.3953	3.4893	-2.13	2010-05-14	1.4154	0.67	1/119	-5.45	0.14
2	070010.OF	嘉实主题	2010-05-26	1.3660	2.8740	0.22	2010-05-25	1.3630	11.06	1/123	-1.87	1.86
3	630002.OF	华商盛世成长	2010-05-26	1.8299	2.0949	-0.02	2010-05-25	1.8302	6.55	1/124	-2.52	5.88
4	233006.OF	大尊领先	2010-05-26	1.1474	1.1474	0.04	2010-05-25	1.1469	3.22	1/142	-8.01	-2.59
5	518697.OF	交银保本	2010-05-26	1.0500	1.0700	-0.19	2010-05-25	1.0520	-0.47	1/16	-2.51	-1.32
6	320004.OF	诺安优化债券	2010-05-26	1.1210	1.1566	-0.02	2010-05-25	1.1212	4.80	1/50	-0.45	3.43
7	159903.OF	深成ETF	2010-05-26	1.0380	1.0380	0.00	2010-05-25	1.0380	3.39	1/71	-8.55	-17.55
8	400009.OF	东方稳健回报	2010-05-26	1.0780	1.0780	0.00	2010-05-25	1.0780	8.78	1/81	0.28	3.95
9	500009.SH	基金安质	2010-05-21	1.1702	4.7882	-0.92	2010-05-14	1.1811	-8.72	10/119	-8.61	-5.19
10	020018.OF	国泰金鹿保...	2010-05-26	0.9760	1.0780	-0.10	2010-05-25	0.9770	-2.28	10/123	-1.11	-2.50
11	151001.OF	银河稳健	2010-05-26	0.9617	3.1345	-0.35	2010-05-25	0.9651	-5.34	10/124	-8.17	-2.93
12	420005.OF	天弘策略	2010-05-26	0.9730	0.9730	-0.41	2010-05-25	0.9770	-3.38	10/142	-7.07	-2.41
13	202202.OF	南方避险	2010-05-26	2.2218	2.7856	0.00	2010-05-25	2.2217	-6.51	10/18	-2.45	-4.63
14	092002.OF	大成债C	2010-05-26	1.0301	1.4951	0.00	2010-05-25	1.0301	2.85	10/50	0.64	1.64
15	110019.OF	深100ETF联接	2010-05-26	0.8240	0.8240	0.00	2010-05-25	0.8240	-17.68	10/71	-9.15	-15.31
16	166003.OF	中欧稳A	2010-05-26	1.0728	1.0994	0.01	2010-05-25	1.0727	5.35	10/61	0.13	3.03
17	050004.OF	博时精选	2010-05-26	1.2932	2.7882	-0.15	2010-05-25	1.2962	-16.80	100/123	-5.94	-10.21

沪深: 2595.48 -30.31 -1.15% 102.9244.84亿 深: 10285.26 -96.44 -0.93% 86.0310.09亿 总: 193.78亿 涨: 2786.20 -27.75 -0.99%

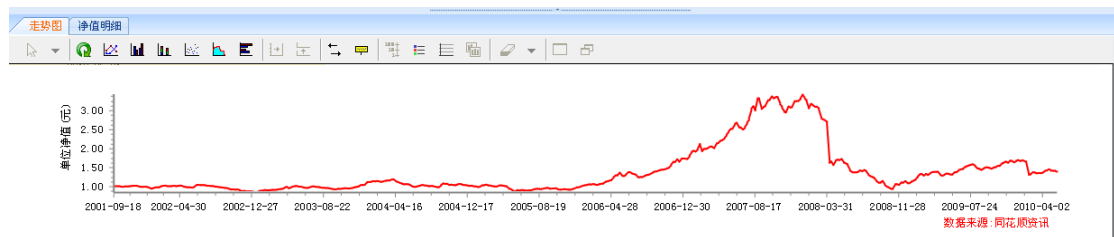

关键指标说明:

今年以来净值增长率:

从截止日期前推到今年年初的时间段内根据基金复权单位净值计算出来的区间净值增长率。一般说来,该指标越高,说明今年以来该基金的业绩更好。

成立以来净值增长率:

从截止日期前推到基金成立日的时间段内根据基金复权单位净值计算出来的区间净值增长率。这个指标衡量了基金从成立到现在的长期历史业绩表现。

3.2.2.2 基金二级市场价格

报表说明:

展示封闭式基金的最新行情,特定时间段的涨跌幅,以及价格相对于净值的升贴水/升贴水率等价格相关信息,更加便利的从交易价格角度来衡量基金的相对业绩表现。

界面说明:

用户设定截止日期,计算展示截止日期往前推的固定时间段内的封闭式基金价格涨跌幅。

序号	代码	名称	最新交易日期	收盘价	开盘价	最高价	最低价	涨跌	涨跌幅(%)	振幅(%)	截至日期	净值	贴水
1	150001.SZ	瑞福进取	2010-05-26	0.743	0.743	0.750	0.741	-0.001	-0.13	1.21	2010-05-26	0.5430	
2	150002.SZ	大成优选	2010-05-26	0.782	0.782	0.787	0.780	0.002	0.26	0.90	2010-05-26	0.8820	
3	150003.SZ	建信优势	2010-05-26	0.771	0.768	0.775	0.768	0.001	0.13	0.91	2010-05-26	0.8650	
4	150006.SZ	长盛同庆A	2010-05-26	1.083	1.082	1.083	1.081	0.001	0.09	0.18	2010-05-26	1.0590	
5	150007.SZ	长盛同庆B	2010-05-26	0.779	0.763	0.788	0.771	-0.001	-0.13	1.41	2010-05-26	0.8950	
6	150008.SZ	瑞和小康	2010-05-26	0.632	0.624	0.642	0.629	-0.001	-0.12	1.58	2010-05-26	0.8400	
7	150009.SZ	瑞和远见	2010-05-26	0.636	0.629	0.645	0.630	-0.001	-0.12	1.79	2010-05-26	0.8400	
8	150010.SZ	价值优先	2010-05-26	1.045	1.046	1.046	1.044	-0.001	-0.10	0.19	2010-05-26	1.0170	
9	150011.SZ	价值进取	2010-05-26	0.902	0.903	0.905	0.896	-0.001	-0.11	1.00	2010-05-26	0.9030	
10	181010.SZ	富国天平	2010-05-26	1.116	1.118	1.118	1.112	-0.002	-0.18	0.54	2010-05-26	1.0710	
11	181468.SZ	基金开元	2010-05-26	0.875	0.880	0.880	0.872	-0.002	-0.23	0.91	2010-05-21	0.9657	
12	181469.SZ	基金普惠	2010-05-26	0.992	0.994	0.999	0.990	-0.002	-0.20	0.91	2010-05-21	1.1212	
13	181460.SZ	基金同盛	2010-05-26	0.901	0.908	0.914	0.899	-0.007	-0.77	1.65	2010-05-21	1.0666	
14	181461.SZ	基金泉亨	2010-05-26	1.016	1.015	1.025	1.012	0.000	0.00	1.28	2010-05-21	1.1875	
15	181462.SZ	基金裕隆	2010-05-26	0.900	0.903	0.909	0.899	-0.005	-0.55	1.10	2010-05-21	1.0603	
16	181463.SZ	基金普丰	2010-05-26	0.872	0.875	0.877	0.870	-0.001	-0.11	0.80	2010-05-21	1.0523	
17	181466.SZ	基金天元	2010-05-26	0.837	0.842	0.848	0.835	-0.006	-0.71	1.54	2010-05-21	0.9976	
18	181469.SZ	基金同盛	2010-05-26	0.887	0.889	0.894	0.885	-0.002	-0.23	1.01	2010-05-21	1.0702	
19	181470.SZ	基金景福	2010-05-26	1.006	1.005	1.019	1.005	0.000	0.00	1.39	2010-05-21	1.1667	
20	181470.SZ	基金裕泽	2010-05-26	1.010	1.014	1.018	1.002	-0.004	-0.39	1.58	2010-05-21	1.0312	
21	181471.SZ	基金中和	2010-05-26	0.844	0.847	0.850	0.842	0.000	0.00	0.95	2010-05-21	0.9784	
22	181472.SZ	基金久嘉	2010-05-26	0.759	0.758	0.763	0.757	0.001	0.13	0.79	2010-05-21	0.9281	
23	181473.SZ	基金瑞阳	2010-05-26	0.605	0.607	0.611	0.604	-0.002	-0.33	1.15	2010-05-21	0.7334	
24	500001.SH	基金金泰	2010-05-26	1.027	1.024	1.035	1.019	-0.002	-0.19	1.55	2010-05-21	1.1272	
25	500002.SH	基金泰和	2010-05-26	0.938	0.942	0.947	0.937	-0.004	-0.42	1.06	2010-05-21	1.0332	
26	500003.SH	基金安信	2010-05-26	1.112	1.109	1.116	1.108	-0.003	-0.27	0.72	2010-05-21	1.1506	
27	500005.SH	基金同盛	2010-05-26	1.217	1.215	1.227	1.215	-0.004	-0.33	0.98	2010-05-21	1.3069	
28	500006.SH	基金裕阳	2010-05-26	0.930	0.932	0.937	0.929	-0.003	-0.32	0.88	2010-05-21	0.9712	
29	500008.SH	基金兴华	2010-05-26	1.094	1.098	1.103	1.092	-0.004	-0.36	1.00	2010-05-21	1.1091	
30	500009.SH	基金安顺	2010-05-26	1.130	1.132	1.137	1.129	-0.009	-0.78	1.11	2010-05-21	1.1700	

关键指标说明:

贴水:

基金最新收盘价减去 基金最新单位净值的差额。该指标一般都为负的，是因为封闭式基金在交易所交易时存在不同程度的折价，贴水的绝对值越大，说明该基金存在更大程度的折价。

贴水率:

贴水相对于基金最新单位净值的比例。该指标一般也是负数，衡量封闭式基金的折价率。该指标的绝对值越高，说明该基金相对其单位净值

最新交易日期往前的5 日涨跌幅:

截止日期往前推5 个交易日的时间段内基金价格的涨跌幅。简单说来，这个指标衡量了该基金在最近5 天内的收益率。

3.2.2.3 交易所基金升贴水分析

报表说明:

展示封闭式基金的升贴水，升贴水率等，进而图形化展示一段时间内的升贴水和升贴水率，能够更为直观形象的把握封闭式基金折价折价率等现状。

界面说明:

上表为用户设定开始日期/截止日期，展示封闭式基金贴水、贴水率等情况；

下表的“基金明细”显示上表选中某个基金在用户设定时间段内每天的收盘价、净值、贴水率；“升水贴水曲线”显示该基金在该时间段内的升水贴水曲线；“升水贴水率曲线”显示该基金在该时间段内的升水贴水率曲线”。

3.2.2.4 货币基金收益 (汇总)

报表说明:

汇总展示货币市场型基金一段时间内的最新收益和七日折算年收益率,以及在一段时间内的七日折算年收益率的平均值和标准差,可以非常便利的对比货币市场型基金的在一段时间内的收益率情况。

界面说明:

上表为所有货币市场型基金在用户设定时间段内的收益及折算年收益率。下表为上表选中某货币市场基金在设定时间段内的收益及折算年收益率。

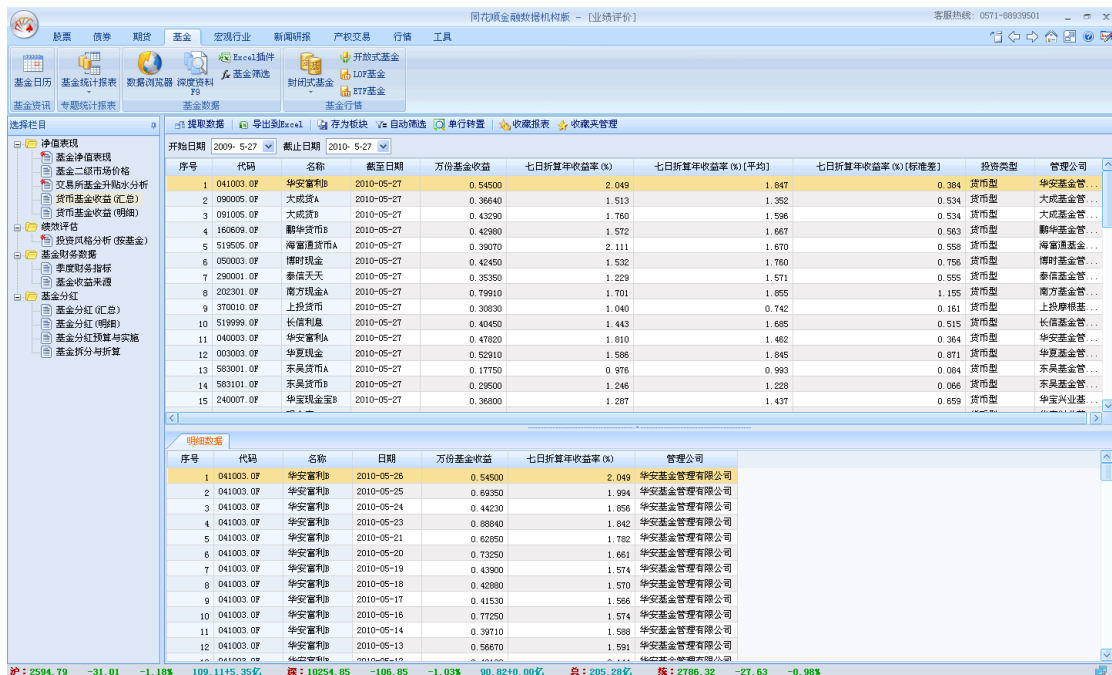

关键指标说明:

七日折算年收益率[平均]: 某基金在设定时间段内的七日折算年收益率的算术平均值。

七日折算年收益率[标准差]: 某基金在设定时间段内的七日折算年收益率的标准差。

该指标衡量某基金在设定时间段内的七日折算年收益率变动情况。

3.2.2.5 货币基金收益（明细）

报表说明:

展示所有货币市场型基金在一段时间内逐日的收益及七日折算年收益率数据，主要目的是功用户直接导出原始数据再进行后续的分析。

界面说明:

默认按照基金代码从小到大，日期按照时间逆序排列，显示所有货币市场基金的收益及七日折算年化收益率。

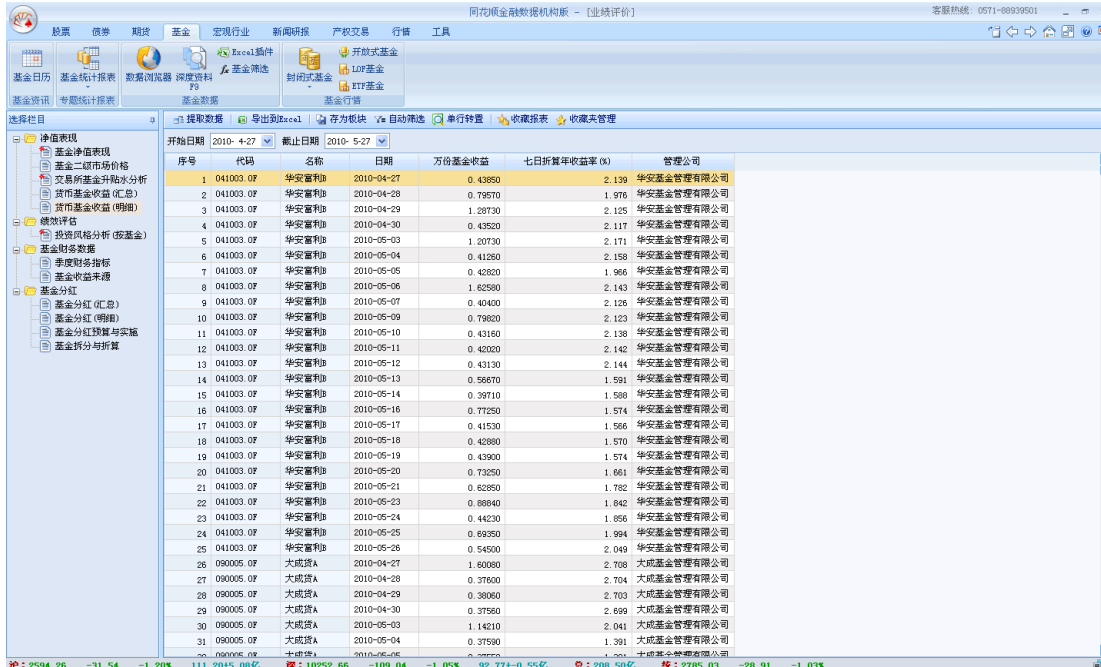

序号	代码	名称	日期	万份基金收益	七日折算年收益率(%)	管理公司
1	041003.0F	华安嘉利B	2010-04-27	0.43850	2.139	华安基金管理有限公司
2	041003.0F	华安嘉利B	2010-04-28	0.79570	1.976	华安基金管理有限公司
3	041003.0F	华安嘉利B	2010-04-29	1.28730	2.125	华安基金管理有限公司
4	041003.0F	华安嘉利B	2010-04-30	0.43520	2.117	华安基金管理有限公司
5	041003.0F	华安嘉利B	2010-05-03	1.20730	2.171	华安基金管理有限公司
6	041003.0F	华安嘉利B	2010-05-04	0.41260	2.158	华安基金管理有限公司
7	041003.0F	华安嘉利B	2010-05-05	0.42820	1.966	华安基金管理有限公司
8	041003.0F	华安嘉利B	2010-05-06	1.62580	2.143	华安基金管理有限公司
9	041003.0F	华安嘉利B	2010-05-07	0.40400	2.126	华安基金管理有限公司
10	041003.0F	华安嘉利B	2010-05-09	0.79820	2.123	华安基金管理有限公司
11	041003.0F	华安嘉利B	2010-05-10	0.43160	2.138	华安基金管理有限公司
12	041003.0F	华安嘉利B	2010-05-11	0.42020	2.142	华安基金管理有限公司
13	041003.0F	华安嘉利B	2010-05-12	0.43130	2.144	华安基金管理有限公司
14	041003.0F	华安嘉利B	2010-05-13	0.58670	1.591	华安基金管理有限公司
15	041003.0F	华安嘉利B	2010-05-14	0.79710	1.598	华安基金管理有限公司
16	041003.0F	华安嘉利B	2010-05-16	0.77250	1.574	华安基金管理有限公司
17	041003.0F	华安嘉利B	2010-05-17	0.41530	1.565	华安基金管理有限公司
18	041003.0F	华安嘉利B	2010-05-18	0.42080	1.570	华安基金管理有限公司
19	041003.0F	华安嘉利B	2010-05-19	0.41920	1.574	华安基金管理有限公司
20	041003.0F	华安嘉利B	2010-05-20	0.73250	1.661	华安基金管理有限公司
21	041003.0F	华安嘉利B	2010-05-21	0.62950	1.782	华安基金管理有限公司
22	041003.0F	华安嘉利B	2010-05-23	0.88940	1.842	华安基金管理有限公司
23	041003.0F	华安嘉利B	2010-05-24	0.44230	1.856	华安基金管理有限公司
24	041003.0F	华安嘉利B	2010-05-25	0.69350	1.994	华安基金管理有限公司
25	041003.0F	华安嘉利B	2010-05-26	0.54500	2.049	华安基金管理有限公司
26	090005.0F	大成债A	2010-04-27	1.80080	2.708	大成基金管理有限公司
27	090005.0F	大成债A	2010-04-28	0.37600	2.704	大成基金管理有限公司
28	090005.0F	大成债A	2010-04-29	0.38060	2.703	大成基金管理有限公司
29	090005.0F	大成债A	2010-04-30	0.37560	2.699	大成基金管理有限公司
30	090005.0F	大成债A	2010-05-03	1.14210	2.041	大成基金管理有限公司
31	090005.0F	大成债A	2010-05-04	0.37580	1.391	大成基金管理有限公司

3.2.2.6 投资风格分析（按基金）

报表说明:

计算展示所选基金范围内所有基金的投资风格,通过对比基金重仓持股的市盈率市净率相对于整个A股市场市盈率市净率的比例,计算后判断得到该基金在该报告期的投资风格:价值型/混合型/成长型。

界面说明:

一页展示所选基金范围内所有基金在设定报告期的平均持仓时间、持股市盈率、持股市净率、股票集中度、行业集中度、投资集中度等。

同花顺金融数据终端 - [业绩评价] 客服热线: 0571-88939501

基金 债券 期货 股票 定制行业 新闻研报 产权交易 行情 工具

基金日历 基金统计报表 数据浏览器 深度资料 F9 基金筛选 开放式基金 LOF基金 ETF基金 基金资讯 专题统计报表 基金数据 基金行情

选择栏目: 净值表现 基金净值表现 基金二级市场表现 交易所基金升贴水分析 货币基金收益(汇总) 货币基金收益(明细) 业绩评价 投资风格分析(按基金) 基金财务数据 季度财务指标 基金收益来源 基金分红 基金分红(汇总) 基金分红(明细) 基金分红计算与实施 基金拆分与折算

基金市场类 托管银行类 管理公司类

净值表现		2010年一季报						
序号	基金代码	基金名称	持仓市盈率(%)	持仓市净率(%)	前十大重仓占全部股票投资比(%)	前十大行业占全部行业比(%)	前五大行业占全部行业比(%)	前十大重仓股
1	000001.OF	华夏成长	92.17	5.22	32.16	40.64	59.90	
2	000011.OF	华夏大盘	78.00	3.79	52.63	55.33	66.90	
3	000021.OF	华夏优势	102.11	5.22	32.49	47.75	65.58	
4	000031.OF	华夏复兴	113.97	4.43	40.91	39.36	59.07	
5	000051.OF	华夏沪深30	56.57	2.75	24.95	52.40	67.05	
6	000061.OF	华夏盛世	71.83	2.88	34.39	51.61	66.42	
7	001001.OF	华夏债券A/B	1,549.95	23.91	49.57	59.69	69.90	
8	001003.OF	华夏债券C	2,227.97	34.37	49.57	59.69	69.90	
9	001011.OF	华夏希望	242.63	9.97	81.58	73.51	85.12	
10	001013.OF	华夏希望C	274.12	11.26	81.58	73.51	85.12	
11	002001.OF	华夏回报	76.57	3.54	48.25	61.70	79.20	
12	002011.OF	华夏红利	79.08	2.74	27.41	40.73	55.91	
13	002021.OF	华夏回报二	74.17	3.37	47.38	61.96	78.95	
14	002031.OF	华夏策略	91.95	4.05	64.63	67.16	77.64	
15	020001.OF	国新基金	128.70	6.25	35.67	52.06	68.58	
16	020002.OF	国新债券	995.01	22.12	77.18	57.86	79.51	
17	020003.OF	国新精选	152.33	5.95	45.51	52.24	70.58	
18	020005.OF	国新金马	44.97	2.53	45.15	43.44	62.69	
19	020009.OF	国新金鹏	88.71	3.90	35.59	44.93	60.01	
20	020010.OF	国新金牛	80.64	4.28	33.55	48.50	67.52	
21	020012.OF	国新金龙债券C	341.96	7.60	77.18	57.86	79.51	
22	020015.OF	国新区位优势	151.94	5.84	52.77	55.18	75.51	
23	020018.OF	国新稳健保...	751.12	30.82	92.79	75.37	90.73	
24	020019.OF	国新亨利A	459.55	13.89	68.92	65.19	81.17	
25	020020.OF	国新亨利C	373.59	11.13	68.92	65.19	81.17	
26	040001.OF	华安创新	111.61	6.43	37.45	52.49	67.88	
27	040004.OF	华安宝利	112.00	3.71	42.00	39.52	58.79	
28	040005.OF	华安宏利	96.93	4.89	52.03	47.65	64.37	
29	040007.OF	华安成长	97.00	5.23	35.04	46.13	61.90	
30	040008.OF	华安优选	83.56	4.90	38.76	47.60	66.20	

沪深: 2593.84 -31.95 -1.22% 115.1445.20亿 深: 10247.14 -114.56 -1.11% 94.9840.43亿 总: 215.76亿 综: 2783.38 -30.57 -1.09%

3.2.2.7 风险收益指标

报表说明:

展示选定报告期选定范围内所有基金在用户设定时间段/标的指数/时间频率计算出来的一系列风险收益指标和风险调整后收益指标,便利用户对多个基金的风险收益情况进行比较。

界面说明:

一页概览展示所选基金范围内所有基金在设定时间段内表现出来的风险收益情况。

同花顺金融数据终端 - [业绩评价] 客服热线: 0571-88939501

基金 债券 期货 股票 定制行业 指数 新闻研报 组合 产权交易 行情 工具

基金日历 基金统计报表 数据浏览器 深度资料 F9 基金筛选 集合资产管理计划 网龙网开放式基金 资产组合 基金公司 证券投资管理 封闭式基金 LOF基金 ETF基金 业绩评价 专题统计 银行理财产品 理财产品 基金行情

选择栏目: 净值表现 基金净值表现 基金二级市场表现 交易所基金升贴水分析 货币基金收益(汇总) 货币基金收益(明细) 业绩评价 投资风格分析(按基金) 基金财务数据 季度财务指标 基金收益来源 基金分红 基金分红(汇总) 基金分红(明细) 基金分红计算与实施 基金拆分与折算

基金市场类 托管银行类 代理机构类 其他类 投资风格类 管理公司类

净值表现		标的指数: 上证综合指数											
序号	基金代码	名称	Alpha	Sharpe	Treynor	Jensen	平均收益率(%)	年化收益率(%)	几何平均收益率(%)	平均风险收益率(%)	几何平均风险收益率(%)	几何平均收益-风险比	
1	000001.OF	华夏成长	0.0954	-9.4789	-0.8360	-11.1619	2.8330	40.4792	2.4355	-70.0896			
2	000011.OF	华夏大盘	0.0272	-9.1148	-0.8000	-9.7206	4.8892	78.7411	4.5616	-69.0123			
3	000021.OF	华夏优势	0.0029	-8.2570	-0.8275	-10.6026	2.5989	35.2007	2.1413	-70.3918			
4	000031.OF	华夏复兴	0.0237	-7.3723	-0.7424	-3.6273	4.7714	76.3140	4.3554	-68.1301			
5	000041.OF	华夏全球	0.0115	-10.1667	-1.6377	-40.3121	2.2833	31.8106	2.0606	-70.6193			
6	000051.OF	华夏沪深30	-0.0122	-9.8248	-1.0777	-23.7057	-1.6298	-11.1077	-1.9094	-74.5303			
7	000061.OF	华夏盛世	0.0041	-15.7017	-1.0366	-19.4121	-1.8440	-20.2839	-1.9419	-74.7456			
8	001001.OF	华夏债券A/B	-0.0001	-6.4202	-6.5846	-64.9719	0.2780	3.4353	0.2564	-72.6236			
9	001003.OF	华夏债券C	-0.0014	-4.9557	-6.1074	-64.2880	0.2384	2.9395	0.2273	-68.3748			
10	001011.OF	华夏希望	0.0005	-34.3747	-3.7598	-58.9210	0.5571	6.9629	0.5360	-72.3444			
11	001013.OF	华夏希望C	0.0003	-34.9666	-3.7763	-58.9041	0.5273	6.6078	0.5062	-72.3742			
12	002001.OF	华夏回报	0.0013	-11.2699	-1.1767	-28.8679	1.7151	22.9661	1.5152	-71.1865			
13	002011.OF	华夏红利	0.0148	-5.4288	-1.0380	-22.4941	3.2347	47.3034	2.3690	-69.6668			
14	002021.OF	华夏回报二	0.0021	-11.3877	-1.1820	-28.8303	1.7829	23.9872	1.5676	-71.1187			
15	002031.OF	华夏策略	0.0218	-9.9442	-0.9669	-10.3248	3.9939	61.0382	3.7669	-68.9077			
16	020001.OF	国新基金	0.0128	-8.8888	-0.8768	-13.8020	3.3414	49.1664	3.0458	-69.5601			
17	020002.OF	国新债券	0.0021	-57.2906	-3.7833	-71.2526	0.2813	3.2259	0.2538	-72.6402			
18	020003.OF	国新精选	0.0131	-11.0676	-1.0823	-24.5086	3.0046	43.3581	2.8136	-69.8970			
19	020005.OF	国新金马	0.0120	-9.5261	-0.9449	-17.8741	3.1366	45.6093	2.8844	-69.7650			
20	020009.OF	国新金鹏	0.0115	-9.2510	-0.8948	-14.9571	3.1887	46.5068	2.9168	-69.7128			
21	020010.OF	国新金牛	0.0116	-8.6037	-0.8365	-11.1124	3.3424	49.1840	3.0279	-69.5591			
22	020011.OF	国新300	0.0047	-5.3128	-0.5243	23.4870	3.9139	59.5375	3.0961	-66.9876			
23	020012.OF	国新金龙债券C	0.0018	-57.4760	-4.6349	-71.5527	0.2225	2.7410	0.2150	-72.6790			
24	020015.OF	国新区位优势	0.0076	-13.1506	-1.6963	-41.1259	1.1569	15.0214	1.0178	-71.7447			
25	020018.OF	国新稳健保...	0.0004	-119.3527	-14.5256	-69.2143	0.1680	2.0633	0.1662	-72.7336			
26	020019.OF	国新亨利A	0.0053	-52.5189	-6.8712	-66.2083	0.6000	10.2200	0.7943	-72.0985			
27	020020.OF	国新亨利C	0.0059	-51.7545	-6.4102	-66.0631	0.7668	9.7394	0.7518	-72.1347			
28	040001.OF	华安创新	-0.0017	-10.1128	-1.0657	-21.4496	1.6829	22.5133	1.4377	-71.2187			
29	040002.OF	华安A/B	0.0044	-7.4241	-0.7146	-1.1468	3.0043	45.3530	2.5710	-68.8972			
30	040004.OF	华安宝利	0.0056	-10.3130	-1.0900	-21.3931	2.3818	33.3193	2.1630	-70.5097			
31	040005.OF	华安宏利	0.0067	-8.7698	-0.8653	-11.1652	2.7398	38.8791	2.4887	-70.1077			

沪深: 2618.15 -4.48 -0.17% 287.1518.62亿 深: 10323.79 -41.44 -0.40% 247.9740.00亿 总: 305.77亿 综: 2807.05 -6.90 -0.25%

3.2.2.8 选时选股能力

报表说明：

展示选定报告期选定范围内所有基金在用户设定时间段/标的指数/时间频率计算出来的基金经理的选时选股能力,通过基金净值增长率的序列数据来计算该基金是否有明显的把握好股票市场还是债券市场的选时能力,或者能通过精选个股获得超额回报率。

界面说明：

一页概览展示所选基金范围内所有基金在一段时间内的选时选股能力。

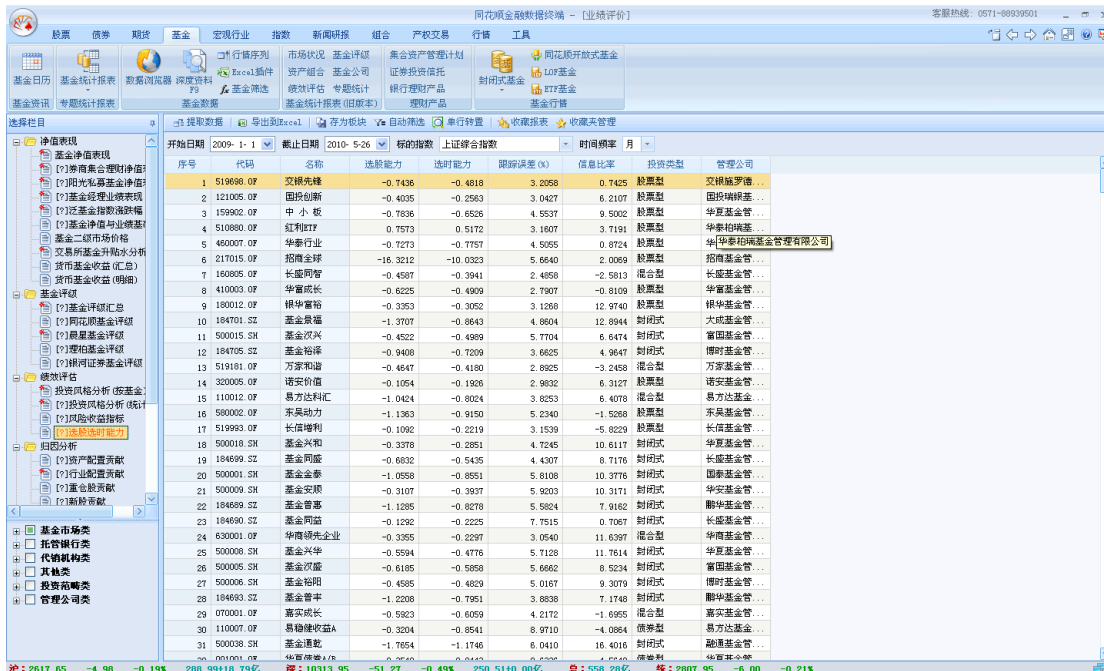

序号	代码	名称	选股能力	选时能力	跟踪误差 (%)	信息比率	时间频率	投资类型	管理公司
1	519699.OF	交银先锋	-0.7436	-0.4010	3.2059	0.7405	月	股票型	交银施罗德
2	121005.OF	国联创新	-0.4035	-0.2563	3.0427	6.2107	月	股票型	国联城耕基
3	159902.OF	中小板	-0.7036	-0.6526	4.5537	9.5002	月	股票型	华夏基金
4	510809.OF	红利ETF	0.7573	0.5172	3.1607	3.7191	月	股票型	华泰柏瑞基
5	460007.OF	华泰行业	-0.7273	-0.7757	4.5055	0.8724	月	股票型	华泰柏瑞基金管理有限公司
6	217015.OF	招商全球	-15.3212	-10.0323	5.6640	2.0069	月	股票型	招商基金
7	160805.OF	长盛同智	-0.4987	-0.3941	2.4958	-2.5813	月	混合型	长盛基金
8	410003.OF	华夏成长	-0.6225	-0.4909	2.7907	-0.8109	月	股票型	华夏基金
9	180012.OF	银华智略	-0.3353	-0.3052	3.1268	12.9740	月	股票型	银华基金
10	184701.SZ	基金涨幅	-1.3707	-0.8643	4.8604	12.8944	月	封闭式	大成基金
11	500015.SH	基金沪深	-0.4522	-0.4989	5.7704	6.6474	月	封闭式	富国基金
12	184705.SZ	基金裕泽	-0.9408	-0.7209	3.6625	4.9647	月	封闭式	博时基金
13	519181.OF	万家和谐	-0.4647	-0.4180	2.8925	-3.2428	月	混合型	万家基金
14	320005.OF	诺安价值	-0.1054	-0.1926	2.8932	6.3127	月	股票型	诺安基金
15	110012.OF	易方达科汇	-1.0424	-0.8024	3.8253	6.4078	月	混合型	易方达基金
16	150003.OF	东吴动力	-1.1363	-0.9150	5.2340	-1.5268	月	股票型	东吴基金
17	519993.OF	长信增利	-0.1092	-0.2219	3.1539	-5.8229	月	股票型	长信基金
18	500018.SH	基金兴和	-0.3378	-0.2851	4.7245	10.6117	月	封闭式	华夏基金
19	184699.SZ	基金同盛	-0.6832	-0.5435	4.4307	8.7176	月	封闭式	长盛基金
20	500001.SH	基金金泰	-1.0558	-0.8551	5.8108	10.3776	月	封闭式	国泰基金
21	500000.SH	基金安顺	-0.3107	-0.3937	5.8203	10.3171	月	封闭式	华安基金
22	184699.SZ	基金晋泰	-1.1285	-0.8278	5.9824	7.9162	月	封闭式	鹏华基金
23	184690.SZ	基金同益	-0.1292	-0.2225	7.7515	0.7067	月	封闭式	长盛基金
24	630001.OF	华商领先企业	-0.3955	-0.2297	3.0540	11.6397	月	混合型	华商基金
25	520000.SH	基金兴华	-0.9594	-0.4776	5.7128	11.7614	月	封闭式	华夏基金
26	500005.SH	基金汇成	-0.6165	-0.5959	5.6662	8.5234	月	封闭式	富国基金
27	500006.SH	基金裕阳	-0.4595	-0.4009	5.0167	9.3079	月	封闭式	博时基金
28	184693.SZ	基金普平	-1.2208	-0.7951	3.8638	7.1748	月	封闭式	鹏华基金
29	070001.OF	嘉实成长	-0.5923	-0.6059	4.2172	-1.6955	月	混合型	嘉实基金
30	110007.OF	易稳健收益A	-0.3204	-0.8541	8.9710	-4.0864	月	债券型	易方达基金
31	500038.SH	基金通惠	-1.7954	-1.1746	6.0410	16.4016	月	封闭式	融通基金
32	091001.OF	华夏债券A/B	-0.2540	-0.2443	6.2399	4.6700	月	债券型	华夏基金

3.2.2.9 资产配置贡献

报表说明：

计算展示选定报告期选定范围内基金的股票持仓比例净增长,上证A股指数增长率,资产配置有效性等。

界面说明：

一页展示所选基金分为内所有基金在设定报告期的资产配置有效性,主要通过基金股票持仓比例净增长和上证A股指数增长率来判断。

同花顺金融数据终端 - [业绩评价]

2016年一季度

序号	代码	名称	股票市值(万元)	股票持仓比例(%)	股票持仓比例增长率(%)	上证A股增长率(%)	股票持仓比例净增长率(%)	债券现金市值(万元)	债券
1	000001.OF	华夏成长	836,440.12	72.30	-3.19	-4.74	-3.15	238,130.79	债券
2	000011.OF	华夏兴益	623,542.91	92.10	-2.61	-4.74	-2.56	31,553.06	债券
3	000021.OF	华夏优势	1,176,669.35	77.57	-16.52	-4.74	-16.47	75,647.10	债券
4	000031.OF	华夏复兴	425,541.45	89.42	-2.47	-4.74	-2.43	23,053.67	债券
5	000041.OF	华夏全球	1,426,962.32	71.79	6.76	-4.74	6.79	55,749.37	债券
6	000051.OF	华夏沪深300	2,440,636.05	94.82	-0.06	-4.74	-0.02	113,790.70	债券
7	000061.OF	华夏盛世	1,415,502.33	79.50	---	-4.74	---	94,415.90	债券
8	001001.OF	华夏债券A/B	22,606.55	11.91	-0.94	-4.74	-0.94	429,256.67	债券
9	001003.OF	华夏债券C	22,606.55	8.28	-1.04	-4.74	-1.03	429,256.67	债券
10	001013.OF	华夏希望	100,689.36	30.66	-12.00	-4.74	-12.78	606,751.71	债券
11	001013.OF	华夏希望C	100,689.36	27.32	-8.38	-4.74	-8.36	606,751.71	债券
12	002001.OF	华夏回报	905,634.82	68.57	-7.01	-4.74	-6.97	272,045.00	债券
13	002011.OF	华夏红利	2,045,024.29	87.27	-4.21	-4.74	-4.16	130,033.00	债券
14	002021.OF	华夏回报二	534,715.68	69.10	-4.41	-4.74	-4.38	159,637.11	债券
15	002031.OF	华夏策略	204,063.25	75.57	-3.22	-4.74	-3.18	52,700.79	债券
16	003003.OF	华夏现金	---	---	---	-4.74	---	1,022,297.54	债券
17	020001.OF	国泰金鹿	122,426.23	82.47	-6.37	-4.74	-6.33	7,010.70	债券
18	020002.OF	国泰债券	2,591.44	14.82	3.45	-4.74	3.46	19,966.60	债券
19	020003.OF	国泰精选	40,803.34	74.05	-0.48	-4.74	-0.44	11,822.93	债券
20	020005.OF	国泰金马	649,652.83	65.03	-5.95	-4.74	-5.90	31,954.95	债券
21	020007.OF	国泰货币	---	---	---	-4.74	---	43,841.52	债券
22	020009.OF	国泰金鹏	229,492.14	87.70	-2.25	-4.74	-2.21	6,747.14	债券
23	020010.OF	国泰金牛	436,862.22	87.99	-1.83	-4.74	-1.79	19,797.50	债券
24	020011.OF	国泰300	656,169.00	92.08	-1.96	-4.74	-1.92	20,763.17	债券
25	020012.OF	国泰金龙债券C	2,591.44	43.12	11.15	-4.74	11.16	19,966.60	债券
26	020015.OF	国泰区位优势	111,589.42	82.59	-10.69	-4.74	-10.64	10,982.80	债券
27	020018.OF	国泰金鹿保...	18,261.22	9.16	1.95	-4.74	1.95	159,345.40	债券
28	020019.OF	国泰双利A	11,942.11	22.57	-27.19	-4.74	-27.17	77,870.35	债券
29	020020.OF	国泰双利B	11,942.11	27.76	2.82	-4.74	2.83	77,870.35	债券
30	040001.OF	华安创新	517,694.53	65.23	-8.25	-4.74	-8.21	176,970.11	债券

沪深: 2613.54 -9.09 -0.35% 295.96119.15亿 深: 10302.62 -62.61 -0.60% 255.6210.00亿 总: 570.73亿 债: 2802.19 -11.76 -0.42%

关键指标说明:

股票持仓比例:

本基金本报告期持有的股票市值占基金资产净值比例。

股票持仓比例增长:

本基金本报告期股票持仓比例-上一报告期(上季度)股票持仓比例

上证A 股增长率:

上证A 股指数在两报告期间的涨跌幅。

股票持仓比例净增长:

股票持仓比例增长-上一报告期(上季度)股票持仓比例×上证A 股增长率(两报告期间)

债券现金持仓比例:

本报告期末基金债券及现金市值占基金净值比。

债券现金持仓比例增长:

本报告期末基金债券及现金市值占基金净值比。

资产配置有效性:

依据以下理由进行设计。

[1] 考虑两报告期间基金的股票持仓比例变动是由两因素造成, 一为原持仓股票市值随着证券市场涨跌而产生的股票市值在总体基金净值中的比例变动, 二为基金管理人进行积极的仓位调整而引起的股票市值在总体基金净值中的比例变动。

[2] 本算法通过测算两报告期间市场整体波动情况, 而将基金的持仓比例变动分为两部分, 其中剔除原持仓股票涨跌产生的比例变动后的股票持仓比例净增长即能体现单纯的基金管理人基金的仓位调整情况。

股票持仓比例净增长=股票持仓比例增长-上一报告期(上季度)股票持仓比例×上证A 股增长率(两报告期间)。

[3] 我们认为如果单纯的基金管理人的仓位调整情况符合市场涨跌情况(即在股票市场上涨的时候主动增加股票投资比例, 或在股票市场下跌的时候主动下调股票投资比例), 则可以认为基金在本报告期间的资产配置是有效的, 反之则为无效。故设计如下方法进行判断:

$$\text{资产配置有效性} = \begin{cases} \text{当上证A股增长率} * \text{股票持仓比例净增长率} \geq 0 \text{时, 资产配置有效} \\ \text{当上证A股增长率} * \text{股票持仓比例净增长率} < 0 \text{时, 资产配置有效} \end{cases}$$

对于很多债券型基金、货币市场基金，没有“股票持仓比例净增长”指标，此类基金的“资产配置有效性”为“无法判断”。

3.2.2.10 重仓股贡献

报表说明：

计算并展示基金十大重仓股的贡献度和重仓股配置有效性。

界面说明：

上表展示用户选定基金范围内的所有基金在设定报告期的重仓股贡献度及重仓股配置有效性。

下表展示上表所选中基金的十大重仓的明细贡献度及配置有效性。

2010年一季													
序号	代码	名称	重仓总市值(万元)	占净值比(%)	占基金股票市值比(%)	重仓股平均涨跌幅(%)	重仓股总贡献度(%)	重仓股票	次重仓股票	重仓股票	重仓股票	重仓股票	重仓股票
1	000001.OF	华夏成长	269,020.66	23.25	32.16	3.79	23.39	*ST伊利	交通银行	无效			
2	000011.OF	华夏大盘	329,296.30	49.46	52.65	5.73	46.08	广汇股份	工商银行	无法判断			
3	000021.OF	华夏优势	362,732.77	25.18	32.53	-11.44	25.43	交通银行	中国宝安	无效			
4	000031.OF	华夏复兴	174,097.44	36.59	40.91	10.96	35.30	工商银行	*ST伊利	无法判断			
5	000051.OF	华夏沪深300	609,070.41	23.66	24.96	-8.54	24.68	招商银行	民生银行	有效			
6	000061.OF	华夏盛世	497,172.05	27.34	34.39	--	27.34	兴业银行	民生银行	无法判断			
7	001001.OF	华夏债券A/B	11,204.99	2.41	49.57	-14.29	5.99	中国北车	中国西电	无法判断			
8	001003.OF	华夏债券C	11,204.99	2.41	49.57	-14.29	4.17	中国北车	中国西电	无法判断			
9	001011.OF	华夏希望	82,141.61	11.81	81.58	-4.87	22.65	华泰证券	浦发银行	无法判断			
10	001013.OF	华夏希望C	82,141.61	11.81	81.58	-4.87	20.23	华泰证券	浦发银行	无法判断			
11	002001.OF	华夏回报	437,012.52	33.08	48.25	-4.76	34.33	工商银行	建设银行	无法判断			
12	002011.OF	华夏红利	560,487.40	23.94	27.41	-5.11	28.30	工商银行	南京银行	无效			
13	002021.OF	华夏鼎二	253,341.39	32.73	47.38	-4.76	34.12	工商银行	建设银行	无法判断			
14	002031.OF	华夏策略	134,001.53	49.20	54.25	-4.44	47.00	广发银行	工商银行	无法判断			

基金明细													
序号	代码	名称	股票市值(万元)	持股数(万股)	占净值比(%)	占股票市值比(%)	涨跌幅(%)	贡献度(%)	占净值比净增长(%)	重仓资产配置有效性	重仓股票	重仓股票	重仓股票
1	000581.SZ	威孚高科	18,554.49	976.55	1.60	2.22	0.80	1.60	0.03	有效			
2	600115.SH	ST东航	22,709.65	2,892.95	1.96	2.72	--	1.96	--	--			
3	600160.SH	巨化股份	18,563.04	1,611.38	1.60	2.22	--	1.60	--	--			
4	600546.SH	山煤国际	25,421.25	884.83	2.20	3.04	--	2.20	--	--			
5	600887.SH	*ST伊利	49,550.15	1,533.59	4.28	5.92	22.02	4.01	-0.21	无效			
6	601111.SH	中国国航	18,704.85	1,499.99	1.62	2.24	--	1.62	--	--			
7	601115.SH	中国国航	31,012.48	936.99	2.68	3.71	--	2.68	--	--			
8	601168.SH	兴业银行	19,151.53	379.99	1.66	2.29	--	1.66	--	--			
9	601328.SH	交通银行	36,822.83	4,441.20	3.18	4.40	-11.44	3.59	-0.30	无效			
10	601398.SH	工商银行	28,530.99	5,729.04	2.47	3.41	--	2.47	--	--			

关键指标说明：

重仓股平均涨跌幅：

基金十大重仓股在本报告期内的涨跌幅的算术平均值。

重仓股总贡献度：

[1] 本重仓股贡献度就是利用设计算法，对基金所持有的各重仓股在报告期内对基金整体净值所作的贡献度进行测算；

[2] 本指标利用某报告期基金投资于某重仓股的平均资产（以上期期末持有资产与本期期末持有资产算术平均获得；由于基金公告规则，如果上期为1、3季度报告期且并未公告基金持有该股票，我们并不认为基金持有该股票数量为0，而是以本期持股数代替），乘以该股票在该报告其中的涨跌幅（以股票复权涨跌幅计算），计算出基金重仓股资产的增值情况，再将此增加值与基金期末的资产净值进行比较，得出该重仓股的边际贡献度指标；

[3] 对于所有重仓股的总贡献度指标，通过计算各个重仓股的资产增值情况，并将此合计值与基金期末的资产净值进行比较，得出重仓股的总贡献度指标。

[4] 具体算法公式如下：

$$\text{重仓股总贡献度} = \left[\sum \left(\frac{P_{s1}}{P_{s0}} - 1 \right) * \left(\frac{SNAV_1 + SNAV_0}{2} \right) \right] \div NAV$$

其中：

P_{s1} ：某重仓股本报告期末复权收盘价（取本报告期最后交易日）

P_{s0} ：某重仓股上一报告期末复权收盘价（取上一报告期最后交易日）

$SNAV_1$ ：本报告期某重仓股市值

$SNAV_0$ ：上报告期该重仓股市值（如上报告期为二、三季度且该股票无持股记录，则设 $SNAV_0 = SNAV_1$ ；如上报告期为一、四季度且该股票无持股记录，则设 $SNAV_0 = 0$ ）

NAV：本报告期基金资产净值

最重仓股：

该基金在该报告期持有市值最大的股票名称。

次重仓股：

该基金在该报告期持有市值第二大的股票名称。

重仓股配置有效性：

[1] 考虑两报告期间基金在某个重仓股的投资比例变动是由两因素造成，一为原股票投资市值随着股价涨跌而产生的市值在基金净值中的比例变动，二为基金管理人进行积极的股票买卖而引起的该股票市值在基金净值中的比例变动。

[2] 本算法通过测算两报告期间某股票的波动情况（以该股票复权价格涨跌幅计算），而将基金对该股票的投资比例变动分为两部分，其中剔除股票涨跌产生的比例变动后的个股投资比例净增长即能体现单纯的基金管理人基金对该股票的买卖调整情况。个股投资比例净增长 = 个股投资比例增长 - 上一报告期（上季度）该个股投资比例 × 该股票期内复权价格涨跌幅。

[3] 我们认为如果单纯的基金管理人对该个股买卖调整情况符合市场上该股票的涨跌情况（即在股票上涨的时候买入，或在股票下跌的时候卖出），则可以认为基金在本报告期间的该个股的配置情况是有效的，反之则为无效。故设计如下方法进行判断：

$$\text{重仓股配置有效性} = \begin{cases} \text{当重仓股涨跌幅} * \text{占净值比净增长率} \geq 0 \text{时，配置有效} \\ \text{当重仓股涨跌幅} * \text{占净值比净增长率} < 0 \text{时，配置有效} \end{cases}$$

[4] 重仓股配置有效性根据以下方法确定：考察本基金十大重仓股的配置有效性，如有效个数大于等于7，则认为基金重仓股配置为有效；如有效个数小于等于3，则认为基金重仓股配置为无效；其他则显示无法判断。

以下指标针对明细表：

涨跌幅：

该基金在该报告期持有的该股票在两报告期间的涨跌幅：

$$\text{股票涨跌幅} = \left(\frac{P_{s1}}{P_{s0}} - 1 \right) \times 100\%$$

其中：

P_{s1} ：某重仓股本报告期末复权收盘价（取本报告期最后交易日）

P_{s0} ：某重仓股上一报告期末复权收盘价（取上一报告期最后交易日）

贡献度：

重仓股贡献度根据如下公式：

$$\text{重仓股贡献度} = \left(\frac{P_{s1}}{P_{s0}} - 1 \right) * \left(\frac{SNAV_1 + SNAV_0}{2} \right) \div NAV$$

其中：

P_{S1} ：某重仓股本报告期末复权收盘价（取本报告期最后交易日）

P_{S0} ：某重仓股上一报告期末复权收盘价（取上一报告期最后交易日）

$SNAV_1$ ：本报告期某重仓股市值

$SNAV_0$ ：上报告期该重仓股市值（如上报告期为二、三季度且该股票无持股记录，则设 $SNAV_0=SNAV_1$ ；如上报告期为一、四季度且该股票无持股记录，则设 $SNAV_0=0$ ）

NAV ：本报告期基金净值。

占净值比净增长：

基金本报告期持有该股票的市值占净值比-上一报告期持有该股票的市值占净值比。

注：上一报告期持有该股票的市值提取规则同上文 $SNAV_0$ ；即如上报告期为二、三季度且该股票无持股记录，则设上期股票的市值占净值比等于本期股票的市值占净值比；如上报告期为一、四季度且该股票无持股记录，则设上期股票的市值占净值比为零。

占净值比净增长：

股票占净值比增长-上一报告期股票占净值比 \times 股票涨跌幅（上一期股票占净值比提取规则同上）

重仓股配置有效性：

判断规则如下所示：

$$\text{重仓股配置有效性} = \begin{cases} \text{当重仓股涨跌幅} * \text{占净值比净增长率} \geq 0 \text{时，配置有效} \\ \text{当重仓股涨跌幅} * \text{占净值比净增长率} < 0 \text{时，配置有效} \end{cases}$$

3.2.2.11 季度财务指标

报表说明：

展示用户选定范围内所有基金在设定报告期所披露的重要财务指标。既方便用户比较多个基金在同一个报告期的不同财务指标，又可以方便用户比较一个基金在多个报告期的财务指标变动情况

界面说明：

一页概览展示所选基金范围内所有基金在设定报告期的重要财务指标，如净收益、单位净收益、资产净值、单位净值增长率等。

序号	代码	名称	本期利润扣减本期公允价值变动损益后的净额(万元)	单位净收益	资产净值(万元)	单位净值	单位净值增长率(%)	单位净值增长率标
1	000001.OF	华夏成长	2,824,397,328.35	0.35	1,176,258,7070	1.4760	16.05	
2	000011.OF	华夏大盘	2,009,454,975.15	3.18	631,040,5824	9.9750	27.39	
3	000021.OF	华夏优势	2,115,211,512.77	0.29	1,650,834,7439	2.2320	16.13	
4	000031.OF	华夏复兴	2,320,029,145.73	0.61	483,607,1967	1.2730	20.99	
5	000041.OF	华夏全球	-491,448,454.92	-0.02	2,005,727,5139	0.8240	7.71	
6	001001.OF	华夏债券A/B	280,971,160.05	0.15	253,326,6161	1.0370	2.02	
7	001003.OF	华夏债券C	310,253,187.60	0.12	280,271,5202	1.0810	1.86	
8	001011.OF	华夏希望	543,016,175.71	0.18	337,895,4920	1.1180	3.56	
9	001013.OF	华夏希望C	545,538,651.51	0.15	413,257,9504	1.1120	3.49	
10	002001.OF	华夏回报	1,266,318,617.27	0.12	1,435,251,5385	1.4030	14.34	
11	002011.OF	华夏红利	7,056,948,310.82	0.90	2,700,539,7087	3.4450	18.79	
12	002021.OF	华夏回报二	693,552,846.56	0.09	631,293,4042	1.1420	14.31	
13	002031.OF	华夏策略	902,012,728.88	0.68	252,810,1724	1.9020	21.92	
14	003003.OF	华夏现金	390,641,452.42	0.03	1,412,327,3566	1.0000	0.36	
15	020001.OF	国泰金鹰	201,068,803.06	0.19	112,111,1941	1.0760	21.86	
16	020002.OF	国泰债券	14,145,057.34	0.08	18,574,8332	1.0590	6.01	
17	020003.OF	国泰精选	139,809,177.58	0.26	49,902,2684	0.9170	17.26	
18	020005.OF	国泰金马	728,459,201.19	0.07	891,082,6760	0.9110	15.17	
19	020007.OF	国泰货币	28,941,928.74	0.00	1,025,826,6049	1.0000	0.32	
20	020009.OF	国泰金鹏	175,724,480.24	0.07	278,004,6204	1.1540	17.31	
21	020010.OF	国泰金牛	766,866,847.59	0.14	624,896,7765	1.1370	20.85	
22	020011.OF	国泰300	-649,382,867.66	-0.06	784,086,6190	0.7110	17.52	
23	020012.OF	国泰金龙债券C	4,263,958.67	0.07	6,604,6446	1.0520	5.84	
24	020018.OF	国泰金鹿保...	188,691,650.51	0.09	216,273,2760	1.0520	1.45	
25	040001.OF	华安创新	602,608,145.46	0.06	846,398,9978	0.7790	14.06	
26	040002.OF	华安创投	300,087,822.90	0.05	573,384,1768	0.9570	16.99	
27	040003.OF	华安睿利A	176,699,370.64	0.09	199,215,3639	1.0000	0.33	
28	040004.OF	华安睿利	1,252,151,502.70	0.29	477,162,7751	1.1020	18.75	
29	040005.OF	华安睿利	1,496,535,997.67	0.27	1,454,430,3777	2.6406	14.55	
30	040007.OF	华安成长	-1,017,993,383.88	-0.11	1,140,160,0104	1.2367	17.45	
31	040008.OF	华安优选	763,640,750.09	0.04	1,482,766,8498	0.8298	16.38	

关键指标说明：

单位净值增长率：

该基金在该报告期内的单位净值增长率。通过该指标可以衡量对比不同基金的净值增长率高低。

3.2.2.12 基金收益来源

报表说明：

展示选定报告期选定范围内基金的收入来源、费用、净收益等指标，如收入主要来源于不同证券品种的买卖差价收入（如股票、债券、权证），还是股息、利息等红利所得。可以看出股票型基金收入的绝大部分还是来源于股票差价收入的。

界面说明：

一页概览展示所选基金范围内所有基金在设定报告期的收益来源：股票投资收益，债券投资收益，衍生工具收益，股利收益等；以及基金费用，最终赚得的净收益等。

同花顺金融数据机构版 - [业绩评价]

基金 宏观行业 新闻研报 产权交易 行情 工具

Excel插件 开放式基金 LOF基金 ETF基金

基金统计报表 基金资讯 专题统计报表 基金数据 基金行情

选择栏目: 净值表现, 基金净值表现, 基金二级市场价格, 交易所基金溢价分析, 货币基金收益(汇总), 货币基金收益(明细), 绩效评估, 投资风格分析(按基金), 基金财务数据, 季度财务指标, 基金收益来源, 基金分红(汇总), 基金分红(明细), 基金分红核算与实施, 基金拆分与折算

序号	代码	名称	收入合计(万元)	投资收益合计(万元)	股票投资收益(万元)	债券投资收益(万元)	资产支持证券投资(万元)	衍生工具收益(万元)	
1	000001.OF	华夏成长	393,526.23	44,313.64	41,322.21	-1,493.13	--	--	43.53
2	000011.OF	华夏大盘	195,877.51	86,439.23	82,959.64	1,962.17	--	--	--
3	000021.OF	华夏优势	595,297.04	86,717.97	74,174.90	4,291.74	--	--	--
4	000031.OF	华夏复兴	212,573.30	106,241.06	100,764.44	2,845.20	--	--	--
5	000041.OF	华夏全球	452,549.54	-155,479.55	-142,567.26	0.00	0.00	6,009.49	--
6	010101.OF	华夏债券A/B	5,699.91	35,995.75	360.52	35,604.14	3.61	--	--
7	010103.OF	华夏债券C	5,699.91	35,995.75	360.52	35,604.14	3.61	--	--
8	010111.OF	华夏希望	58,607.15	54,897.00	18,381.92	35,253.27	--	--	--
9	010113.OF	华夏希望C	58,607.15	54,897.00	18,381.92	35,253.27	--	--	--
10	020201.OF	华夏回报	340,679.49	5,647.96	-1,337.71	1,343.83	--	--	26.48
11	020211.OF	华夏红利	1,027,590.68	210,499.58	184,887.03	10,806.27	--	--	21.10
12	020221.OF	华夏回报二	192,208.01	1,540.28	-2,324.10	994.49	--	--	-79.96
13	020231.OF	华夏策略	69,639.37	45,237.66	43,281.93	1,380.47	--	--	--
14	030303.OF	华夏现金	35,743.78	6,787.00	--	6,787.00	--	--	--
15	020001.OF	国泰金鹰	22,722.09	9,477.38	9,250.94	6.29	--	--	--
16	020002.OF	国泰债券	-4,925.95	-1,124.49	-3.94	-1,120.55	--	--	--
17	020003.OF	国泰精选	13,875.68	5,969.14	5,882.28	-26.81	--	--	--
18	020005.OF	国泰金马	288,648.24	13,470.36	10,312.36	33.82	--	--	-3.25
19	020007.OF	国泰货币	2,919.75	392.94	--	392.94	--	--	--
20	020009.OF	国泰平衡	92,633.34	-4,831.39	-5,674.40	-1.96	--	--	--
21	020010.OF	国泰金牛	189,419.88	3,752.81	1,720.71	42.59	--	--	--
22	020011.OF	国泰 300	205,296.42	-57,894.48	-60,946.94	--	--	--	--
23	020012.OF	国泰金龙债券C	-4,925.95	-1,124.49	-3.94	-1,120.55	--	--	--
24	020018.OF	国泰金鹿保...	8,882.13	10,367.90	5,963.02	4,321.79	--	--	--
25	040001.OF	华安创新	221,142.47	-15,215.80	-22,069.78	3,577.71	--	--	--
26	040002.OF	华安科技	219,552.46	-10,854.97	-13,599.91	-49.78	--	173.13	--
27	040004.OF	华安睿利A	19,590.20	5,384.91	--	5,384.91	--	--	--
28	040005.OF	华安睿利	115,045.78	54,001.89	49,871.04	3,190.42	--	--	--
29	040006.OF	华安睿利	442,444.46	4,366.39	-2,030.91	872.55	--	--	--
30	040007.OF	华安成长	455,115.61	-216,015.47	-223,872.47	1,640.60	--	--	--
31	040008.OF	华安优选	498,320.13	-57,856.17	-45,644.76	1,938.81	--	--	--

沪: 2593.10 -32.69 -1.25% 121.6415.37亿 深: 10243.31 -118.38 -1.14% 100.1510.00亿 总: 227.16亿 成交: 2782.28 -31.66 -1.13%

3.2.2.13 基金分红（汇总）

报表说明:

汇总统计基金在一定时间段内的累积分红及最新一次分红信息。

界面说明:

上表为用户设定时间段内,选定基金范围内的最新一次分红情况及区内累积分红数量和分红次数。

下表“基金明细”为上表选中某个基金在用户设定时间段内的基金历次分红情况。

同花顺金融数据机构版 - [业绩评价]

基金 宏观行业 新闻研报 产权交易 行情 工具

Excel插件 开放式基金 LOF基金 ETF基金

基金统计报表 基金资讯 专题统计报表 基金数据 基金行情

选择栏目: 净值表现, 基金净值表现, 基金二级市场价格, 交易所基金溢价分析, 货币基金收益(汇总), 货币基金收益(明细), 绩效评估, 投资风格分析(按基金), 基金财务数据, 季度财务指标, 基金收益来源, 基金分红(汇总), 基金分红(明细), 基金分红核算与实施, 基金拆分与折算

基金分红(汇总)

序号	代码	名称	最新分红	权益登记日	除息日	红利发放日	区间累计分红	区间累计分红次数	投资类型	管理公司
1	519698.OF	艾根先锋	0.0250	2010-01-18	2010-01-18	2010-01-20	0.0250	1	股票型	艾根先锋...
2	121005.OF	国投创新	0.1900	2010-01-12	2010-01-12	2010-01-14	0.1900	1	股票型	国投创新基...
3	159902.OF	中小板	0.1000	2009-11-26	2009-11-26	2009-11-30	0.1000	1	股票型	华夏基金管...
4	510880.OF	红利ETF	0.0230	2009-10-21	2009-10-21	2009-10-28	0.0230	1	股票型	华泰和瑞基...
5	160805.OF	长盛同智	0.0230	2010-01-20	2010-01-21	2010-01-22	0.0230	1	混合型	长盛基金管...
6	164701.SZ	基金景福	0.3800	2010-03-31	2010-04-01	2010-04-01	0.3800	1	封闭式	大成基金管...
7	500015.SH	基金汉兴	0.3030	2010-01-18	2010-01-19	2010-01-22	0.3030	1	封闭式	富国基金管...
8	164705.SZ	基金裕泽	0.0820	2010-03-31	2010-04-01	2010-04-01	0.0820	1	封闭式	博时基金管...
9	500018.SH	基金兴和	0.1800	2010-01-29	2010-02-01	2010-02-04	0.1800	1	封闭式	华夏基金管...
10	500001.SH	基金金泰	0.1100	2010-03-23	2010-03-24	2010-03-30	0.1100	1	封闭式	国泰基金管...
11	500009.SH	基金安顺	0.6000	2010-03-31	2010-04-01	2010-04-08	0.6000	1	封闭式	华安基金管...
12	164689.SZ	基金晋惠	0.1400	2010-04-28	2010-04-27	2010-04-27	0.1400	1	封闭式	鹏华基金管...
13	164690.SZ	基金同益	0.3000	2010-03-30	2010-03-31	2010-03-31	0.3000	1	封闭式	长盛基金管...
14	500008.SH	基金兴华	0.5310	2010-01-29	2010-02-01	2010-02-04	0.5310	1	封闭式	华夏基金管...
15	500005.SH	基金汉盛	0.3000	2010-01-18	2010-01-19	2010-01-22	0.3000	1	封闭式	富国基金管...
16	500006.SH	基金裕阳	0.6700	2010-03-31	2010-04-01	2010-04-08	0.6700	1	封闭式	博时基金管...

基金明细

序号	代码	名称	基金分红	权益登记日	除息日	红利发放日	当年分红序号	区间累计分红	区间分红序号	投资类型	管理公司
1	519698.OF	艾根先锋	0.0250	2010-01-18	2010-01-18	2010-01-20	1	0.0250	1	股票型	艾根先锋...

沪: 2592.78 -33.01 -1.26% 122.9415.41亿 深: 10241.75 -119.94 -1.16% 101.2910.00亿 总: 229.64亿 成交: 2782.09 -31.85 -1.13%

关键指标说明:

区间累计分红（上表）：

该基金在用户设定时间段内的历次单位分红的合计数。

区间累计分红次数：

该基金在用户设定时间段内的历次分红次数。

当年分红序数：

该基金的该次分红在分红年度上的排序数。

区间分红序数：

该基金在设定时间段内的分红序号，默认按照红利发放日的时间顺序排列计数。

3.2.2.14 基金分红（明细）

报表说明：

一页概览展示用户设定时间段内，所选基金范围内的所有分红的明细数据。

界面说明：

一页顺次展示所有分红的明细数据。

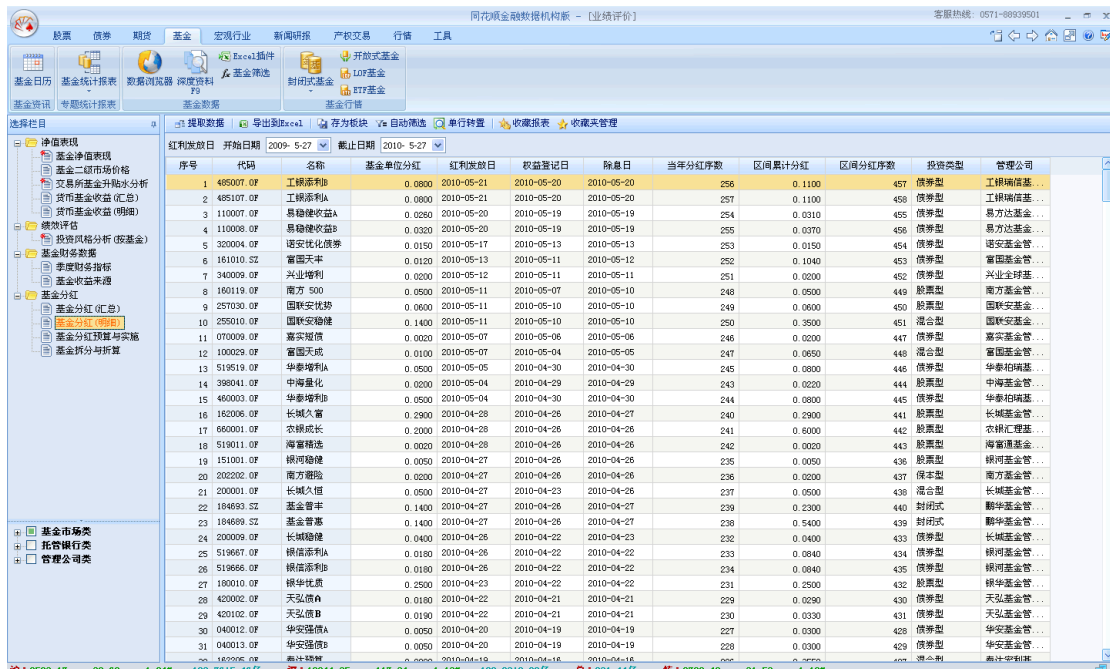

序号	代码	名称	基金单位分红	红利发放日	权益登记日	除息日	当年分红序数	区间累计分红	区间分红序数	投资类型	管理公司
1	485007.OF	工银添利	0.0800	2010-05-21	2010-05-20	2010-05-20	256	0.1100	457	债券型	工银瑞信基金...
2	485107.OF	工银添利A	0.0800	2010-05-21	2010-05-20	2010-05-20	257	0.1100	458	债券型	工银瑞信基金...
3	110007.OF	易稳收益A	0.0260	2010-05-20	2010-05-19	2010-05-19	254	0.0310	455	债券型	易方达基金...
4	110008.OF	易稳收益B	0.0320	2010-05-20	2010-05-19	2010-05-19	255	0.0370	456	债券型	易方达基金...
5	320004.OF	诺安优化债券	0.0150	2010-05-17	2010-05-13	2010-05-13	253	0.0150	454	债券型	诺安基金管...
6	161010.SZ	富国天丰	0.0120	2010-05-13	2010-05-11	2010-05-12	252	0.1040	453	债券型	富国基金管...
7	340009.OF	兴业增利	0.0200	2010-05-12	2010-05-11	2010-05-11	251	0.0200	452	债券型	兴业基金...
8	160119.OF	南方500	0.0500	2010-05-11	2010-05-07	2010-05-10	248	0.0500	449	股票型	南方基金管...
9	257030.OF	国祥安优势	0.0600	2010-05-11	2010-05-10	2010-05-10	249	0.0600	450	股票型	国祥基金管...
10	255010.OF	国祥安稳健	0.1400	2010-05-11	2010-05-10	2010-05-10	250	0.3500	451	混合型	国祥基金管...
11	070009.OF	嘉实增债	0.0020	2010-05-07	2010-05-06	2010-05-06	246	0.0200	447	债券型	嘉实基金管...
12	110029.OF	富国天利	0.0100	2010-05-07	2010-05-04	2010-05-05	247	0.0650	448	混合型	富国基金管...
13	519519.OF	华泰增利A	0.0500	2010-05-05	2010-04-30	2010-04-30	245	0.0800	445	债券型	华泰柏瑞基...
14	398041.OF	中海量化	0.0020	2010-05-04	2010-04-29	2010-04-29	244	0.0200	444	股票型	中海基金管...
15	460003.OF	华泰增利B	0.0500	2010-05-04	2010-04-30	2010-04-30	244	0.0300	445	债券型	华泰柏瑞基...
16	162008.OF	长城久富	0.2800	2010-04-28	2010-04-28	2010-04-27	240	0.2300	441	股票型	长城基金管...
17	660001.OF	农银成长	0.2000	2010-04-28	2010-04-28	2010-04-26	241	0.6000	442	股票型	农银汇理基...
18	519011.OF	海富精选	0.0020	2010-04-28	2010-04-26	2010-04-26	242	0.0020	443	股票型	海富清基金...
19	151001.OF	银河稳健	0.0050	2010-04-27	2010-04-26	2010-04-26	235	0.0050	436	股票型	银河基金管...
20	202202.OF	南方避险	0.0200	2010-04-27	2010-04-26	2010-04-26	236	0.0200	437	保本基金	南方基金管...
21	200001.OF	长城久恒	0.0500	2010-04-27	2010-04-23	2010-04-26	237	0.0500	438	混合型	长城基金管...
22	184689.SZ	基金普平	0.1400	2010-04-27	2010-04-26	2010-04-27	239	0.2300	440	封闭式	鹏华基金管...
23	184689.SZ	基金普惠	0.1400	2010-04-27	2010-04-26	2010-04-27	238	0.5400	439	封闭式	鹏华基金管...
24	200009.OF	长城稳健	0.0400	2010-04-26	2010-04-22	2010-04-23	232	0.0400	434	债券型	长城基金管...
25	519667.OF	银禧添利A	0.0180	2010-04-26	2010-04-22	2010-04-22	233	0.0840	433	债券型	银河基金管...
26	519666.OF	银禧添利B	0.0180	2010-04-26	2010-04-22	2010-04-22	234	0.0840	435	债券型	银河基金管...
27	100010.OF	银华优质	0.2500	2010-04-23	2010-04-22	2010-04-22	231	0.2500	432	股票型	银华基金管...
28	420002.OF	天弘债A	0.0180	2010-04-22	2010-04-21	2010-04-21	229	0.0290	430	债券型	天弘基金管...
29	420102.OF	天弘债B	0.0180	2010-04-22	2010-04-21	2010-04-21	230	0.0330	431	债券型	天弘基金管...
30	040013.OF	华安强债A	0.0050	2010-04-20	2010-04-19	2010-04-19	227	0.0300	428	债券型	华安基金管...
31	040013.OF	华安强债B	0.0050	2010-04-20	2010-04-19	2010-04-19	228	0.0300	429	债券型	华安基金管...

关键指标说明：

当年分红序数：

该基金的该次分红在分红年度上的排序数。

区间累计分红：

该基金在用户设定时间段内的历次单位分红的累加数。

区间分红序数：

该基金在设定时间段内的分红序号，默认按照红利发放日的时间顺序排列计数。

3.2.2.15 基金分红预算与实施

报表说明：

展示基金分红预算的明细记录，并与分红实施的实际情况作对比。

界面说明：

一页展示用户设定时间段内的基金公告的分红预案及最新进展。方便查询到即将分红基金的重要信息。

序号	代码	名称	方案进度	分红预案公告日期	预案单位分红	分红实施公告日期	基金单位分红	较预案差异	投资类型	管理公司
1	465007.OF	工银添利B	实施	2010-05-17	0.0800	2010-05-21	0.0800	0.0000	债券型	工银瑞信基金
2	465107.OF	工银添利A	实施	2010-05-17	0.0800	2010-05-21	0.0800	0.0000	债券型	工银瑞信基金
3	110007.OF	易稳收益A	实施	---	---	2010-05-17	0.0260	---	债券型	易方达基金
4	110008.OF	易稳收益B	实施	---	---	2010-05-17	0.0320	---	债券型	易方达基金
5	320004.OF	诺安优化债券	实施	---	---	2010-05-11	0.0150	---	债券型	诺安基金
6	161010.SZ	富国天丰	实施	---	---	2010-05-06	0.0120	---	债券型	富国基金
7	340009.OF	兴业增利	实施	---	---	2010-05-06	0.0200	---	债券型	兴业基金
8	070029.OF	嘉实增值	实施	---	---	2010-05-05	0.0020	---	债券型	嘉实基金
9	100029.OF	富国天成	实施	---	---	2010-05-04	0.0100	---	混合型	富国基金
10	160119.OF	南方500	实施	---	---	2010-05-04	0.0500	---	股票型	南方基金
11	460003.OF	华泰增利B	实施	---	---	2010-04-29	0.0500	---	债券型	华泰增利基金
12	519519.OF	华泰增利A	实施	---	---	2010-04-28	0.0500	---	债券型	华泰增利基金
13	162008.OF	长城久富	实施	2010-04-21	0.2900	2010-04-27	0.2900	0.0100	股票型	长城基金
14	390041.OF	中海量化	实施	---	---	2010-04-26	0.0200	---	股票型	中海基金
15	180010.OF	银华优质	实施	2010-04-19	0.2500	2010-04-23	0.2500	0.0000	股票型	银华基金
16	200009.OF	长城稳健	实施	2010-04-19	0.0400	2010-04-23	0.0400	0.0000	股票型	长城基金
17	202202.OF	南方避险	实施	---	---	2010-04-22	0.0200	---	保本型	南方基金
18	420002.OF	天弘债A	实施	2010-04-20	0.0180	2010-04-22	0.0180	0.0000	债券型	天弘基金
19	660001.OF	农银成长	实施	---	---	2010-04-22	0.2000	---	股票型	农银汇理基金
20	420102.OF	天弘债B	实施	2010-04-20	0.0190	2010-04-22	0.0190	0.0000	债券型	天弘基金
21	151001.OF	银河稳健	实施	---	---	2010-04-21	0.0050	---	股票型	银河基金
22	519011.OF	海富精选	实施	---	---	2010-04-21	0.0020	---	股票型	海富基金
23	164693.SZ	基金普丰	实施	---	---	2010-04-21	0.1400	---	封闭式	鹏华基金
24	164699.SZ	基金普惠	实施	---	---	2010-04-21	0.1400	---	封闭式	鹏华基金
25	200001.OF	长城久恒	实施	---	---	2010-04-20	0.0500	---	混合型	长城基金
26	519666.OF	银信添利B	实施	---	---	2010-04-19	0.0180	---	债券型	银河基金
27	519667.OF	银信添利A	实施	---	---	2010-04-19	0.0180	---	债券型	银河基金
28	161610.OF	融通领先	实施	2010-04-09	0.0400	2010-04-15	0.0400	0.0000	股票型	融通基金
29	040012.OF	华安强债A	实施	---	---	2010-04-14	0.0050	---	债券型	华安基金
30	040013.OF	华安强债B	实施	---	---	2010-04-14	0.0050	---	债券型	华安基金
31	162205.OF	泰达双债	实施	---	---	2010-04-14	0.2000	---	混合型	泰达宏利基金
32	160807.OF	华安双债	实施	---	---	2010-04-13	0.0050	0.0000	债券型	华安基金

关键指标说明:

较预案差异:

若此次基金分红预案实施的话,基金的实际单位分红减去预案单位分红。从该指标既可以看出基金公司是否会修改分红预案,也可以看出是否会出现实际分红远好于分红预案的情况。

3.2.2.16 基金拆分与折算

报表说明:

展示选定时间区间内基金的拆分与折算信息。

界面说明:

一页展示用户设定时间段内的基金拆分与折算信息。

同花顺金融数据机构版 - [业绩评价] 客服热线: 0571-88899501

股票 债券 期货 基金 宏观行业 新闻研报 产权交易 行情 工具

基金日历 基金统计报表 数据浏览器 深度资料 基金筛选 开放式基金 LOF基金 ETF基金

基金资讯 专题统计报表 基金数据 基金行情

选择栏目: 净值表现 基金二級市场价格 交易所基金升贴水分析 货币基金收益(汇总) 货币基金收益(明细) 债券评估 投资风格分析(按基金) 基金财务数据 季度财务指标 基金收益来源 基金分红 基金分红(汇总) 基金分红(明细) 基金分红核算与实施 基金拆分与折算

选择市场: 基金市场类 托管银行类 管理公司类

提取数据 导出到Excel 存为板块 自动筛选 单行转置 收藏报表 收藏夹管理

开始日期: 2007-5-27 截止日期: 2010-5-27

序号	代码	名称	类型	拆分折算日	拆分折算比例	前一交易日净值	拆分折算日净值	实施公告日期	实施结果公告日期
1	040008.OF	华安优选	拆分	2007-08-20	2.538300	2.4157	1.0000	2007-09-21	2007-08-21
2	040001.OF	华安创新	拆分	2007-10-25	4.297400	4.2850	1.0000	2007-10-30	2007-10-30
3	200001.OF	鹏华成长	拆分	2008-03-10	3.625300	3.7500	1.0000	2008-03-11	2008-03-11
4	213001.OF	益基增利	拆分	2008-03-04	1.365300	1.3800	1.0000	2008-03-05	2008-03-05
5	070001.OF	嘉实成长	拆分	2008-02-27	1.688600	1.6542	1.0000	2008-02-13	2008-02-28
6	040002.OF	华安A股	拆分	2008-04-29	3.291800	3.2460	1.0000	2008-05-05	2008-05-05
7	217001.OF	招商股票	拆分	2007-12-04	2.783000	2.7659	1.0000	2007-12-05	2007-12-05
8	210001.OF	金鹰优选	拆分	2007-11-26	1.528400	1.5388	1.0000	2007-11-27	2007-11-27
9	070003.OF	嘉实稳健	拆分	2007-05-30	2.029800	2.0880	1.0000	2007-05-31	2007-05-31
10	151001.OF	银河稳健	拆分	2008-02-28	1.375300	1.3747	1.0000	2008-02-29	2008-02-29
11	519011.OF	海富精选	拆分	2007-07-04	3.295500	3.3420	1.0000	2007-07-05	2007-07-05
12	020003.OF	国泰精选	拆分	2008-03-10	3.103100	3.2130	1.0000	2008-03-12	2008-03-12
13	240005.OF	华宝策略	拆分	2008-01-08	2.294800	2.3137	1.0000	2008-01-09	2008-01-09
14	020005.OF	国泰金马	拆分	2007-08-08	3.988200	3.9980	1.0000	2007-08-09	2007-08-09
15	290002.OF	泰信先行	拆分	2007-08-20	2.195800	2.1092	1.0000	2007-08-21	2007-08-21
16	398001.OF	中债成长	拆分	2007-10-19	2.489100	2.4879	1.0000	2007-10-22	2007-10-22
17	410001.OF	华夏优选	拆分	2007-06-12	1.828800	1.8080	1.0000	2007-06-13	2007-06-13
18	213002.OF	宝基区域	拆分	2007-06-11	1.738600	1.6873	1.0000	2007-06-12	2007-06-12
19	100022.OF	普华天瑞	拆分	2008-01-17	2.372900	2.4072	1.0000	2008-01-18	2008-01-18
20	460001.OF	华泰盛世	拆分	2007-09-03	2.390000	2.3626	1.0000	2007-09-04	2007-09-04
21	253010.OF	国联安心	拆分	2008-03-12	1.840700	1.8550	1.0000	2008-03-14	2008-03-14
22	161903.OF	万家公用	拆分	2008-03-03	1.774100	1.7245	1.0000	2008-03-04	2008-03-04
23	481001.OF	工银价值	拆分	2007-11-16	3.630500	3.6834	1.0000	2007-11-19	2007-11-19
24	519087.OF	新华分红	拆分	2008-01-03	1.608800	1.6139	1.0000	2008-01-04	2008-01-04
25	420001.OF	天弘精选	拆分	2007-10-11	2.242700	2.2384	1.0000	2007-10-13	2007-10-13
26	163503.OF	天治核心	拆分	2007-10-15	1.951200	1.9491	1.0000	2007-10-17	2007-10-17
27	400003.OF	东方精选混合	拆分	2007-06-19	2.727000	2.7089	1.0000	2007-06-21	2007-06-21
28	270005.OF	广发聚丰	拆分	2007-09-11	4.527000	4.6486	1.0000	2007-09-12	2007-09-12
29	257000.OF	国联安精选	拆分	2007-07-09	1.532300	1.4860	1.0000	2007-07-12	2007-07-12
30	162607.OF	长信资源	拆分	2007-07-26	2.301500	2.2900	1.0000	2007-07-30	2007-07-30
31	163803.OF	中债增长	拆分	2007-07-27	2.545200	2.5219	1.0000	2007-07-28	2007-07-28
32	510181.OF	180ETF	拆分	2008-05-19	1.000000	1.0000	1.0000	2008-05-13	2008-05-20

沪: 2593.61 -32.18 -1.23% 126.3645.64亿 深: 10251.77 -109.92 -1.06% 103.8440.00亿 总: 235.84亿 综: 2783.40 -30.55 -1.09%

3.2.3 资产置换

3.2.3.1 资产配置（汇总）

报表说明:

汇总对比不同报告期不同基金范围内所有基金的股票、债券、权证、现金等资产类型的市值及占比；并计算展示不同资产类型的市值增长率。从这个报表可以非常清楚地看到整个基金机构投资者对整个资本市场中股票类资产和债券类资产将来的收益情况。一般来说，如果大家一致看多股票市场的时候，可以明显地看到股票市值的占比明显高于债券市值占比，也明显高于股票市值占比的历史数据。

界面说明:

上表汇总展示多基金多报告期的资产配置情况。

下表显示选中的某种类型资产对应的明细基金数据。

同花顺金融数据机时版 - [资产配置]

报告期末选择 请选择报告日期

2010年一季度

序号	资产科目	市值(万元)	占总市值(%)	占净值(%)	市值增长率
1	股票	183,037,697.84	70.55	75.78	-6.46
2	基金	3,792,834.30	1.46	1.57	110.46
3	资产净值	241,536,665.88	93.10	100.00	-6.15
4	其它	4,000,207.53	1.54	1.65	-35.89
5	权证	15,600.17	0.01	0.01	-36.31
6	现金	27,160,349.87	10.47	11.24	-17.98
7	债券	37,451,944.83	14.44	15.51	1.10
8	资产总值	259,451,699.84	100.00	107.42	-9.35

基金明细 基金公司

2010年一季度

序号	代码	名称	市值(万元)	占总市值(%)	占净值(%)	市值增长率	投资类型	管理公司
1	000001.OF	华夏成长	8,364,401,207.93	71.42	72.30	-5.81	股票型	华夏基金管...
2	000011.OF	华夏大盘	6,235,429,142.56	88.62	92.10	4.34	混合型	华夏基金管...
3	000021.OF	华夏优势	11,768,693,456.70	76.69	77.57	-24.24	股票型	华夏基金管...
4	000031.OF	华夏复兴	4,255,414,467.13	88.09	89.42	-4.25	股票型	华夏基金管...
5	000041.OF	华夏全球	14,069,623,193.10	69.33	71.79	10.13	股票型	华夏基金管...
6	000051.OF	华夏沪深30...	24,406,388,500.83	93.99	94.82	-1.75	股票型	华夏基金管...
7	000061.OF	华夏盛世	14,165,023,262.02	79.00	79.50	--	股票型	华夏基金管...
8	001001.OF	华夏债券A/B	226,065,457.17	4.04	11.91	-13.48	债券型	华夏基金管...
9	001003.OF	华夏债券C	226,065,457.17	4.04	8.28	-13.48	债券型	华夏基金管...
10	001011.OF	华夏希望	1,006,893,612.65	12.61	30.86	-31.74	债券型	华夏基金管...
11	001013.OF	华夏希望C	1,006,893,612.65	12.61	27.32	-31.74	债券型	华夏基金管...
12	002001.OF	华夏回报	9,056,348,248.88	67.92	68.57	-16.50	股票型	华夏基金管...

沪: 2625.79 3.16 0.12% 765.55+48.53亿 深: 10361.70 -3.53 -0.03% 640.14+0.00亿 总: 1454.23亿 板: 2813.94 0.00 0.00%

关键指标说明:

股票市值:

用户选定的基金范围内所有的基金用户选择的某个报告期持有的股票市值的合计值。其余债券/权证/现金等资产客户的市值也是同样的算法。

股票市值占总值比:

合计的股票市值占所选基金范围在该报告期的资产总值合计值的比例。

股票市值占净值比:

合计的股票市值占所选基金范围在该报告期的资产净值合计值的比例。因为基金资产净值是资产总值剔除了负债类权益类科目之后的数据，股票市值占资产净值的比例这个指标能够更有效地看出基金机构投资者的有效资产配置，及其对股票市场和债券市场的资产配置策略。

权证市值占净值比:

随着权证市场的迅速发展，也有更多的基金公司将权证作为整个基金资产配置的一个重要部分。

股票市值增长率:

用户选定的基金范围内的所有基金的持股市值合计数据相对于用户选定的上个报告期的增长率。从这个指标可以有效看出某类资产在整个基金资产中的投资比例变化趋势。

3.2.3.2 资产配置（明细）

报表说明:

展示用户选定基金范围内的每个基金，在用户设定的报告期内的各类资产市值，市值占比，市值增长率，方便用户导出数据作进一步的分析。

界面说明:

一页概览所选基金在设定报告期的资产配置情况。

同花顺金融数据机构版 - [资产配置]

基金配置

报告日期选择 请选择报告日期

序号	代码	名称	资产净值 (万元)	资产总值 (万元)	股票市值 (万元)	股票占比 (%)	股票市值增长率 (%)	债券市值 (万元)	债券占比 (%)	债券市值增长率 (%)	基金市值 (万元)
1	000001.OF	华夏成长	1,156,840.5741	1,171,076.45	836,440.12	71.42					
2	000011.OF	华夏大盘	677,051.5994	703,602.70	623,542.91	88.62					
3	000021.OF	华夏优势	1,516,954.8998	1,534,314.81	1,178,569.35	76.89					
4	000031.OF	华夏复兴	475,972.8578	483,067.09	425,541.45	88.09					
5	000041.OF	华夏全球	1,959,780.2742	2,029,228.53	1,406,982.32	69.33					
6	000051.OF	华夏沪深300	2,573,917.8941	2,598,571.05	2,440,838.05	93.99					
7	000061.OF	华夏盛世	1,751,683.3299	1,793,108.70	1,418,532.33	79.00					
8	001001.OF	华夏债券A/B	159,833.9427	559,533.21	22,506.55	4.04					
9	001003.OF	华夏债券C	272,876.4674	559,533.21	22,506.55	4.04					
10	001011.OF	华夏希望	328,247.0966	798,371.84	100,689.36	12.61					
11	001013.OF	华夏希望C	368,599.0663	798,371.84	100,689.36	12.61					
12	002001.OF	华夏回报	1,320,795.6807	1,333,389.12	905,634.82	67.92					
13	002011.OF	华夏红利	2,343,340.3136	2,386,910.89	2,045,024.29	85.68					
14	002021.OF	华夏回报二	773,837.9273	781,718.21	534,715.68	68.40					
15	002031.OF	华夏策略	270,035.5125	287,603.81	204,083.25	70.95					
16	003003.OF	华夏现金	1,357,851.3490	1,584,976.43							
17	003001.OF	国泰金鹰	148,457.4709	158,011.54	122,426.23	77.48					
18	003002.OF	持有国债受限证券(汇)	17,486.3415	25,034.24	2,591.44	10.35					
19	003003.OF	国泰精选	55,103.9866	55,996.99	40,803.34	72.87					
20	003005.OF	国泰金马	764,000.9794	766,842.15	649,682.83	84.72					
21	003007.OF	国泰货币	116,218.5545	117,040.18							
22	003009.OF	国泰金鼎	261,687.1781	263,377.16	229,492.14	87.13					
23	003010.OF	国泰金牛	496,471.6357	499,065.32	436,862.22	87.54					
24	003011.OF	国泰300	712,620.4429	715,478.28	656,169.00	91.71					
25	003012.OF	国泰金龙债券C	6,009.6827	25,034.24	2,591.44	10.35					
26	003015.OF	国泰区位优势	135,107.3186	136,581.01	111,599.42	81.70					
27	003018.OF	国泰金鹿保...	199,436.1270	200,323.42	18,261.22	9.12					
28	003019.OF	国泰策略双	52,908.6310	102,751.38	11,942.11	11.62					
29	020003.OF	国泰苏利B	43,011.7720	102,751.38	11,942.11	11.62					
30	040001.OF	华安创新	793,618.3583	896,398.40	577,604.83	64.15					

沪: 2825.79 3.16 0.12% 765.55148.53亿 深: 10361.70 -3.53 -0.03% 640.1410.00亿 总: 1454.23亿 涨: 2813.94 0.00 0.00%

关键指标说明:

股票占比:

某基金在用户设定报告期内持有的股票市值占基金资产净值的比例。

股票市值增长率:

某基金在用户设定报告期的持股市值相对上个报告期的增长率。

3.2.3.3 行业分布 (汇总)

报表说明:

汇总计算展示用户选定基金范围内, 在用户设定的报告期内股票资产的证监会行业配置, 可以看到制造业二级行业及其他一级行业的持有市值, 占股票投资市值比。值得推荐的是, 此处可以看到基金资产的行业占比相对于股票市场标准行业配置比例的超额配置或不足配置比例, 通过此指标可以非常明显的看到基金机构投资者对行业配置的投资策略, 相对更加看好哪个行业。

界面说明:

上表汇总比较用户选定基金范围内所有基金, 在用户选定的多个报告期内, 不同行业的汇总市值, 占基金资产净值比例, 占基金股票投资市值比例, 不同行业相对股票市场标准行业配置的比例。

下表为选中的上表某个行业被哪些基金所持有的明细数据, 同样也可以看到某个基金的行业配置相对于股票市场标准配置的比例。

同花顺金融数据机构版 - [资产配置] 客服热线: 0571-88939501

股票 债券 期货 基金 宏观行业 新闻研报 产权交易 行情 工具

基金日历 基金统计报表 数据浏览器 深度资料 基金筛选 开放式基金 LOF基金 ETF基金 基金资讯 专题统计报表 基金数据 基金行情

选择栏目: 资产配置 资产配置(汇总) 资产配置(明细) 股票组合 行业分布(汇总) 行业分布(明细) 重仓持股(汇总) 重仓持股(明细) 全部持股(汇总) 全部持股(明细) 债券组合 债券组合(汇总) 债券组合(明细) 持有债券(汇总) 持有债券(明细) 权证组合 持有权证(汇总) 持有权证(明细) 货币市场基金 平均持仓期限 债券到期和违约情况 资产净值偏离度情况 其他 持有流通受限证券(汇) 持有流通受限证券(明) 股票买卖总额 持仓重大变动(前) 基金市场类 托管银行类 管理公司类

报告期选择 请选择报告期

2010年一季									
序号	代码	行业名称	市值(万元)	占净值比	占股票投资市值比(%)	股票市场标准行业配置比例(%)	相对标准行业配置比例(%)	市值增长率(%)	
1	A	农、林、牧、渔	870,606.52	0.75	0.90	0.90	-0.14	5.35	
2	B	采矿业	12,569,896.89	5.95	7.39	15.73	-9.78	-31.87	
3	C	制造业	77,193,999.49	34.71	43.39	28.35	6.36	-2.23	
4	D	电力、煤气及水的生产和供应业	2,700,072.49	1.71	2.11	3.17	-1.46	12.23	
5	E	建筑业	3,120,854.20	1.75	2.15	1.31	0.44	-9.09	
6	F	交通运输、仓储和邮政业	5,808,697.59	3.07	3.76	3.07	0.01	13.04	
7	G	信息技术业	10,709,207.54	4.88	6.08	5.19	-0.30	24.22	
8	H	批发和零售业	11,125,968.74	5.29	6.47	2.08	3.22	-2.02	
9	I	金融业、保险业	39,793,147.33	18.50	22.75	34.66	-16.16	-14.39	
10	J	房地产业	8,212,006.64	4.12	4.99	2.02	2.10	-3.28	
11	K	社会服务业	2,530,173.34	1.48	1.82	1.96	-0.48	11.93	
12	L	传播与文化业	1,505,623.47	1.00	1.24	0.57	0.43	87.23	
13	M	综合类	3,352,882.03	1.94	2.41	1.02	0.92	13.77	
14	DO	食品、饮料	12,029,563.15	5.55	6.90	2.22	3.33	-2.34	

2010年一季										
序号	代码	名称	市值(万元)	占净值比	占股票投资市值比(%)	股票市场标准行业配置比例(%)	相对标准行业配置比例(%)	市值增长率(%)	投资类型	管理公司
1	660004.OF	农林汇理策...	5,562.56	1.21	1.48	0.90	0.31	16.23	股票型	农林汇理
2	660001.OF	农林汇理行...	1,416.24	0.54	0.63	0.90	-0.35	--	股票型	农林汇理
3	630005.OF	华商动态阿...	5,385.96	2.84	3.32	0.90	1.74	--	混合型	华商基金
4	630002.OF	华商盛世成...	8,409.97	2.36	2.77	0.90	1.47	234.29	股票型	华商基金
5	630001.OF	华商领先企...	1,376.00	0.17	0.19	0.90	-0.72	-9.77	混合型	华商基金
6	590003.OF	中邮核心优...	746.24	0.21	0.30	0.90	-0.68	-69.48	混合型	中邮创业
7	590002.OF	中邮核心成...	2,741.92	0.11	0.11	0.90	-0.79	--	股票型	中邮创业
8	590002.OF	东吴价值成...	734.93	0.41	0.50	0.90	-0.49	--	股票型	东吴基金
9	571002.OF	诺德主题策...	61.28	0.67	0.87	0.90	-0.22	-73.49	混合型	诺德基金
10	570005.OF	诺德成长优...	91.26	1.03	1.16	0.90	0.13	--	股票型	诺德基金
11	570001.OF	诺德价值优...	3,011.29	0.79	0.96	0.90	-0.11	-12.99	股票型	诺德基金

沪: 2825.79 3.16 0.12% 765.55148.53亿 深: 10361.70 -3.53 -0.03% 640.1410.00亿 总: 1454.23亿 板: 2813.94 0.00 0.00%

关键指标说明:

某行业市值占股票投资市值比:

用户所选定基金范围内的所有基金在用户设定的报告期, 所持有的某个行业市值合计值占该基金范围内所有基金的股票投资市值合计值的比例。一般说来, 该指标越大, 说明该行业在整个基金资产中占有更高的比重。

某行业在股票市场标准行业配置比例:

某行业某报告期末股票市场标准配置比例(%)

$$= \frac{\sum \text{该行业截止该报告期末所属A股的最后一个交易日的收盘价} * \text{它的流通A股}}{\sum \text{截止该报告期末所有A股的最后一个交易日的收盘价} * \text{它的流通A股}} \times 100\%$$

该指标说明整个股票市场上不同行业的市值占比, 就相当于标准市场行业配置比例

相对标准行业配置比例:

某行业某报告期末相对标准行业配置比例(%)

$$= \text{该行业该报告期末占股票投资市值比} - \text{股票市场标准行业配置比}$$

该指标能够非常有效的考核基金资产的行业配置倾向, 即对于看好的行业就多于市场标准配置比例, 对于不看好的行业就少于市场标准配置比例。

3.2.3.4 行业分布(明细)

报表说明:

展示用户选定基金范围内的每个基金, 在用户设定的报告期内股票资产的证监会行业配置明细数据, 可以做单个基金行业配置的历史趋势比较, 也可以做多个基金某个报告期的行业配置比较, 并可以把明细数据导出作进一步深入分析。

界面说明:

一页展示所选基金在所选报告期的证监会行业配置数据, 即每个行业的市值, 占基金资产净值比例, 占基金股票投资市值的比例, 同样也可以看到每个行业相对于股票市场标准配置比

例的多寡。

序号	代码	名称	行业代码	行业名称	市值(万元)	占净值比(万元)	占股票投资市值比(万元)	股票市场标准行业配置比例(%)	相对标准行业配置比例(%)	市值
1	690202.OF	民生转债C	B	采掘业	1,041.9779	1.14	9.98	15.73	-12.62	
2	690202.OF	民生转债C	C	制造业	5,801.5563	6.33	55.58	28.35	-11.01	
3	690202.OF	民生转债C	D	电力、煤气...	417.0274	0.45	4.00	3.17	-1.93	
4	690202.OF	民生转债C	E	建筑业	93.6750	0.10	0.90	1.31	-1.03	
5	690202.OF	民生转债C	F	交通运输、...	938.7000	1.02	8.99	3.07	-0.26	
6	690202.OF	民生转债C	G	信息技术业	1,346.7587	1.47	12.90	5.18	-1.15	
7	690202.OF	民生转债C	H	批发和零售...	298.1800	0.33	2.86	2.08	-1.18	
8	690202.OF	民生转债C	I	金融、保险业	63.6000	0.09	0.60	34.66	-34.41	
9	690202.OF	民生转债C	J	房地产业	417.0000	0.45	3.99	2.02	-0.77	
10	690202.OF	民生转债C	00	食品、饮料	764.4595	0.83	7.32	2.22	0.06	
11	690202.OF	民生转债C	C1	纺织、服装...	504.5958	0.55	4.83	0.32	1.19	
12	690202.OF	民生转债C	C3	造纸、印刷	62.6001	0.07	0.60	0.97	-0.79	
13	690202.OF	民生转债C	C4	石油、化学...	658.3066	0.72	6.31	3.19	-1.22	
14	690202.OF	民生转债C	C5	电子	1,241.7885	1.35	11.90	1.05	2.66	
15	690202.OF	民生转债C	06	金属、非金属	1,172.9034	1.28	11.24	3.99	-0.49	
16	690202.OF	民生转债C	C7	机械、设备...	1,239.6200	1.35	11.88	12.97	-9.27	
17	690202.OF	民生转债C	C99	其他制造业	157.2953	0.17	1.51	0.87	-0.40	
18	690202.OF	民生转债A	B	采掘业	1,041.9779	1.14	9.98	15.73	-13.94	
19	690202.OF	民生转债A	C	制造业	5,801.5563	6.33	55.58	28.35	-16.39	
20	690202.OF	民生转债A	D	电力、煤气...	417.0274	0.45	4.00	3.17	-2.46	
21	690202.OF	民生转债A	E	建筑业	93.6750	0.10	0.90	1.31	-1.15	
22	690202.OF	民生转债A	F	交通运输、...	938.7000	1.02	8.99	3.07	-1.45	
23	690202.OF	民生转债A	G	信息技术业	1,346.7587	1.47	12.90	5.18	-2.86	
24	690202.OF	民生转债A	H	批发和零售...	298.1800	0.33	2.86	2.08	-1.56	
25	690202.OF	民生转债A	I	金融、保险业	63.6000	0.09	0.60	34.66	-34.52	
26	690202.OF	民生转债A	J	房地产业	417.0000	0.45	3.99	2.02	-1.30	
27	690202.OF	民生转债A	00	食品、饮料	764.4595	0.83	7.32	2.22	-0.91	
28	690202.OF	民生转债A	C1	纺织、服装...	504.5958	0.55	4.83	0.32	0.55	
29	690202.OF	民生转债A	C3	造纸、印刷	62.6001	0.07	0.60	0.97	-0.86	
30	690202.OF	民生转债A	C4	石油、化学...	658.3066	0.72	6.31	3.19	-0.76	

关键指标说明:

股票市场标准行业配置比例:

计算方法同于“行业配置[汇总]”报表，即整个股票市场中某个行业的市值占比。

相对标准行业配置比例:

计算方法同于“行业配置[汇总]”报表，即某基金的某个行业市值占比相对于股票市场标准行业配置的比例。一般说来，该指标越大，说明该基金在后市越看好这个行业。

3.2.3.5 重仓持股（汇总）

报表说明:

汇总计算展示用户选定基金范围内，在用户设定的报告期内十大重仓股的合计值，可以看到哪些股票被更多的基金持有，基金持有股票的总量相对上个报告期的增减变化。对“持有基金数/持股总量/持股总市值”等指标排序，都可以看到整个基金市场更多的是持有哪些股票；对“季度持仓变动”指标排序，可以看到整个基金市场在增持哪些股票，又在减持哪些股票；对“持股占流通股比”指标排序，可以看到哪些股票更多的是被基金持有。

界面说明:

上表汇总比较用户选定基金范围内所有基金，在用户选定的多个报告期内，基金重仓股票的各种合计指标，并可以看到相对上个报告期的历史变动趋势指标。

下表为选中的上表某个股票被哪些明细的基金所持有，每个基金的持仓变动，可以进一步分析被整个基金市场所增持的股票主要是被哪些基金所增持。

同花顺金融数据机构版 - [资产配置]

基金 宏观行业 新闻研报 产权交易 行情 工具

基金日历 基金统计报表 基金资讯 专题统计报表 基金数据 基金行情

选择栏目: 提取数据 导出到Excel 存为板块 Ve 自动筛选 单行转置 收藏报表 收藏买管理

资产配置 资产配置(汇总) 资产配置(明细)

股票组合 行业分布(汇总) 行业分布(明细) 基金持仓(汇总) 基金持仓(明细) 全部持仓(汇总) 全部持仓(明细)

债券组合 债券组合(汇总) 债券组合(明细) 持有债券(汇总) 持有债券(明细)

权证组合 持有权证(汇总) 持有权证(明细)

货币市场基金 平均持仓期限 债券到期融资情况 资产净值偏离度情况

其他 持有流通受限证券(汇总) 持有流通受限证券(明细) 股票买卖总额 佣金费率变动(汇总)

基金市场类 托管银行类 管理公司类

2010年一季度									
序号	代码	名称	持有基金数	持股总量(万股)	季度持仓变动(万股)	持股占流通股比(%)	持股总市值(万元)	持股市值占基金净值比(%)	持股市值占基金股票投资市值比(%)
1	000009.SZ	中国宝安	5	9,518.82	3,857.61	8.61	101,289.93	3.49	
2	000112.SZ	南 玻A	15	9,861.25	4,498.36	11.43	215,312.47	2.84	
3	000046.SZ	远海建设	1	394.63	394.63	0.99	5,117.59	2.54	
4	000053.SZ	中兴通讯	74	34,387.82	9,908.57	23.08	1,461,462.52	3.61	
5	000157.SZ	中联重科	12	9,413.00	958.37	11.45	222,617.33	2.99	
6	000401.SZ	冀东水泥	12	4,595.21	2,439.38	3.78	79,782.72	2.52	
7	000422.SZ	金 融 街	10	16,344.01	1,520.29	6.59	179,947.51	2.91	
8	000425.SZ	徐工机械	18	7,118.65	2,097.66	20.18	286,023.84	2.75	
9	000428.SZ	华天酒店	2	75.00	75.00	0.15	862.50	3.32	
10	000536.SZ	闽闽东	3	882.99	397.22	12.95	17,377.30	3.23	
11	000568.SZ	泸州老窖	29	17,396.50	287.50	24.32	556,861.99	3.87	
12	000625.SZ	长安汽车	1	439.99	439.99	0.49	5,376.71	2.31	
13	000650.SZ	仁和药业	2	442.74	173.91	2.90	10,922.43	4.59	
14	000668.SZ	ST 太 通	6	612.36	608.24	3.28	10,261.00	6.68	

基金明细 基金公司									
2010年一季度									
序号	代码	名称	持股数量(万股)	季度持仓变动(万股)	持股占流通股比(%)	持股市值(万元)	占净值比(%)	投资类型	管理公司
1	481006.OF	工银红利	1,264.42	0.00	1.28	15,033.93	3.49	股票型	工银瑞信基...
2	481004.OF	工银成长	1,600.00	-196.80	1.82	21,402.00	3.84	股票型	工银瑞信基...
3	290004.OF	泰信优质	977.00	27.00	0.99	11,616.53	5.10	股票型	泰信基金管...
4	210001.OF	金鹰优选	650.00	0.00	0.66	7,728.50	4.56	股票型	金鹰基金管...
5	000021.OF	华夏优势	3,827.41	3,827.41	3.87	45,507.87	3.00	股票型	华夏基金管...

沪: 2625.79 3.16 0.12% 765.55+48.53亿 深: 10361.70 -3.53 -0.03% 640.14+0.00亿 总: 1454.23亿 综: 2813.94 0.00 0.00%

关键指标说明:

持有基金数:

汇总用户选定的基金范围内的所有基金，在用户设定的报告期内，持有某股票的基金个数。

季度持仓变动:

汇总计算出来的本报告期持仓总量相对上个报告期持仓总量的变动数量。从这个指标可以看出基金在本报告期增持了哪些股票，减持了哪些股票。

持股占流通股比:

汇总计算出来的本报告期基金持有该股票数量占该股票流通股的比例。从该指标可以看出哪些股票更多的是被基金持有。

持股总市值:

汇总计算出来的本报告期基金持有的该股票市值的合计值。

持股市值占基金净值比:

基金持股市值的合计值占基金资产净值合计值的比例。

持股市值占基金股票投资市值比:

基金持股市值的合计值占基金股票投资市值合计值的比例。

3.2.3.6 重仓持股（明细）

报表说明:

分别展示用户选定基金范围内的所有基金，在用户设定报告期内，每个基金重仓持股的明细数据，方便用户作单个基金的历史持股对比，也方便用户作多个基金在某个报告期的对比。

界面说明:

一页展示基金某报告期重仓持股的明细数据。

同花顺金融数据机构版 - [资产配置]

基金 宏观行业 新闻研报 产权交易 行情 工具

基金配置 (汇总)

序号	代码	名称	报告期	股票代码	股票简称	持股数量(万股)	季度持仓变动(万股)	持股占流通股比(%)	持股总市值(万元)	持股市值占基金净值比(%)
1	000001.OF	华夏成长	2010-03-31	600115.SH	ST李旗	2,892.95	2,892.95	1.61	22,709.65	1.96
2	000001.OF	华夏成长	2010-03-31	601186.SH	兴业银行	839.99	839.99	0.17	31,012.48	2.68
3	000001.OF	华夏成长	2010-03-31	600118.SH	中国平安	379.99	379.99	0.08	19,151.53	1.66
4	000011.OF	华夏大盘	2010-03-31	600133.SH	东明高新	1,620.00	1,620.00	4.69	19,148.40	2.83
5	000011.OF	华夏大盘	2010-03-31	600135.SH	乐视网	1,500.89	29.99	6.42	17,816.66	2.83
6	000021.OF	华夏优势	2010-03-31	000099.SZ	中国宝安	3,827.41	3,827.41	3.87	45,507.67	3.00
7	000021.OF	华夏优势	2010-03-31	000683.SZ	中兴通讯	731.95	731.95	0.49	31,107.94	2.05
8	000031.OF	华夏复兴	2010-03-31	600785.SH	中航重机	549.99	549.99	2.20	11,373.82	2.39
9	000031.OF	华夏复兴	2010-03-31	600036.SH	招商银行	5,300.00	337.73	0.30	86,284.00	3.35
10	000051.OF	华夏沪深300	2010-03-31	601166.SH	兴业银行	1,571.82	60.00	0.31	58,033.69	2.25
11	000051.OF	华夏沪深300	2010-03-31	601318.SH	中国平安	1,340.77	60.00	0.28	67,574.88	2.63
12	000061.OF	华夏盛世	2010-03-31	600036.SH	招商银行	3,616.00	3,616.00	0.20	58,868.41	3.30
13	000061.OF	华夏盛世	2010-03-31	601166.SH	兴业银行	2,149.99	2,149.99	0.43	79,377.67	4.46
14	000061.OF	华夏盛世	2010-03-31	601169.SH	北京银行	2,209.35	2,209.35	0.58	36,940.38	2.07
15	001001.OF	华夏债券A/B	2010-03-31	300033.SZ	同花顺	8.64	4.32	0.26	477.54	0.10
16	001001.OF	华夏债券A/B	2010-03-31	601179.SH	中国西电	314.31	314.31	0.37	2,376.18	0.51
17	001001.OF	华夏债券A/B	2010-03-31	601989.SH	中国重工	251.16	0.00	0.13	1,753.12	0.38
18	001001.OF	华夏债券A/B	2010-03-31	601299.SH	中国北车	463.15	0.00	0.19	2,547.32	0.55
19	001001.OF	华夏债券A/B	2010-03-31	300050.SZ	世纪鼎利	5.25	5.25	0.47	787.09	0.17
20	001001.OF	华夏债券A/B	2010-03-31	002336.SZ	人人乐	31.44	31.44	0.39	961.14	0.21
21	001001.OF	华夏债券A/B	2010-03-31	601801.SH	皖新传媒	29.04	29.04	0.33	470.38	0.10
22	001001.OF	华夏债券A/B	2010-03-31	601877.SH	正海电器	22.45	22.45	0.27	549.79	0.12
23	001001.OF	华夏债券A/B	2010-03-31	002362.SZ	汉王科技	6.46	6.46	0.30	776.65	0.17
24	001001.OF	华夏债券A/B	2010-03-31	002375.SZ	亚厦股份	10.73	10.73	0.25	465.80	0.10
25	001003.OF	华夏债券C	2010-03-31	300033.SZ	同花顺	8.64	4.32	0.26	477.54	0.10
26	001003.OF	华夏债券C	2010-03-31	601179.SH	中国西电	314.31	314.31	0.37	2,376.18	0.51
27	001003.OF	华夏债券C	2010-03-31	601989.SH	中国重工	251.16	0.00	0.13	1,753.12	0.38
28	001003.OF	华夏债券C	2010-03-31	601299.SH	中国北车	463.15	0.00	0.19	2,547.32	0.55
29	001003.OF	华夏债券C	2010-03-31	300050.SZ	世纪鼎利	5.25	5.25	0.47	787.09	0.17
30	001003.OF	华夏债券C	2010-03-31	002336.SZ	人人乐	31.44	31.44	0.39	961.14	0.21
31	001003.OF	华夏债券C	2010-03-31	601801.SH	皖新传媒	29.04	29.04	0.33	470.38	0.10

沪: 2825.79 3.16 0.12% 765.55148.53亿 深: 10361.70 -3.53 -0.03% 640.1440.00亿 总: 1454.23亿 涨: 2813.94 0.00 0.00%

关键指标说明:

季度持股变动:

某基金某个报告期持有某个股票的数量相对于上个报告期的数量变动。

持股占流通股比例:

某基金某个报告期持有某个股票的数量相对于该股票流通股比例。

3.2.3.7 全部持股 (汇总)

报表说明:

汇总展示用户设定基金范围内的所有基金, 在用户设定好的中报或者年报, 全部持股的汇总值。从该报表可以看到根据基金中报年报公布的全部持股数据, 汇总得到的哪些股票被整个基金市场持有更多, 哪些股票被整个基金市场增持减持。

界面说明:

上表汇总比较用户选定基金范围内所有基金, 在用户选定的多个报告期内, 全部持股的汇总值, 某股票被整个基金市场持有数量的合计值, 持有市值的合计值。

下表为选中的上表某个股票被哪些基金持有, 持有市值, 半年度持股变动等。

同花顺金融数据机构版 - [资产配置]

基金 宏观行业 新闻研报 产权交易 行情 工具

基金日历 基金统计报表 基金资讯 基金数据 基金行情

选择栏目: 资产配置, 基金组合, 债券组合, 权证组合, 货币市场基金, 其他

报告日期选择: 请选择报告日期

2009年年报									
序号	代码	名称	持有基金数	持股总量(万股)	半年度持股变动(万股)	持股占流通股比(%)	持股总市值(万元)	持股市值占基金净值比(%)	持股市值占基金股票投资市值比
1	000001.SZ	深发展A	220	230,167.53	-11,402.15	81.45	5,804,142.73		3.43
2	000002.SZ	万科A	197	306,525.77	-130,472.30	31.74	3,313,543.58		2.17
3	000006.SZ	深振业A	7	2,994.61	-469.00	6.07	33,320.91		0.44
4	000009.SZ	中国宝安	40	22,837.47	-2,550.59	23.11	250,755.47		0.84
5	000012.SZ	糖 康A	34	5,483.58	-1,017.84	9.67	107,478.12		0.49
6	000014.SZ	沙河股份	5	1,174.99	-115.16	5.63	18,212.37		0.95
7	000016.SZ	深赛格A	9	3,986.48	-233.12	6.61	39,502.24		0.32
8	000021.SZ	长城开发	17	3,787.35	-3,204.70	4.31	48,818.94		0.35
9	000022.SZ	招商港A	10	962.44	99.92	2.07	14,561.76		0.52
10	000024.SZ	招商地产	105	40,448.15	-9,811.72	62.57	1,077,134.15		1.44
11	000028.SZ	飞亚达A	2	602.18	36.99	7.57	7,870.54		0.24
12	000027.SZ	深圳能源	15	2,104.91	437.00	3.52	28,542.57		0.24
13	000028.SZ	一致药业	35	8,099.16	166.65	34.72	224,184.79		0.89
14	000031.SZ	中集集团	10	6,470.16	669.65	1.55	67,546.65		0.60

基金明细 基金公司

2009年年报										
序号	代码	名称	持股数量(万股)	半年度持股变动	持股占流通股比	持股市值(万元)	占净值比(%)	占股票投资市值比(%)	投资类型	管理公司
1	620003.OF	金元丰利	5.57	-71,418.00	0.00	135.81	0.39	3.16	债券型	金元比联基...
2	620002.OF	金元成长动力	10.77	-148,147.00	0.00	262.35	2.64	3.52	混合型	金元比联基...
3	620001.OF	宝石动力	44.61	-915,212.00	0.02	1,087.08	0.43	3.27	保本基金	金元比联基...
4	610001.OF	信达领先	1,452.64	8,089,131.00	0.50	35,400.95	4.53	5.13	股票型	信达澳银基...
5	590002.OF	中邮核心成长	820.43	233,507.00	0.28	19,993.94	0.72	0.76	股票型	中邮创业基...
6	570001.OF	诺德价值	269.00	-189,985.00	0.09	6,555.53	1.58	1.81	股票型	诺德基金管...
7	530005.OF	建信优化	1,809.97	4,999,900.00	0.62	44,108.86	3.72	4.20	混合型	建信基金管...
8	519694.OF	交银蓝筹	1,777.22	-9,527,770.00	0.61	43,310.92	2.99	3.30	股票型	交银施罗德...
9	519690.OF	交银稳健	500.00	-14,822,905.00	0.17	12,185.00	1.12	1.22	混合型	交银施罗德...
10	519688.OF	交银精选	700.00	-15,000,000.00	0.24	17,059.00	1.33	1.40	股票型	交银施罗德...
11	519300.OF	大成 300	431.81	-227,485.00	0.15	10,523.30	1.35	1.43	股票型	大成基金管...
12	519089.OF	新华成长	266.74	2,167,387.00	0.09	6,500.42	1.98	2.12	股票型	新华基金管...

沪: 2625.79 3.16 0.12% 765.55+48.53亿 深: 10361.70 -3.53 -0.03% 640.14+0.00亿 总: 1454.23亿 涨: 2813.94 0.00 0.00%

关键指标说明:

持有基金数:

汇总用户选定的基金范围内的所有基金, 在用户设定的中报或年报内, 持有某股票的基金个数。

半年度持仓变动:

汇总计算出来的本报告期持仓总量相对上个报告期持仓总量的变动数量。从这个指标可以看出基金在本报告期增持了哪些股票, 减持了哪些股票。

3.2.3.8 全部持股 (明细)

报表说明:

分别展示用户选定基金范围内的所有基金, 在用户设定报告期内, 每个基金全部持股的明细数据, 方便用户用户导出作进一步的深入分析。

界面说明:

一页展示基金某中报或年报全部持股的明细数据。

同花顺金融数据机构版 - [资产配置]

基金 宏观行业 新闻研报 产权交易 行情 工具

基金日历 基金统计报表 数据浏览器 深度资料 基金筛选 开放式基金 LDF基金 ETF基金 基金资讯 专题统计报表 基金数据 基金行情

选择栏目: 资产配置, 资产配置(汇总), 资产配置(明细), 债券组合, 债券组合(汇总), 债券组合(明细), 持有债券(汇总), 持有债券(明细), 权证组合, 权证组合(汇总), 权证组合(明细), 持有权证(汇总), 持有权证(明细), 货币市场基金, 平均剩余期限, 债券到期结构, 资产净值偏离度情况, 其他, 持有流通类证券(汇总), 持有流通类证券(明细), 股票买卖总额, 银合重大变动(个股)

基金市场类, 托管银行类, 管理公司类

序号	代码	名称	报告期	股票代码	股票简称	持股数量(万股)	半年度持股变动(万股)	持股占流通股比(%)	持股市值(万元)	占净值比(%)	占股票投资市值比
1	690202.OF	民生强债C	2009-12-31	000709.SZ	大冶特钢	20.00	243.20	0.04	243.20	0.35	
2	690202.OF	民生强债C	2009-12-31	000999.SZ	华润三九	28.50	568.86	0.08	568.86	0.83	
3	690202.OF	民生强债C	2009-12-31	000999.SZ	华润三九	28.50	568.86	0.08	568.86	0.83	
4	690202.OF	民生强债C	2009-12-31	600155.SH	铁龙物流	30.00	330.30	0.04	330.30	0.48	
5	690202.OF	民生强债C	2009-12-31	600155.SH	铁龙物流	30.00	330.30	0.04	330.30	0.48	
6	690202.OF	民生强债C	2009-12-31	602002.SH	哈空调	20.00	376.80	0.05	376.80	0.55	
7	690202.OF	民生强债C	2009-12-31	602002.SH	哈空调	20.00	376.80	0.05	376.80	0.55	
8	690202.OF	民生强债C	2009-12-31	600739.SH	辽宁成大	15.00	571.35	0.02	571.35	0.83	
9	690202.OF	民生强债C	2009-12-31	600739.SH	辽宁成大	15.00	571.35	0.02	571.35	0.83	
10	690202.OF	民生强债C	2009-12-31	600897.SH	厦门空港	29.99	547.39	0.10	547.39	0.80	
11	690202.OF	民生强债C	2009-12-31	600897.SH	厦门空港	29.99	547.39	0.10	547.39	0.80	
12	690202.OF	民生强债C	2009-12-31	600426.SH	中国铝业	10.00	105.50	0.01	105.50	0.15	
13	690202.OF	民生强债C	2009-12-31	600426.SH	中国铝业	25.00	587.25	0.05	587.25	0.85	
14	690202.OF	民生强债C	2009-12-31	600426.SH	中国铝业	25.00	587.25	0.05	587.25	0.85	
15	690202.OF	民生强债C	2009-12-31	600271.SH	航天信息	20.00	405.60	0.02	405.60	0.59	
16	690202.OF	民生强债C	2009-12-31	600271.SH	航天信息	20.00	405.60	0.02	405.60	0.59	
17	690202.OF	民生强债C	2009-12-31	600325.SH	华发股份	17.00	318.58	0.02	318.58	0.46	
18	690202.OF	民生强债C	2009-12-31	600325.SH	华发股份	17.00	318.58	0.02	318.58	0.46	
19	690202.OF	民生强债C	2009-12-31	000224.SZ	苏宁电器	15.00	311.70	0.00	311.70	0.45	
20	690202.OF	民生强债C	2009-12-31	000224.SZ	苏宁电器	15.00	311.70	0.00	311.70	0.45	
21	690202.OF	民生强债C	2009-12-31	601628.SH	中国人寿	5.00	100.35	0.05	100.35	0.15	
22	690202.OF	民生强债C	2009-12-31	601628.SH	中国人寿	15.00	475.35	0.01	475.35	0.69	
23	690202.OF	民生强债C	2009-12-31	601628.SH	中国人寿	15.00	475.35	0.01	475.35	0.69	
24	690202.OF	民生强债C	2009-12-31	601600.SH	中国铝业	20.00	289.40	0.01	289.40	0.42	
25	690202.OF	民生强债C	2009-12-31	601169.SH	北京银行	15.00	230.10	0.00	230.10	0.42	
26	690202.OF	民生强债C	2009-12-31	601088.SH	中国神华	10.00	348.20	0.01	348.20	0.51	
27	690202.OF	民生强债C	2009-12-31	601088.SH	中国神华	10.00	348.20	0.01	348.20	0.51	
28	690202.OF	民生强债C	2009-12-31	002306.SZ	湘鄂信	4.66	155.59	0.12	155.59	0.23	
29	690202.OF	民生强债C	2009-12-31	002313.SZ	东方园林	0.96	106.40	0.08	106.40	0.15	
29	690202.OF	民生强债C	2009-12-31	002313.SZ	东方园林	1.73	70.54	0.09	70.54	0.10	
30	690202.OF	民生强债C	2009-12-31	300029.SZ	天龙光电	6.40	186.21	0.16	186.21	0.27	
31	690202.OF	民生强债C	2009-12-31	300036.SZ	超图软件	2.43	93.71	0.16	93.71	0.14	

沪: 2825.79 3.16 0.12% 765.55+40.53亿 深: 10361.70 -3.53 -0.03% 640.14+10.00亿 总: 1454.23亿 涨: 2813.94 0.00 0.00%

3.2.3.9 券种组合（汇总）

报表说明：

汇总计算展示用户选定基金范围内的每个基金，在用户设定的报告期内不同类型的债券资产持有市值，占净值比等，既能方便的对比某个报告期所有基金合计的国债、企债、金融债、可转债、央行票据五中债权资产的持有市值，市值占比；又能够方便的对比多个报告期某种债券类型资产市值及占比的历史变动情况。

界面说明：

上表汇总比较用户选定基金范围内所有基金，在用户选定的多个报告期内，不同类型的债券品种在整个基金资产中的占比，在整个基金债券投资市值中的占比。

下表为选中的上表某种类型债券被哪些基金持有，单个基金持有该类型债券的市值和比例，可以看到到底是哪个基金对某种类型的债券资产持有更多。

同花顺金融数据机构版 - [资产配置]

客服热线: 0571-88939501

基金 宏观行业 新闻研报 产权交易 行情 工具

基金日历 基金统计报表 数据浏览器 深度资料 基金筛选 开放式基金 LOF基金 ETF基金 基金资讯 专题统计报表 基金数据 基金行情

选择栏目: 资产配置, 资产配置(汇总), 资产配置(明细), 股票组合, 行业分布(汇总), 行业分布(明细), 重仓持股(汇总), 重仓持股(明细), 全部持股(汇总), 全部持股(明细), 债券组合, 债券组合(汇总), 债券组合(明细), 持有债券(汇总), 持有债券(明细), 权证组合, 持有权证(汇总), 持有权证(明细), 货币市场基金, 平均持仓期限, 债券到期融资情况, 资产净值偏离度情况, 其他, 持有可转债(汇总), 持有可转债(明细), 股票买卖总额, 佣金首次变动(汇总)

基金市场类, 托管银行类, 管理公司类

提取数据 导出到Excel 保存为板块 自动筛选 单行转置 收藏报表 收藏夹管理

报告期选择 请选择报告期

2010年一季						
序号	券种名称	市值(万元)	占净值比(%)	占债券投资市值比(%)	市值增长率(%)	
1	其它债券	29,271.89	0.02	0.08	-79.79	
2	可转债	889,075.89	0.50	2.32	-30.30	
3	国家债	3,076,556.03	1.79	8.23	-9.85	
4	企业债	6,417,440.61	3.73	17.16	2.86	
5	金融债	6,975,300.01	4.05	18.65	-15.46	
6	央行票据	11,480,035.53	6.67	30.70	-6.52	
7	债券汇总	28,847,759.75	16.76	77.14	-8.57	

基金明细 基金公司

2010年一季								
序号	代码	名称	市值(万元)	占净值比(%)	占债券投资市值比(%)	市值增长率(%)	投资类型	管理公司
1	530009.OF	建信收益A	9,107.24	4.08	4.97	-4.30	债券型	建信基金管...
2	531009.OF	建信收益C	9,107.24	4.08	4.97	-4.30	债券型	建信基金管...
3	680002.OF	民生转债A	4,648.10	5.07	6.39	1.69	债券型	民生加银基...
4	680202.OF	民生转债C	4,648.10	5.07	6.39	1.69	债券型	民生加银基...
5	530008.OF	建信增利	1,761.20	0.84	0.76	-47.01	债券型	建信基金管...
6	184998.SZ	基金天元	0.00	0.00	0.00	--	封闭式	南方基金管...
7	184999.SZ	基金同盛	0.00	0.00	0.00	--	封闭式	长盛基金管...
8	040008.OF	华安优选	0.00	0.00	0.00	--	股票型	华安基金管...
9	050006.OF	博时稳定B	0.00	0.00	0.00	--	债券型	博时基金管...
10	182209.OF	泰达市值	0.00	0.00	0.00	--	股票型	泰达宏利基...
11	184680.SZ	基金开元	0.00	0.00	0.00	--	封闭式	南方基金管...
12	184689.SZ	基金普惠	0.00	0.00	0.00	--	封闭式	鹏华基金管...

沪: 2825.79 3.16 0.12% 765.55+48.53亿 深: 10361.70 -3.53 -0.03% 640.14+0.00亿 总: 1454.23亿 综: 2813.94 0.00 0.00%

关键指标说明:

国债市值:

汇总的基金范围内所有基金持有的国债市值的合计值。其他类型债券资产市值也是类似计算方法得到的合计值。

国债市值占净值比:

国债市值的合计值占所选基金范围所有基金的资产净值合计值的比例。从该指标可以看出国债资产相对于企债、金融债等债券资产的比例多寡。

国债市场增长率:

本报告期基金持有的国债市值的合计值相对于上个报告期的增长率。

3.2.3.10 券种组合（明细）

报表说明:

分别展示用户选定基金范围内的每个基金，在用户设定的报告期内不同类型债券资产的持有市值，持有市值占基金资产净值比的明细数据。

界面说明:

一页概览所选基金在所选报告期内持有的国债、企债、金融债、可转债、央行票据等不同债券类型资产的持有市值，市值增长率等。

同花顺金融数据机构版 - [资产配置]

报告日期选择 请选择报告日期

序号	代码	名称	券种名称	市值(万元)	占净值比(%)	占债券投资市值比(%)	市值增长率(%)	债券类型	管理公司
1	003003.OF	华夏现金	债券汇总	634,392.09	46.72	82.06	-24.16	货币型	华夏基金管...
2	202202.OF	南方顺阳	债券汇总	569,564.74	50.40	100.00	-15.21	保本型	南方基金管...
3	001011.OF	华夏希望	债券汇总	555,446.21	79.95	91.54	-10.32	债券型	华夏基金管...
4	001013.OF	华夏希望C	债券汇总	555,446.21	79.95	91.54	-10.32	债券型	华夏基金管...
5	050001.OF	博时增长	债券汇总	554,512.43	27.28	100.00	24.46	股票型	博时基金管...
6	485107.OF	工银添利A	债券汇总	445,764.30	121.76	99.33	28.01	债券型	工银瑞信基...
7	495007.OF	工银添利B	债券汇总	445,764.30	121.76	99.33	28.01	债券型	工银瑞信基...
8	001001.OF	华夏债券A/B	债券汇总	394,083.97	83.01	89.48	-17.48	债券型	华夏基金管...
9	001003.OF	华夏债券C	债券汇总	394,083.97	83.01	89.48	-17.48	债券型	华夏基金管...
10	161601.OF	新蓝筹	债券汇总	379,714.00	24.17	100.00	5.40	股票型	融通基金管...
11	482002.OF	工银货币	债券汇总	364,073.45	48.99	57.07	34.96	货币型	工银瑞信基...
12	485105.OF	工银添利A	债券汇总	364,005.92	102.38	100.00	-18.74	债券型	工银瑞信基...
13	485005.OF	工银添利B	债券汇总	364,005.92	102.38	100.00	-18.74	债券型	工银瑞信基...
14	070003.OF	嘉实稳健	债券汇总	360,931.32	24.58	100.00	-4.61	股票型	嘉实基金管...
15	050001.OF	博时增长	央行票据	343,270.70	16.89	61.90	46.96	股票型	博时基金管...
16	003003.OF	华夏现金	金融债	309,039.98	22.76	30.23	-18.18	货币型	华夏基金管...
17	161010.SZ	富国天丰	企业债	300,487.20	139.56	100.00	-2.63	债券型	富国基金管...
18	161010.SZ	富国天丰	债券汇总	300,487.20	139.56	100.00	-5.01	债券型	富国基金管...
19	100010.OF	富国天利	债券汇总	299,176.05	83.37	86.67	3.64	债券型	富国基金管...
20	100000.OF	银华保本	债券汇总	288,342.59	62.03	97.62	256.72	保本型	银华基金管...
21	519662.OF	交银增利A/B	债券汇总	278,537.07	86.45	100.00	-8.86	债券型	交银施罗德...
22	519662.OF	交银增利A/B	债券汇总	278,537.07	86.45	100.00	-8.86	债券型	交银施罗德...
23	003003.OF	华夏现金	债券汇总	272,045.00	20.60	100.00	-14.80	货币型	华夏基金管...
24	003003.OF	华夏现金	央行票据	271,171.70	19.97	26.53	-33.00	货币型	华夏基金管...
25	161601.OF	新蓝筹	央行票据	267,356.50	17.02	70.41	17.13	股票型	融通基金管...
26	001011.OF	华夏希望	企业债	266,651.29	38.38	43.95	16.71	债券型	华夏基金管...
27	001013.OF	华夏希望C	企业债	266,651.29	38.38	43.95	16.71	债券型	华夏基金管...
28	202202.OF	南方顺阳	央行票据	259,530.50	22.70	45.03	-23.95	保本型	南方基金管...
29	070010.OF	嘉实主题	债券汇总	252,500.00	16.74	100.00	406.67	混合型	嘉实基金管...
30	090001.OF	大成价值	债券汇总	252,044.68	20.29	100.00	-4.78	股票型	大成基金管...
31	485107.OF	工银添利A	企业债	249,222.22	69.31	74.00	-4.73	债券型	工银瑞信基...

沪: 2625.79 3.16 0.12% 765.55+48.53亿 深: 10361.70 -3.53 -0.03% 640.14+0.00亿 总: 1454.23亿 涨: 2813.94 0.00 0.00%

3.2.3.11 持有债券（汇总）

报表说明：

汇总计算展示用户选定基金范围内的每个基金，在用户设定的报告期内持有的债券资产的合计数据。主要可以看到哪个债券被更多的基金持有，哪个债券被整个基金市场增持或者减持。

界面说明：

上表汇总比较用户选定基金范围内所有基金，在用户选定的多个报告期内，被整个基金市场持有的债券数据，通过“持有基金数”排序，可以看到哪些债券被更多的基金持有；通过“持仓总量/持仓总市值”排序，可以知道哪个债券被整个基金资产持有的更多。

下表为选中的上表某个债券被哪些基金持有的明细数据，可以看到某个基金持有该债券数量更多。

同花顺金融数据机构版 - [资产配置]

客服热线: 0571-88939501

基金 宏观行业 新闻研报 产权交易 行情 工具

基金日历 基金统计报表 数据浏览器 深度资料 基金筛选 开放式基金 LOF基金 ETF基金 基金资讯 专题统计报表 基金数据 基金行情

选择栏目: 资产配置 资产配置(汇总) 资产配置(明细) 股票组合 行业分布(汇总) 行业分布(明细) 重仓持股(汇总) 重仓持股(明细) 全部持股(汇总) 全部持股(明细) 债券组合 债券组合(汇总) 债券组合(明细) 持有债券(汇总) 持有债券(明细) 权证组合 持有权证(汇总) 持有权证(明细) 货币市场基金 平均持仓期限 债券到期融资情况 资产净值偏离度情况 其他 持有流通受限证券(汇总) 持有流通受限证券(明细) 股票买卖总额 持仓重大变动(汇总)

基金市场类 托管银行类 管理类

提取数据 导出到Excel 保存模板 自动筛选 单行设置 收藏报表 收藏夹管理

报告期选择 请选择报告期

2010年一季							
序号	代码	名称	持有基金数	持仓总量(万张)	持仓总市值(万元)	占基金净值比(%)	占债券市值比(%)
9	000002	00国债02	1	30.00	3,002.40	1.81	8.84
10	000004	20国债(4)	64	4,414.19	442,854.57	3.22	20.26
11	000002	00国债02	2	40.00	4,008.40	13.35	8.20
12	010007	01国债7	1	15.00	1,595.35	5.52	20.33
13	010009	01国债09	2	90.00	9,144.90	1.74	8.07
14	010010	01国债10	32	1,646.30	167,774.74	2.47	12.04
15	010012	01国债12	36	1,942.32	193,248.15	2.99	12.50
16	010107	21国债(7)	5	117.64	12,433.48	3.03	12.08
17	010110	21国债(10)	50	3,817.61	393,052.94	3.27	11.08
18	010112	21国债(12)	50	2,682.55	274,102.65	2.43	11.89
19	010203	02国债(3)	33	2,407.07	243,836.09	3.48	11.36
20	010213	02国债(13)	2	107.00	10,200.31	1.29	13.56
21	010215	01国债15	3	450.00	46,066.50	2.77	8.77
22	010303	03国债(3)	2	16.00	1,531.52	18.02	10.91

基金明细 基金公司

2010年一季									
序号	代码	名称	持仓数量(万张)	季度持仓变动(万张)	持仓市值(万元)	占净值比(%)	占债券市值比(%)	投资类型	管理公司
1	184689.SZ	基金普惠	102.33	-0.01	10,262.15	3.44	16.76	封闭式	鹏华基金管...
2	184691.SZ	基金景空	60.42	-60.04	6,056.52	1.83	10.06	封闭式	大成基金管...
3	184699.SZ	基金同盛	174.72	-0.01	17,520.42	4.84	26.51	封闭式	长盛基金管...
4	184701.SZ	基金景福	60.00	60.00	6,016.80	1.22	7.49	封闭式	大成基金管...
5	184705.SZ	基金裕祥	52.45	-0.00	5,259.39	8.56	35.44	封闭式	博时基金管...
6	184722.SZ	基金久嘉	64.82	-0.00	6,499.85	3.32	11.08	封闭式	长城基金管...
7	184728.SZ	基金瑞阳	113.00	0.00	11,331.64	6.82	33.38	封闭式	宝盈基金管...
8	500006.SH	基金瑞阳	60.00	0.00	6,016.80	1.78	4.84	封闭式	博时基金管...
9	500008.SH	基金兴华	96.52	-94.18	9,678.93	4.14	19.46	封闭式	华夏基金管...
10	500011.SH	基金金鑫	157.76	-0.01	15,820.67	4.38	19.93	封闭式	国泰基金管...
11	020001.OF	国泰金鑫	20.00	0.00	2,005.60	1.35	28.61	股票型	国泰基金管...
12	090001.OF	长盛成长价值	36.83	-0.00	3,693.01	3.28	16.85	股票型	长盛基金管...

沪: 2825.79 3.16 0.12% 765.55148.53亿 深: 10361.70 -3.53 -0.03% 640.1410.00亿 总: 1454.23亿 涨: 2813.94 0.00 0.00%

关键指标说明:

持有基金数:

汇总用户选定的基金范围内的所有基金, 在用户设定的报告期内, 持有某债券的基金个数。

季度持仓变动:

汇总计算出来的本报告期持仓总量相对上个报告期持仓总量的变动数量。从这个指标可以看出基金在本报告期增持了哪些债券, 减持了哪些债券。

持仓总市值:

汇总计算出来的本报告期基金持有的该债券市值的合计数。

占基金净值比:

基金持仓市值的合计数占基金资产净值合计值的比例。

占债券市值比:

基金持仓市值的合计数占基金债券投资市值合计值的比例。

3.2.3.12 持有债券(明细)

报表说明:

分别展示用户选定基金范围内的所有基金, 在用户设定报告期内, 每个基金持有债券的明细数据, 方便用户导出作进一步的深入分析。

界面说明:

一页概览所有基金持有债券的明细数据。

3.2.3.13 持有权证（汇总）

报表说明：

汇总计算展示用户选定基金范围内的每个基金，在用户设定的报告期内持有的权证资产的合计数据。主要可以看到哪个权证被更多的基金持有，哪个权证被整个基金市场增持或者减持。

界面说明：

上表汇总比较用户选定基金范围内所有基金，在用户选定的多个报告期内，被整个基金市场持有的权证数据，通过“持有基金数”排序，可以看到哪些权证被更多的基金持有；通过“持仓总量/持仓总市值”排序，可以知道哪个权证被整个基金资产持有的更多。

下表为选中的上表某个权证被哪些基金持有的明细数据，可以看到某个基金持有该权证数量更多。

关键指标说明:

持有基金数:

汇总用户选定的基金范围内的所有基金，在用户设定的报告期内，持有某权证的基金个数。

季度持仓变动:

汇总计算出来的本报告期持仓总量相对上个报告期持仓总量的变动数量。从这个指标可以看出基金在本报告期增持了哪些权证，减持了哪些权证。

持仓总市值:

汇总计算出来的本报告期基金持有的该权证市值的合计值。

占基金净值比:

基金持仓市值的合计值占基金资产净值合计值的比例。

占权证市值比:

基金持仓市值的合计值占基金权证投资市值合计值的比例。

3.2.3.14 持有权证（明细）

报表说明:

分别展示用户选定基金范围内的所有基金，在用户设定报告期内，每个基金持有权证的明细数据，方便用户导出作进一步的深入分析。

界面说明:

一页概览所有基金持有权证的明细数据。

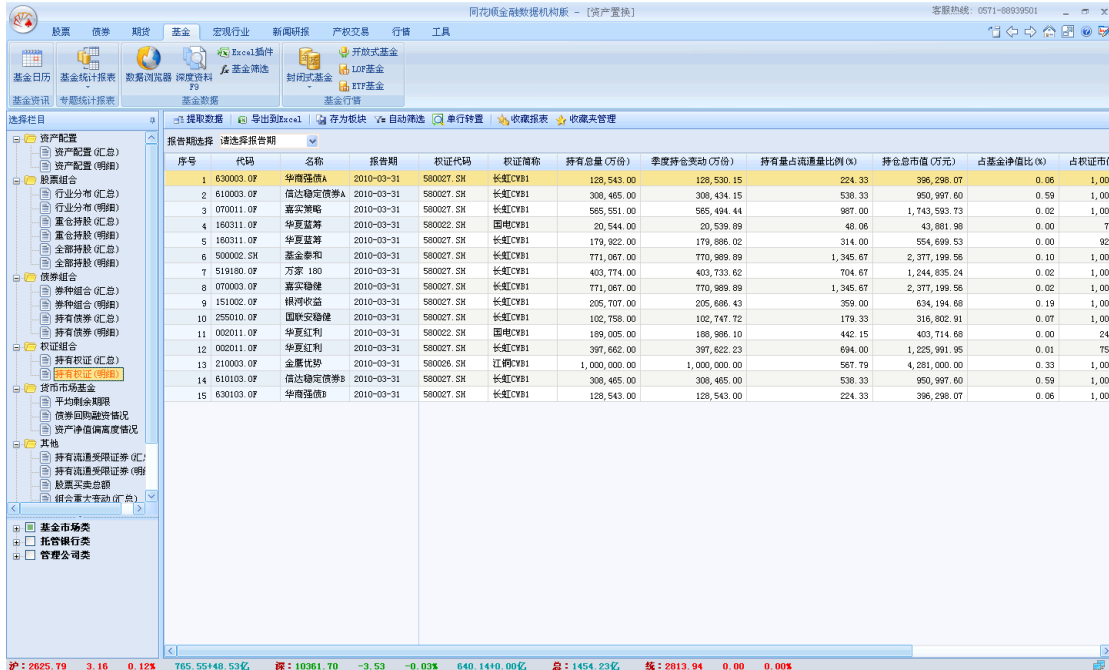

序号	代码	名称	报告期	权证代码	权证简称	持有总量 (万份)	季度持仓变动 (万份)	持有量占流通量比例 (%)	持仓总市值 (万元)	占基金净值比 (%)	占权证市值
1	630003.OF	华商转债A	2010-03-31	580027.SH	长虹CWB1	128,543.00	128,530.15	224.33	396,298.07	0.06	1.00%
2	610003.OF	信达稳定债券A	2010-03-31	580027.SH	长虹CWB1	308,465.00	308,434.15	538.33	950,997.60	0.59	1.00%
3	070011.OF	嘉实策略	2010-03-31	580027.SH	长虹CWB1	955,551.00	955,494.44	987.00	1,743,593.73	0.02	1.00%
4	160311.OF	华夏蓝筹	2010-03-31	580022.SH	国电CWB1	20,544.00	20,539.89	48.06	43,661.96	0.00	73
5	160311.OF	华夏蓝筹	2010-03-31	580027.SH	长虹CWB1	179,922.00	179,986.02	314.00	554,699.53	0.00	928
6	500002.SH	基金泰和	2010-03-31	580027.SH	长虹CWB1	771,067.00	770,989.89	1,345.67	2,377,199.56	0.10	1.00%
7	519180.OF	万家180	2010-03-31	580027.SH	长虹CWB1	403,774.00	403,733.62	704.67	1,244,635.24	0.02	1.00%
8	070003.OF	嘉实稳健	2010-03-31	580027.SH	长虹CWB1	771,067.00	770,989.89	1,345.67	2,377,199.56	0.02	1.00%
9	151002.OF	银华收益	2010-03-31	580027.SH	长虹CWB1	205,707.00	205,686.43	359.00	634,194.68	0.19	1.00%
10	255010.OF	国联安稳健	2010-03-31	580027.SH	长虹CWB1	102,758.00	102,747.72	179.33	316,802.91	0.07	1.00%
11	002011.OF	华夏红利	2010-03-31	580022.SH	国电CWB1	189,005.00	188,986.10	442.15	403,714.68	0.00	247
12	002011.OF	华夏红利	2010-03-31	580027.SH	长虹CWB1	397,662.00	397,622.23	694.00	1,225,991.95	0.01	758
13	210003.OF	金鹰优势	2010-03-31	580026.SH	江铃CWB1	1,000,000.00	1,000,000.00	567.79	4,281,000.00	0.33	1.00%
14	610103.OF	信达稳定债券B	2010-03-31	580027.SH	长虹CWB1	308,465.00	308,465.00	538.33	950,997.60	0.59	1.00%
15	630103.OF	华商转债B	2010-03-31	580027.SH	长虹CWB1	128,543.00	128,543.00	224.33	396,298.07	0.06	1.00%

3.2.3.15 平均剩余期限

报表说明:

分别展示多个货币型基金多报告期末公布的投资组合平均剩余期限分布情况。

界面说明:

一页概览选定基金在选定报告期内持有资产的平均剩余期限分布的明细数据。

序号	代码	名称	报告期	平均剩余期限	各期限资产占基金资产净值的比例 (%)	各期限负债占基金资产净值的比例 (%)	投资类型
1	003003.0F	华夏现金	2010-03-31	180天-397天	35.57	--	货币市场
2	003003.0F	华夏现金	2010-03-31	其中：剩余存续期超过397天的浮动利率债	2.30	--	货币市场
3	003003.0F	华夏现金	2010-03-31	90天-180天	15.26	--	货币市场
4	003003.0F	华夏现金	2010-03-31	其中：剩余存续期超过397天的浮动利率债	7.58	--	货币市场
5	003003.0F	华夏现金	2010-03-31	60天-90天	8.31	--	货币市场
6	003003.0F	华夏现金	2010-03-31	其中：剩余存续期超过397天的浮动利率债	3.46	--	货币市场
7	003003.0F	华夏现金	2010-03-31	30天-60天	9.65	--	货币市场
8	003003.0F	华夏现金	2010-03-31	其中：剩余存续期超过397天的浮动利率债	1.69	--	货币市场
9	003003.0F	华夏现金	2010-03-31	30天以内	46.94	18.65	货币市场
10	020007.0F	国泰货币	2010-03-31	180天-397天	30.01	--	货币市场
11	020007.0F	国泰货币	2010-03-31	其中：剩余存续期超过397天的浮动利率债	1.72	--	货币市场
12	020007.0F	国泰货币	2010-03-31	90天-180天	18.93	--	货币市场
13	020007.0F	国泰货币	2010-03-31	30天-60天	8.60	--	货币市场
14	020007.0F	国泰货币	2010-03-31	其中：剩余存续期超过397天的浮动利率债	5.99	--	货币市场
15	020007.0F	国泰货币	2010-03-31	30天以内	42.01	--	货币市场
16	040003.0F	华安货币	2010-03-31	180天-397天	19.89	--	货币市场
17	040003.0F	华安货币	2010-03-31	90天-180天	19.74	--	货币市场
18	040003.0F	华安货币	2010-03-31	其中：剩余存续期超过397天的浮动利率债	7.33	--	货币市场
19	040003.0F	华安货币	2010-03-31	60天-90天	10.12	--	货币市场
20	040003.0F	华安货币	2010-03-31	其中：剩余存续期超过397天的浮动利率债	1.40	--	货币市场
21	040003.0F	华安货币	2010-03-31	30天-60天	8.49	--	货币市场
22	040003.0F	华安货币	2010-03-31	其中：剩余存续期超过397天的浮动利率债	0.69	--	货币市场
23	040003.0F	华安货币	2010-03-31	30天以内	44.73	4.88	货币市场
24	041003.0F	华安货币	2010-03-31	180天-397天	19.89	--	货币市场
25	041003.0F	华安货币	2010-03-31	90天-180天	19.74	--	货币市场
26	041003.0F	华安货币	2010-03-31	其中：剩余存续期超过397天的浮动利率债	7.33	--	货币市场
27	041003.0F	华安货币	2010-03-31	60天-90天	10.12	--	货币市场
28	041003.0F	华安货币	2010-03-31	其中：剩余存续期超过397天的浮动利率债	1.40	--	货币市场
29	041003.0F	华安货币	2010-03-31	30天-60天	9.49	--	货币市场
30	041003.0F	华安货币	2010-03-31	其中：剩余存续期超过397天的浮动利率债	0.69	--	货币市场
31	041003.0F	华安货币	2010-03-31	30天以内	44.73	4.88	货币市场

3.2.3.16 债券回购融资情况

报表说明：

分别对比展示多货币型基金多报告期公布的债券回购融资情况。

界面说明：

一页概览选定的多个基金在设定报告期内发生的债券回购融资情况。

序号	代码	名称	报告期	期初回购余额(亿元)	期末回购余额占资产净值比(%)	2010年一季度		投资类型	管理公司
						期末回购余额(亿元)	期末回购余额占资产净值比(%)		
1	560001.0F	益民货币	2010-03-31	--	0.29	--	--	货币市场	益民基金管...
2	530002.0F	建信货币	2010-03-31	--	12.82	4.65	16.59	货币市场	建信基金管...
3	519999.0F	长信利息	2010-03-31	--	11.70	7.87	17.90	货币市场	长信基金管...
4	519989.0F	交银货币B	2010-03-31	--	0.28	--	--	货币市场	交银基金管...
5	519988.0F	交银货币A	2010-03-31	--	0.28	--	--	货币市场	交银基金管...
6	519818.0F	添富货币A	2010-03-31	--	0.43	2.43	6.63	货币市场	汇添富基金...
7	519817.0F	添富货币B	2010-03-31	--	0.43	2.43	6.63	货币市场	汇添富基金...
8	519808.0F	万家货币	2010-03-31	--	1.29	--	--	货币市场	万家基金管...
9	519806.0F	海富货币B	2010-03-31	--	10.10	1.71	3.44	货币市场	海富基金管...
10	519805.0F	海富货币A	2010-03-31	--	10.10	1.71	3.44	货币市场	海富基金管...
11	482002.0F	工银货币	2010-03-31	--	5.84	13.96	16.79	货币市场	工银基金管...
12	480106.0F	华泰货币B	2010-03-31	--	0.31	--	--	货币市场	华泰基金管...
13	480008.0F	华泰货币A	2010-03-31	--	0.31	--	--	货币市场	华泰基金管...
14	410002.0F	华富货币	2010-03-31	--	5.58	0.45	10.42	货币市场	华富基金管...
15	400005.0F	东方货币	2010-03-31	--	0.98	--	--	货币市场	东方基金管...
16	370011.0F	上投货币B	2010-03-31	--	--	--	--	货币市场	上投基金管...
17	370010.0F	上投货币A	2010-03-31	--	--	--	--	货币市场	上投基金管...
18	360003.0F	光大货币	2010-03-31	--	0.06	--	--	货币市场	光大保德信...
19	350004.0F	天烽货币	2010-03-31	--	2.16	--	--	货币市场	天烽基金管...
20	340005.0F	兴业货币	2010-03-31	--	0.26	--	--	货币市场	兴业全球基...
21	320002.0F	诺安货币	2010-03-31	--	2.31	1.90	19.81	货币市场	诺安基金管...
22	310338.0F	收益宝	2010-03-31	--	0.41	--	--	货币市场	申万巴黎基...
23	290001.0F	泰信天天	2010-03-31	--	0.91	--	--	货币市场	泰信基金管...
24	288101.0F	中债货币	2010-03-31	--	0.15	--	--	货币市场	华夏基金管...
25	270014.0F	广发货币B	2010-03-31	--	1.45	2.61	14.24	货币市场	广发基金管...
26	270004.0F	广发货币A	2010-03-31	--	1.45	2.61	14.24	货币市场	广发基金管...
27	260102.0F	景顺货币A	2010-03-31	--	0.23	--	--	货币市场	景顺长城基...
28	240007.0F	华宝现金宝B	2010-03-31	--	0.63	--	--	货币市场	华宝兴业基...
29	240006.0F	华宝现金宝A	2010-03-31	--	0.63	--	--	货币市场	华宝兴业基...
30	217014.0F	招商现金B	2010-03-31	--	0.62	--	--	货币市场	招商基金管...

3.2.3.17 资产净值偏离度情况

报表说明：

对比展示多货币型基金多报告期公布的资产偏离度情况。

界面说明：

一页概览选定的多个基金在多个报告期的资产净值偏离度情况。

序号	代码	名称	报告期	(含)-0.5%次数	期间偏离度最高值(%)	期间偏离度最低值(%)	期间每个工作日偏离度绝对值的平均值(%)	投资类型	管理公司
1	590001.OF	益民货币	2010-03-31	2	0.25	0.06	0.19	货币市场型	益民基金管...
2	530002.OF	建信货币	2010-03-31	2	0.26	0.03	0.15	货币市场型	建信基金管...
3	519999.OF	长信利息	2010-03-31		0.20	0.05	0.15	货币市场型	长信基金管...
4	519559.OF	交银货币B	2010-03-31	0	0.19	0.02	0.12	货币市场型	交银施罗德...
5	519588.OF	交银货币A	2010-03-31	0	0.19	0.02	0.12	货币市场型	交银施罗德...
6	519519.OF	添富货币A	2010-03-31		0.22	0.05	0.13	货币市场型	汇添富基金...
7	519517.OF	添富货币B	2010-03-31		0.22	0.05	0.13	货币市场型	汇添富基金...
8	519508.OF	万家货币	2010-03-31	27	0.43	0.07	0.26	货币市场型	万家基金管...
9	519506.OF	海富货币B	2010-03-31	13	0.31	0.05	0.19	货币市场型	海富基金管...
10	519505.OF	海富货币A	2010-03-31	13	0.31	0.05	0.19	货币市场型	海富基金管...
11	462002.OF	工银货币	2010-03-31		0.24	0.05	0.16	货币市场型	工银瑞信基...
12	460106.OF	华泰货币B	2010-03-31		0.01	-0.00	0.00	货币市场型	华泰柏瑞基...
13	460006.OF	华泰货币A	2010-03-31		0.01	-0.00	0.00	货币市场型	华泰柏瑞基...
14	410002.OF	华富货币	2010-03-31	33	0.40	0.11	0.26	货币市场型	华富基金管...
15	400006.OF	东方货币	2010-03-31	32	0.33	0.10	0.24	货币市场型	东方基金管...
16	370011.OF	上投货币B	2010-03-31		0.04	-0.01	0.02	货币市场型	上投摩根基...
17	370010.OF	上投货币	2010-03-31		0.04	-0.01	0.02	货币市场型	上投摩根基...
18	360003.OF	光大货币	2010-03-31		0.22	0.01	0.15	货币市场型	光大保德信...
19	350004.OF	天治货币	2010-03-31	12	0.36	0.01	0.15	货币市场型	天治基金管...
20	340005.OF	兴业货币	2010-03-31	0	0.08	-0.00	0.03	货币市场型	兴业基金管...
21	300002.OF	诺安货币	2010-03-31	0	0.21	0.04	0.15	货币市场型	诺安基金管...
22	310338.OF	银华宝	2010-03-31	0	0.16	0.00	0.08	货币市场型	银华基金管...
23	290001.OF	鹏华天	2010-03-31	18	0.28	0.10	0.23	货币市场型	鹏华基金管...
24	286101.OF	中债货币	2010-03-31	41	0.41	0.19	0.30	货币市场型	泰信基金管...
25	270014.OF	广发货币B	2010-03-31		0.18	0.03	0.12	货币市场型	广发基金管...
26	270004.OF	广发货币A	2010-03-31	0	0.18	0.03	0.12	货币市场型	广发基金管...
27	260102.OF	景顺货币A	2010-03-31	0	0.05	0.01	0.03	货币市场型	景顺长城基...
28	240007.OF	华宝现金宝B	2010-03-31	0	0.14	0.00	0.07	货币市场型	华宝基金管...
29	240006.OF	现金宝 A	2010-03-31	0	0.14	0.00	0.07	货币市场型	华宝基金管...
30	217014.OF	招商现金B	2010-03-31	29	0.31	0.16	0.26	货币市场型	招商基金管...

3.2.3.18 持有流通受限证券（汇总）

报表说明：

汇总选定基金范围内的所有基金，在用户选定单个报告期的流通受限的证券数量合计及期末估值总额合计值等。

界面说明：

上表汇总计算选定基金范围内的所有基金在设定报告期持有的流通受限的证券数量合计数，期末成本总额合计数，期末估值总额合计数等。这些数据更多的是新股/增发/配股等事项性的流通受限。

下表展示上表选中的某个证券被哪些基金持有的明细数据。

同花顺金融数据机构版 - [资产配置]

客服热线: 0571-88939501

基金 宏观行业 新闻研报 产权交易 行情 工具

基金日历 基金统计报表 基金资讯 专题统计报表

Excel插件 基金筛选 数据浏览器 深度资料 F9 开放型基金 LOF基金 ETF基金 封闭式基金 基金行情

选择栏目 基金数据 基金行情

资产配置

资产配置(汇总)

资产配置(明细)

股票组合

行业分布(汇总)

行业分布(明细)

重仓持股(汇总)

重仓持股(明细)

全部持股(汇总)

全部持股(明细)

债券组合

债券组合(汇总)

债券组合(明细)

持有债券(汇总)

持有债券(明细)

权证组合

持有权证(汇总)

持有权证(明细)

货币市场基金

平均持仓期限

债券信用评级概况

资产净值偏离度概况

其他

持有流通受限证券(汇总)

持有流通受限证券(明细)

股票类总额

持仓重大变动(汇总)

基金市场类

托管银行类

管理公司类

序号	代码	名称	报告期	累计持有数量(万股)	累计期末成本总额(万元)	累计期末估值总额(万元)
1	000001.OF	华夏成长	2009-12-31	1,099.94	18,945.87	26,818.42
2	000011.OF	华夏大盘	2009-12-31	1,186.17	11,506.05	17,154.36
3	000021.OF	华夏优势	2009-12-31	4,235.61	58,219.78	84,128.40
4	000031.OF	华夏复兴	2009-12-31	576.61	17,774.99	18,335.10
5	000051.OF	华夏沪深300	2009-12-31	4,251.59	58,177.90	55,109.57
6	001001.OF	华夏债券A/B	2009-12-31	868.84	12,461.32	14,887.57
7	001011.OF	华夏希望	2009-12-31	2,241.51	32,194.17	34,473.95
8	002001.OF	华夏回报	2009-12-31	3,244.84	22,297.40	26,739.08
9	002011.OF	华夏红利	2009-12-31	4,826.33	100,798.05	127,510.72
10	002021.OF	华夏回报二	2009-12-31	1,721.08	12,035.38	14,477.10
11	002031.OF	华夏策略	2009-12-31	331.52	2,948.28	3,580.16
12	003003.OF	华夏现金	2009-12-31	2,290.00	--	226,921.12
13	020001.OF	国泰金鹰	2009-12-31	144.78	3,951.54	3,651.74
14	020002.OF	国泰债券	2009-12-31	22.26	358.45	555.04
15	020003.OF	国泰精选	2009-12-31	86.44	2,318.41	2,334.79

序号	代码	名称	报告期	持有数量(万股)	期末成本总额(万元)	期末估值总额(万元)	期末估值总额占资产净值比重(%)	配售日期	上市日期	可流通日期
1	000001.OF	华夏成长	2009-12-31	376.74	2,780.37	2,842.37	0.25	2009-12-09	--	2010-03-16
2	000001.OF	华夏成长	2009-12-31	6.70	118.95	407.12	0.03	2009-10-19	--	2010-02-01
3	000001.OF	华夏成长	2009-12-31	10.32	392.16	392.16	0.03	2009-12-28	--	2010-04-08
4	000001.OF	华夏成长	2009-12-31	3.34	209.44	380.81	0.03	2009-10-29	--	2010-02-08
5	000001.OF	华夏成长	2009-12-31	7.96	159.20	318.24	0.03	2009-10-19	--	2010-02-01
6	000001.OF	华夏成长	2009-12-31	3.01	180.89	274.95	0.02	2009-10-19	--	2010-02-01
7	000001.OF	华夏成长	2009-12-31	3.86	107.99	188.21	0.02	2009-10-15	--	2010-02-01
8	000001.OF	华夏成长	2009-12-31	5.21	172.09	172.09	0.01	2009-12-28	--	2010-04-08
9	000001.OF	华夏成长	2009-12-31	6.01	51.57	154.69	0.01	2009-11-05	--	2010-02-11
10	000001.OF	华夏成长	2009-12-31	4.85	99.79	161.77	0.01	2009-10-13	--	2010-01-21
11	000001.OF	华夏成长	2009-12-31	4.27	96.11	147.88	0.01	2009-11-11	--	2010-03-18
12	000001.OF	华夏成长	2009-12-31	10.70	141.04	141.04	0.01	2009-12-25	--	2010-04-06

沪: 2625.79 3.16 0.12% 785.55148.53亿 深: 10361.70 -3.53 -0.03% 640.1410.00亿 总: 1454.23亿 线: 2813.94 0.00 0.00%

关键指标说明:

累计持有数量:

汇总计算出来的本报告期所选范围内所有基金持有该流通受限证券数量的合计数量。

累计期末成本总额:

汇总计算出来的本报告期所选范围内所有基金持有该流通受限证券成本总额的合计数。

累计期末估值总额:

汇总计算出来的本报告期所选范围内所有基金持有该流通受限证券的期末估值总额的合计数。

3.2.3.19 持有流通受限证券（明细）

报表说明:

展示选定报告期选定范围内基金的全部流通受限的证券数量及金额等的明细数据。

界面说明:

一页概览展示所选基金范围内所有基金在设定报告期持有的流通受限证券的数量，成本，期末估值等明细数据，方便导出后作进一步的深入分析。

同花顺金融数据机构版 - [资产配置]

客服热线: 0571-88939501

股票 债券 期货 基金 宏观行业 新闻研报 产权交易 行情 工具

基金日历 基金统计报表 基金资讯 专题统计报表 基金数据

Excel插件 基金筛选 开放式基金 LOF基金 ETF基金

选择栏目: 提取数据 导出到Excel 保存为模板 自动筛选 单行设置 收藏报表 收藏夹管理

资产配置 请选择报告期

序号	代码	名称	报告期	证券代码	证券名称	持仓数量(万股)	期末成本总额(万元)	期末估值总额(万元)	期末估值总额占资产净值比(%)	配售日期
1	121007.0F	瑞福优先	2009-12-31	300037.SZ	新宙邦	0.05	1.45	1.45	0.00	2009-12-28
2	121007.0F	瑞福优先	2009-12-31	002333.SZ	罗普斯金	0.05	1.10	1.10	0.00	2009-12-30
3	121007.0F	瑞福优先	2009-12-31	600739.SH	辽宁成大	188.66	7,149.36	7,146.01	1.36	---
4	121008.0F	国投成长	2009-12-31	601117.SH	中国化学	0.20	1.09	1.09	0.00	2009-12-29
5	121008.0F	国投成长	2009-12-31	600423.SH	柳化股份	1.42	19.20	20.12	0.01	---
6	121009.0F	国投稳定	2009-12-31	601139.SH	深神燃气	11.36	76.96	190.64	0.12	2009-12-15
7	121009.0F	国投稳定	2009-12-31	601888.SH	中国国旅	13.11	154.39	274.44	0.17	2009-09-25
8	121009.0F	国投稳定	2009-12-31	002302.SZ	西部建设	5.12	76.85	162.87	0.10	2009-10-22
9	121009.0F	国投稳定	2009-12-31	002303.SZ	美盈森	5.14	130.39	161.96	0.10	2009-10-22
10	121009.0F	国投稳定	2009-12-31	002304.SZ	洋田股份	3.34	200.44	390.81	0.23	2009-10-29
11	121009.0F	国投稳定	2009-12-31	002305.SZ	南田置业	5.82	72.84	115.90	0.07	2009-10-29
12	121009.0F	国投稳定	2009-12-31	002307.SZ	北新路桥	6.01	51.57	164.69	0.10	2009-11-05
13	121009.0F	国投稳定	2009-12-31	002309.SZ	中利科技	4.54	208.68	277.69	0.17	2009-11-18
14	121009.0F	国投稳定	2009-12-31	002313.SZ	日海通讯	1.73	42.86	70.54	0.04	2009-11-26
15	121009.0F	国投稳定	2009-12-31	002315.SZ	焦点科技	2.13	89.54	147.48	0.09	2009-12-01
16	121009.0F	国投稳定	2009-12-31	002316.SZ	健通通讯	3.60	67.59	111.92	0.07	2009-12-01
17	121009.0F	国投稳定	2009-12-31	002318.SZ	久立特材	6.02	138.50	199.50	0.12	2009-12-03
18	121009.0F	国投稳定	2009-12-31	002320.SZ	海峡股份	1.33	44.68	68.06	0.04	2009-12-09
19	121009.0F	国投稳定	2009-12-31	002325.SZ	洪涛股份	4.05	109.27	134.29	0.08	2009-12-15
20	121009.0F	国投稳定	2009-12-31	002327.SZ	富安娜	2.77	83.00	109.72	0.07	2009-12-22
21	121009.0F	国投稳定	2009-12-31	002331.SZ	皖通科技	2.67	72.22	72.22	0.04	2009-12-25
22	121009.0F	国投稳定	2009-12-31	300030.SZ	阳普医疗	2.51	62.63	87.93	0.05	2009-12-18
23	121009.0F	国投稳定	2009-12-31	300036.SZ	超图软件	2.43	47.69	93.21	0.06	2009-12-18
24	121009.0F	国投稳定	2009-12-31	300037.SZ	新宙邦	0.05	1.45	1.45	0.00	2009-12-28
25	121009.0F	国投稳定	2009-12-31	300041.SZ	航天药业	0.05	1.82	1.82	0.00	2009-12-28
26	121009.0F	国投稳定	2009-12-31	300042.SZ	腾科科技	4.67	182.15	182.15	0.11	2009-12-28
27	150002.SZ	大成优选	2009-12-31	600703.SH	三安光电	200.00	5,200.00	6,576.00	1.49	2009-09-30
28	150002.SZ	大成优选	2009-12-31	002024.SZ	苏宁电器	500.00	8,600.00	8,615.00	1.96	2009-12-30
29	150003.SZ	建信优势	2009-12-31	002332.SZ	弘济制药	9.71	79.66	79.66	0.02	2009-12-30
30	150003.SZ	建信优势	2009-12-31	601299.SH	中国北车	74.03	411.59	453.78	0.10	2009-12-23
31	150003.SZ	建信优势	2009-12-31	601888.SH	中国国旅	13.11	154.39	274.44	0.08	2009-09-25

沪: 2625.79 3.16 0.12% 765.55+48.53亿 深: 10361.70 -3.53 -0.03% 640.14+0.00亿 总: 1454.23亿 涨: 2813.94 0.00 0.00%

关键指标说明:

期末估值总额占资产净值比:

基金所持有的该流通受限证券的期末估值占该基金在本报告期资产净值的比例。从这个指标可以看出该基金所有资产净值中有多少证券资产是流通受限的，可流通的日期具体是哪天，一定程度会对基金单位净值的计算有些微影响。

3.2.3.20 股票买卖总额

报表说明:

展示选定报告期选定范围内基金的买入和卖出金额。

界面说明:

一页概览展示所选基金分为内所有基金在设定报告期股票买卖金额，资产活跃程度和股票投资活跃程度等。

同花顺金融数据机构版 - [资产配置]

基金 宏观行业 新闻研报 产权交易 行情 工具

Excel插件 基金筛选 基金资料 开放式基金 LOF基金 ETF基金

基金资讯 专题统计报表 基金数据 基金行情

选择栏目

行业分布(汇总) 行业分布(明细) 重仓持股(汇总) 重仓持股(明细) 全部持股(汇总) 全部持股(明细) 债券组合 债券组合(汇总) 债券组合(明细) 货币市场基金 平均净利率 债券回购投资情况 资产净值偏离度情况 其他 持有可转债(汇总) 持有可转债(明细) 组合重大变动(汇总) 组合重大变动(明细) 基金定投 基金禁止投资证券

报告选择 请选择报告期

序号	代码	名称	买入总额(万元)	卖出总额(万元)	买卖差额(万元)	平均资产净值(万元)	资产活跃度(%)	平均股票市值(万元)	股票投资活跃度(%)	投资类型	管理
26	258102.OF	中信双利	43,630.09	91,882.81	48,252.72	4,266,634.2110	317.61	89,268.12	15,100.44	债券型	华夏基金
27	162201.OF	泰达成长	580,528.43	821,844.77	41,116.34	4,274,345.7917	2,812.53	107,203.90	112,138.95	债券型	泰达宏利
28	070005.OF	嘉实债券	43,263.59	24,836.55	-18,627.03	4,292,359.7446	159.19	16,143.49	37,423.98	债券型	嘉实基金
29	540001.OF	汇丰2016	196,679.84	207,534.99	-10,865.14	4,301,792.0242	940.01	38,619.49	104,707.46	债券型	汇丰晋创
30	100016.OF	富国天源	127,667.52	149,991.84	21,324.32	5,001,368.2873	553.17	64,638.33	42,601.13	混合型	富国基金
31	090001.OF	长盛成长价值	155,711.59	170,863.75	-15,152.16	5,123,220.7811	637.44	102,575.19	31,837.65	债券型	长盛基金
32	184728.SZ	基金瑞阳	333,290.50	301,261.81	-32,028.69	5,289,670.9986	1,199.83	148,721.32	42,567.21	封闭式	宝盈基金
33	121001.OF	国联融华	74,556.12	49,371.70	-28,196.42	5,829,739.2573	210.87	43,833.14	28,173.50	债券型	国联基金
34	001001.OF	华夏债券A/B	72,879.25	53,362.23	-19,317.02	5,923,915.4463	212.77	20,899.72	60,307.73	债券型	华夏基金
35	020001.OF	国泰金策	157,073.22	130,428.42	-28,644.80	6,122,178.1953	469.60	90,700.34	31,697.64	债券型	国泰基金
36	257030.OF	国联安优势	666,091.79	683,218.62	-15,126.83	6,173,480.6402	2,188.90	150,073.51	90,043.24	债券型	国联安
37	210001.OF	金鹰优选	959,741.04	991,682.19	-31,941.15	6,389,939.0692	3,053.90	174,399.99	111,893.54	债券型	金鹰基金
38	217001.OF	招商稳翼	500,332.64	535,373.57	-35,040.93	7,041,750.0284	1,470.81	105,909.79	97,791.38	债券型	招商基金
39	400001.OF	东方龙	119,188.30	161,970.38	42,782.06	7,496,945.3678	375.03	73,823.02	38,085.50	混合型	东方基金
40	151001.OF	银河稳健	382,525.97	414,632.48	22,106.51	7,688,159.1566	1,049.87	112,178.54	71,953.02	债券型	银河基金
41	450001.OF	国富收益	162,860.74	174,293.19	11,432.45	8,288,871.6994	406.85	102,070.94	33,031.33	混合型	国富基金
42	184689.SZ	基金开元	256,146.94	319,236.57	63,089.63	8,385,726.3469	687.79	182,628.89	31,505.61	封闭式	南方基金
43	410001.OF	华富优选	997,687.14	1,028,797.13	29,109.99	8,810,277.6887	2,297.87	202,781.01	99,835.99	债券型	华富基金
44	184722.SZ	基金久基	327,286.09	312,657.65	-14,628.44	8,890,883.7410	719.78	184,561.19	38,887.69	封闭式	长城基金
45	288001.OF	华夏经典	388,865.38	432,654.64	43,789.26	9,424,593.0645	871.60	154,998.07	53,001.95	混合型	华夏基金
46	260104.OF	景顺增长	812,275.54	875,732.14	63,456.60	9,485,597.5770	1,779.55	194,830.24	86,639.82	债券型	景顺长城
47	202101.OF	南方元元	223,206.35	235,397.79	12,189.44	9,493,323.0066	483.08	77,025.64	59,539.41	混合型	南方基金
48	240002.OF	宝康配置	529,232.80	603,382.34	75,149.54	10,138,849.5118	1,116.14	164,653.66	68,727.00	混合型	华夏基金
49	500030.SH	基金惠众	680,702.92	736,403.55	55,700.63	10,178,251.2067	1,392.29	350,180.16	40,467.93	封闭式	融泰基金
50	980002.OF	东奕动力	2,018,871.76	2,049,680.37	-31,008.61	10,618,204.6079	3,831.49	183,052.88	222,250.10	债券型	东奕基金
51	519101.OF	万家和谐	575,371.73	619,728.63	44,356.90	10,711,444.1257	1,115.72	189,504.58	63,064.36	混合型	万家基金
52	410003.OF	华富成长	450,073.79	457,494.00	-7,420.21	10,766,553.3669	850.37	190,719.14	47,507.36	债券型	华富基金
53	519007.OF	基金分红	434,785.48	422,847.32	-11,938.16	10,788,951.0503	794.92	185,686.42	46,187.16	混合型	新华基金
54	050007.OF	博时平衡	824,752.66	834,211.55	-9,458.89	10,936,562.8199	516.90	254,138.24	65,278.02	混合型	博时基金
55	183302.OF	大摩资源	129,531.98	319,223.29	-189,691.31	11,160,833.0140	581.29	39,707.01	38,707.01	混合型	摩根士丹利

沪: 2825.79 3.16 0.12% 765,55448.53亿 深: 10361.70 -3.53 -0.03% 640,1410.00亿 总: 1454.23亿 涨: 2813.94 0.00 0.00%

关键指标说明:

买卖金额:

某基金在设定报告期卖出股票金额减去买入股票金额的差值,衡量某基金在整个股票资产是净买入还是净卖出。

平均资产净值:

某基金在本报告期和上个报告期末的资产净值的算术平均值。

资产活跃度:

某基金在本报告期的股票买入总额和卖出总额的合计值占平均资产净值的比率。该指标用来衡量某基金股票买卖操作总额相对于整个基金资产净值的倍数。对于股票型基金,这个指标越大,说明该基金的股票投资操作更加的活跃和频繁。对于货币市场型基金和多数债券型基金,因为不存在股票买入卖出总额,所以这两类基金的资产活跃度无法计算。

平均股票市值:

某基金在本报告期的股票投资市值和上个报告期末的股票投资市值的算术平均值。

股票投资活跃度:

某基金在本报告期的股票买入总额和卖出总额的合计值占平均股票市值的比率。该指标用来衡量某基金股票买卖操作总额相对于整个股票投资市值的倍数。对于股票型基金,这个指标越大,说明该基金的股票投资操作更加的活跃和频繁。并且该指标分子分母较资产活跃度更有可比性,能够更加准确的衡量基金股票投资的买卖操作程度和调整仓位程度。对于货币市场型基金和多数债券型基金,因为不存在股票买入卖出总额,所以这两类基金的股票投资活跃度无法计算。

3.2.3.21 组合重大变动(汇总)

报表说明:

汇总计算展示选定报告期选定范围内基金的累计买入金额和卖出金额排名前二十或占期初资产净值超过2%的股票买卖金额,并按照股票来汇总分析。

界面说明:

上表展示基金披露出来的买卖金额靠前的股票的汇总值，看哪些股票被更多的基金大量的买入和卖出。

下表展示上表选中的某个股票被哪些基金大量买入和卖出的明细数据，可以对上表汇总数据作更深入的分析，看具体是哪个基金买得更多，卖得更多。

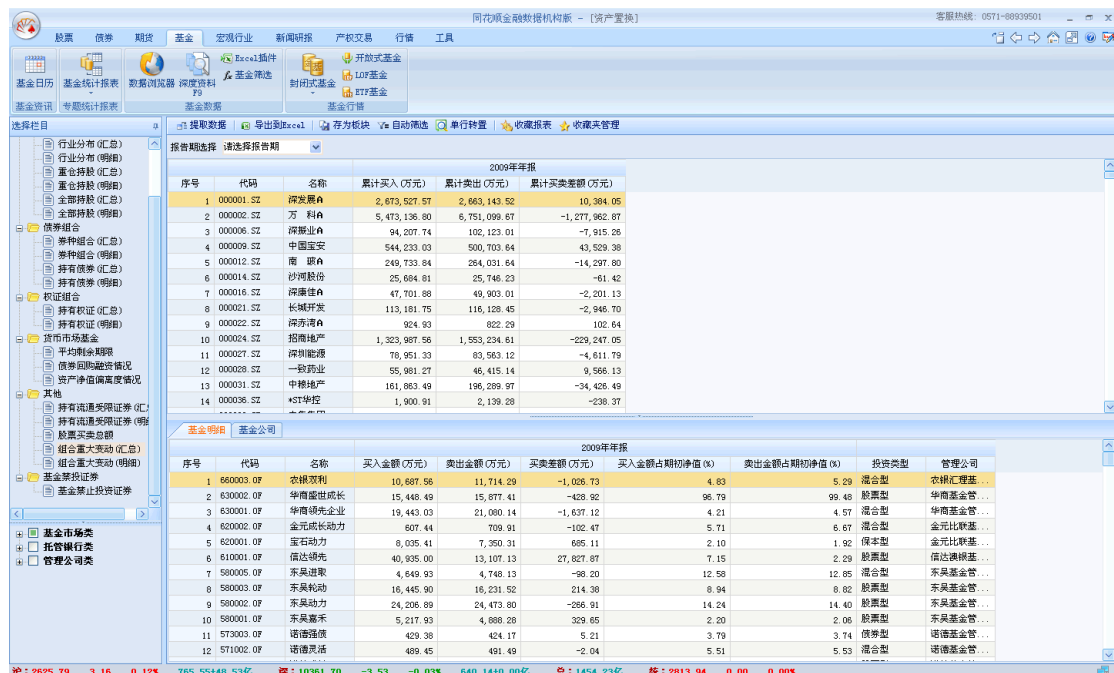

2009年年报					
序号	代码	名称	累计买入(万元)	累计卖出(万元)	累计买卖差(万元)
1	000001.SZ	深发展A	2,673,527.57	2,663,143.52	10,384.05
2	000002.SZ	万科A	5,473,136.80	6,751,099.67	-1,277,962.87
3	000006.SZ	深振业A	94,207.74	102,123.01	-7,915.28
4	000009.SZ	中国宝安	544,233.03	500,703.64	43,529.38
5	000012.SZ	南 玻A	249,733.84	264,031.64	-14,297.80
6	000014.SZ	沙河股份	25,694.81	25,746.23	-51.42
7	000016.SZ	深康佳A	47,701.88	49,903.01	-2,201.13
8	000021.SZ	长城开发	113,181.75	116,128.45	-2,946.70
9	000022.SZ	深赤湾A	924.93	822.29	102.64
10	000024.SZ	招商地产	1,323,987.56	1,553,234.61	-229,247.05
11	000027.SZ	深圳能源	76,951.33	83,563.12	-6,611.79
12	000028.SZ	一致药业	55,861.27	46,415.14	9,446.13
13	000031.SZ	中核地产	161,863.49	196,229.97	-34,366.48
14	000036.SZ	*ST华控	1,900.91	2,139.28	-238.37

2009年年报							
序号	代码	名称	买入金额(万元)	卖出金额(万元)	买卖差(万元)	买入金额占期初净值(%)	卖出金额占期初净值(%)
1	560003.OF	农银互利	10,697.58	11,714.29	-1,016.73	4.83	5.29
2	530002.OF	华商盛世成长	15,448.49	15,677.41	-228.92	96.79	99.48
3	530001.OF	华商领先企业	19,443.03	21,090.14	-1,647.12	4.21	4.57
4	620002.OF	金元成长动力	607.44	709.91	-102.47	5.71	6.67
5	620001.OF	宝石动力	6,035.41	7,350.31	-1,314.90	2.10	1.92
6	610001.OF	信达领先	40,935.00	13,107.13	27,827.87	7.15	2.29
7	580005.OF	东吴进取	4,649.93	4,748.13	-98.20	12.58	12.85
8	580003.OF	东吴轮动	16,445.90	16,231.52	214.38	6.94	6.82
9	580002.OF	东吴动力	24,206.89	24,473.80	-266.91	14.24	14.40
10	580001.OF	东吴嘉禾	5,217.93	4,888.28	329.65	2.20	2.06
11	573003.OF	诺德强债	429.38	424.17	5.21	3.79	3.74
12	571002.OF	诺德灵活	489.45	491.49	-2.04	5.51	5.53

关键指标说明:

累计买入金额:

某股票被所选范围内所有基金在设定报告期披露出来到的买入金额的合计数。

累计卖出金额:

某股票被所选范围内所有基金在设定报告期披露出来到的卖出金额的合计数。

累计买入金额:

某股票被所选范围内所有基金在设定报告期披露出来到的买卖差价(卖出金额减去买入金额)的合计数。

3.2.3.22 组合重大变动(明细)

报表说明:

展示选定报告期选定范围内基金的重大买入卖出股票的明细数据。

界面说明:

一页概览展示所选基金分为内所有基金在设定报告期重大买入卖出股票的明细数据,方便导出后作进一步的深入分析。

同花顺金融数据机构版 - [资产配置]

客户热线: 0571-88939501

基金 宏观行业 新闻研报 产权交易 行情 工具

基金日历 基金统计报表 数据浏览器 深度资料 基金筛选 开放式基金 LOF基金 ETF基金 基金资讯 专题统计报表 基金数据 基金行情

选择栏目: 提取数据 导出到Excel 保存模板 自动筛选 单行转置 收藏报表 收藏管理

报告期间选择 请选择报告期间

2009年年报											
序号	代码	名称	股票代码	股票名称	买入金额(万元)	卖出金额(万元)	买卖差额(万元)	买入金额占期初净值(%)	卖出金额占期初净值(%)	投资类型	管理公
1	690002.OF	民生增强C	000527.SZ	美的电器	1,787.05	1,712.01	75.05	2.60	2.49	债券型	民生加强
2	690002.OF	民生增强C	000527.SZ	美的电器	3,134.01	3,253.15	-119.14	4.55	4.72	债券型	民生加强
3	690002.OF	民生增强C	000566.SZ	泸州老窖	2,340.28	2,428.75	-88.47	3.41	3.53	债券型	民生加强
4	690002.OF	民生增强C	000858.SZ	五粮液	2,432.06	2,525.47	-93.41	3.53	3.67	债券型	民生加强
5	690002.OF	民生增强C	000937.SZ	冀中能源	1,376.72	1,611.45	-234.73	2.00	2.35	债券型	民生加强
6	690002.OF	民生增强C	000963.SZ	华东医药	1,454.49	1,549.74	-95.24	2.11	2.25	债券型	民生加强
7	690002.OF	民生增强C	000987.SZ	广州京信	2,609.45	2,699.85	-90.40	3.79	3.92	债券型	民生加强
8	690002.OF	民生增强C	600019.SH	宝钢股份	1,117.87	1,038.95	78.92	1.62	1.51	债券型	民生加强
9	690002.OF	民生增强C	600036.SH	招商银行	2,997.83	2,916.15	81.68	4.35	4.24	债券型	民生加强
10	690002.OF	民生增强C	600066.SH	华建客车	1,327.03	1,324.92	2.11	1.93	1.92	债券型	民生加强
11	690002.OF	民生增强C	600169.SH	大原重工	2,211.09	2,206.63	4.46	3.21	3.20	债券型	民生加强
12	690002.OF	民生增强C	600325.SZ	华发股份	2,136.49	1,824.97	311.51	3.10	2.65	债券型	民生加强
13	690002.OF	民生增强C	600519.SH	贵州茅台	2,403.60	2,501.74	-98.14	3.49	3.63	债券型	民生加强
14	690002.OF	民生增强C	600588.SH	用友软件	2,218.72	2,299.12	-80.39	3.22	3.34	债券型	民生加强
15	690002.OF	民生增强C	600660.SH	福耀玻璃	2,051.53	2,108.32	-56.79	2.98	3.06	债券型	民生加强
16	690002.OF	民生增强C	600739.SH	辽宁成大	2,759.76	2,368.01	391.75	4.01	3.44	债券型	民生加强
17	690002.OF	民生增强C	600859.SH	王府井	1,135.99	1,197.99	-62.00	1.65	1.74	债券型	民生加强
18	690002.OF	民生增强C	601169.SH	北京银行	1,219.18	956.50	262.68	1.77	1.39	债券型	民生加强
19	690002.OF	民生增强A	000527.SZ	美的电器	1,787.05	1,712.01	75.05	2.60	2.49	债券型	民生加强
20	690002.OF	民生增强A	000527.SZ	美的电器	3,134.01	3,253.15	-119.14	4.55	4.72	债券型	民生加强
21	690002.OF	民生增强A	000566.SZ	泸州老窖	2,340.28	2,428.75	-88.47	3.41	3.53	债券型	民生加强
22	690002.OF	民生增强A	000858.SZ	五粮液	2,432.06	2,525.47	-93.41	3.53	3.67	债券型	民生加强
23	690002.OF	民生增强A	000937.SZ	冀中能源	1,376.72	1,611.45	-234.73	2.00	2.35	债券型	民生加强
24	690002.OF	民生增强A	000963.SZ	华东医药	1,454.49	1,549.74	-95.24	2.11	2.25	债券型	民生加强
25	690002.OF	民生增强A	000987.SZ	广州京信	2,609.45	2,699.85	-90.40	3.79	3.92	债券型	民生加强
26	690002.OF	民生增强A	600019.SH	宝钢股份	1,117.87	1,038.95	78.92	1.62	1.51	债券型	民生加强
27	690002.OF	民生增强A	600036.SH	招商银行	2,997.83	2,916.15	81.68	4.35	4.24	债券型	民生加强
28	690002.OF	民生增强A	600066.SH	华建客车	1,327.03	1,324.92	2.11	1.93	1.92	债券型	民生加强
29	690002.OF	民生增强A	600169.SH	大原重工	2,211.09	2,206.63	4.46	3.21	3.20	债券型	民生加强
30	690002.OF	民生增强A	600325.SZ	华发股份	2,136.49	1,824.97	311.51	3.10	2.65	债券型	民生加强

沪: 2825.79 3.16 0.12% 765.5548.53亿 深: 10361.70 -3.53 -0.03% 640.1410.00亿 总: 1454.23亿 涨: 2813.94 0.00 0.00%

关键指标说明:

累计买卖差额:

该基金在设定报告期披露的卖出金额减去买入金额的差额。

3.2.3.23 基金禁止投资证券

报表说明:

根据证监会对基金投资证券的限制条件,可以每日提取所选基金范围内所有基金的各自禁止投资的证券一览,并能够查阅到被禁止投资的原因。

界面说明:

上表汇总展示所选基金的禁止投资证券数量,其中禁止投资的股票和债券数量。

下表显示上表选中的某基金所有禁止投资的证券类别,并注明禁止投资的类型(按照证监会的规定)。

同花顺金融数据机构版 - [资产配置]

截止日期: 2010-5-26

序号	代码	名称	交易日期	禁投证券数量	禁投股票数量	禁投债券数量	所属基金公司
1	000001.OF	华夏成长	2010-05-26	15	10	5	华夏基金管...
2	000011.OF	华夏大盘	2010-05-26	16	10	6	华夏基金管...
3	000021.OF	华夏优势	2010-05-26	12	7	5	华夏基金管...
4	000031.OF	华夏复兴	2010-05-26	2	1	1	华夏基金管...
5	000041.OF	华夏全球	2010-05-26	10	5	5	华夏基金管...
6	000051.OF	华夏沪深30	2010-05-26	13	2	11	华夏基金管...
7	001001.OF	华夏债券A/B	2010-05-26	12	10	2	华夏基金管...
8	001003.OF	华夏债券C	2010-05-26	12	10	2	华夏基金管...
9	001011.OF	华夏希望	2010-05-26	6	3	3	华夏基金管...
10	001013.OF	华夏希望C	2010-05-26	6	3	3	华夏基金管...
11	002001.OF	华夏回报	2010-05-26	16	10	6	华夏基金管...
12	002011.OF	华夏红利	2010-05-26	15	10	5	华夏基金管...
13	002021.OF	华夏报二	2010-05-26	14	8	6	华夏基金管...
14	002031.OF	华夏策略	2010-05-26	8	2	6	华夏基金管...
15	003003.OF	华夏现金	2010-05-26	952	10	952	华夏基金管...
16	020001.OF	国泰金鹰	2010-05-26	3	1	2	国泰基金管...
17	020002.OF	国泰债券	2010-05-26	4	1	3	国泰基金管...

序号	证券代码	证券名称	证券类型	禁止投资类型
1	000988.SZ	赣锋股份	A股	基金管理人...
2	000761.SZ	宝钢股份	A股	基金管理人...
3	600962.SH	国投中鲁	A股	基金管理人...
4	600150.SH	中国船舶	A股	基金管理人...
5	600010.SH	包钢股份	A股	基金管理人...
6	000825.SZ	太钢不锈	A股	基金管理人...
7	000728.SZ	国元证券	A股	基金管理人...
8	600030.SH	中信证券	A股	基金管理人...
9	601039.SH	建设银行	A股	基金管理人...
10	040704.1B	04建行04固	商业银行债	基金管理人...
11	040703.1B	04建行03	商业银行债	基金管理人...

沪: 2625.79 3.16 0.12% 765.55+48.53亿 深: 10361.70 -3.53 -0.03% 640.14+0.00亿 总: 1454.23亿 涨: 2813.94 0.00 0.00%

关键指标说明:

禁投证券数量:

汇总计算某基金在某个交易日禁止投资的证券总数量。

禁投股票数量:

该基金在该交易日禁止投资的股票数量。

禁投债券数量:

该基金在该交易日禁止投资的债券数量。

禁止投资类型:

该基金在该交易日禁止投资该证券的原因, 也即证监会所规定的禁止投资类型。

3.2.4 基金公司

3.2.4.1 基金公司规模

报表说明:

展示当前所有基金公司的基本资料, 如旗下基金个数, 基金总资产规模等, 并对基金公司旗下基金的明细展示, 基金公司的历任股东, 基金公司的历任基金经理。

界面说明:

上表汇总基金管理公司的旗下所有基金的个数/份额/资产净值合计值等, 以及一些公司注册资本金等基本信息。

下表的“旗下基金”展示上表选中的某个基金公司旗下所有的基金明细数据;

下表的“股东资料”展示上表选中的某个基金公司历任的股东及股东各自持股比例, 股东性质等重要信息;

下表的“基金经理”展示上表选中的某个基金公司旗下所有基金的历任基金经理, 包括现任和已经离任的, 基金经理的任职区间, 个人简历等重要信息。

同花顺金融数据机构版 - [基金公司] 客服热线: 0571-88939501

基金数量: 9 份合计: 117.80 资产合计: 89.9200 开放式基金数量: 8 开放式基金份合计: 97.80 开放式基金资产合计: 73.3000 封闭式基金数量: 1 封闭式基金份合计: 20.00

序号	基金公司	基金名称	基金类型	最新份额日期	最新基金份数(亿份)	最新净值日期	最新资产净值(亿元)	基金经理	基金成立日期
1	宝盈基金	宝盈基金	封闭式	2006-12-31	20.00	2010-03-31	16.6180	莫刚, 高峰	2001-12-10
2	博时基金	博时基金	混合型	2010-03-31	10.15	2010-03-31	5.8101	高峰, 陆方山	2002-10-08
3	长城基金	长城基金	股票型	2010-03-31	46.77	2010-03-31	27.3234	陆方山, 夏和平	2005-03-08
4	长信基金	长信基金	股票型	2010-03-31	28.13	2010-03-31	29.1760	余桂胜, 盛军峰	2007-01-19
5	大成基金	大成基金	混合型	2010-03-31	1.76	2010-03-31	1.7262	杨宏亮, 王球	2009-03-17
6	东方基金	东方基金	混合型	2010-03-31	4.98	2010-03-31	5.9631	陈若劲, 刘丰元	2008-05-15
7	东吴基金	东吴基金	股票型	2010-03-31	1.83	2010-03-31	1.8486	杨宏亮	2008-04-15
8	富国基金	富国基金	货币型	2010-03-31	0.37	2010-03-31	0.3706	陈若劲	2009-08-05
9	工银瑞信	工银瑞信	混合型	2010-02-08	2.81	---	---	温胜昔	2010-02-08
10	光大保德信	光大保德信	混合型	2010-03-31	0.60	2010-03-31	0.6013	陈若劲	2009-08-05
11	广发基金	广发基金	股票型	2010-03-31	0.40	2010-03-31	0.4795	陈若劲	2008-05-15
12	国海富兰	国海富兰	混合型	2010-03-31	0.40	2010-03-31	0.4795	陈若劲	2008-05-15
13	国联安基金	国联安基金	混合型	2010-03-31	0.40	2010-03-31	0.4795	陈若劲	2008-05-15
14	国泰基金	国泰基金	混合型	2010-03-31	0.40	2010-03-31	0.4795	陈若劲	2008-05-15
15	国泰基金	国泰基金	混合型	2010-03-31	0.40	2010-03-31	0.4795	陈若劲	2008-05-15
16	国投瑞银	国投瑞银	混合型	2010-03-31	0.40	2010-03-31	0.4795	陈若劲	2008-05-15

序号	股东名称	截止日期	持股数量(万股)	持股比例(%)	股东性质	最新股东
1	南平信托投...	2005-01-01	4,900.00	49.00	---	True
2	成都工业投...	2005-01-01	2,600.00	26.00	---	True
3	中国对外经...	2005-01-01	2,500.00	25.00	---	True

序号	代码	名称	基金经理	性别	出生年月	学历	国籍	简历	任职日期	离职日期	是否在职
1	184728.SZ	基金瑞阳	牛春晖	男	1972	硕士	中国	△	2007-05-12	2008-03-01	离职
2	213001.OF	宝盈瑞利	刘丰元	男	1970	硕士	中国	△	2007-04-13	2008-12-22	离职
3	213917.OF	宝盈增收C	陈若劲	女	1971	硕士	中国	△	2008-09-02	---	在职
4	213007.OF	宝盈增收A/B	陈若劲	女	1971	硕士	中国	△	2008-09-02	---	在职
5	213909.OF	宝盈货币B	陈若劲	女	1971	硕士	中国	△	2009-07-15	---	在职
6	184728.SZ	基金瑞阳	蒋峰	男	1974	博士	中国	△	2003-11-26	2007-03-26	离职
7	213002.OF	宝盈区域	祝东升	男	1964	硕士	中国	△	2005-01-04	2007-05-09	离职
8	184728.SZ	基金瑞阳	黄刚	男	1967	硕士	中国	△	2007-12-01	---	在职
9	184728.SZ	基金瑞阳	高峰	男	1971	硕士	中国	△	2010-02-12	---	在职
10	213001.OF	宝盈瑞利	高峰	男	1971	硕士	中国	△	2010-02-12	---	在职
11	213003.OF	宝盈策略	陆方山	男	1969	硕士	中国	△	2009-08-13	2009-07-01	离职
12	213009.OF	宝盈货币A	陈若劲	女	1971	硕士	中国	△	2009-07-15	---	在职
13	184728.SZ	基金瑞阳	侯建刚	男	1965	硕士	中国	△	2001-11-23	2003-11-26	离职

关键指标说明:

基金数量:

该基金公司旗下所有基金个数。

份额合计:

该基金公司旗下所有基金最新份额的合计值。

资产合计:

该基金公司旗下所有基金最新资产净值的合计值。

3.2.4.2 基金公司规模变化

报表说明:

统计展示一段时间内各家基金公司旗下管理基金的规模变动与旗下所有基金的资产净值表现等重要指标的变化情况。

界面说明:

上表展示了所有基金公司在设定范围内的总份额与资产净值情况。

下表展示了对应的基金公司旗下单个基金份额与资产净值情况。

序号	公司名称	截止日期	全部	变化	变化率	开放式	封闭式	总资产净值(亿元)					
1	宝盈基金	2010年第一季	89.9169	-24.41	-27.15	73.2999	16.6180	58.35	7.54	6.44	0.97	--	--
2	博时基金	2010年第一季	1,293.8216	-177.52	-13.72	1,211.2078	82.6138	905.52	206.66	23.86	75.17	--	--
3	长城基金	2010年第一季	395.0769	-20.86	-5.28	375.5019	19.5750	274.51	97.57	0.74	2.68	--	--
4	长盛基金	2010年第一季	588.3878	-46.89	-7.97	210.0867	378.3010	451.22	53.29	8.38	15.24	--	--
5	长信基金	2010年第一季	208.0957	-66.62	-32.02	208.0957	--	158.37	1.26	4.48	43.88	--	--
6	大成基金	2010年第一季	864.0680	-196.39	-22.73	737.4198	126.6482	480.84	284.21	13.62	22.95	--	--
7	东方基金	2010年第一季	97.3918	-6.43	-6.60	97.3918	--	3.53	90.16	1.78	1.93	--	--
8	东吴基金	2010年第一季	65.9349	3.69	5.60	65.9349	--	61.76	3.11	1.07	--	--	--
9	富国基金	2010年第一季	575.8582	-20.63	-3.58	507.8998	67.9585	284.80	150.38	46.64	28.08	--	--
10	工银瑞信	2010年第一季	504.8295	-121.93	-24.15	486.1011	--	279.74	78.61	72.17	74.31	--	18.73
11	光大保德信	2010年第一季	338.0605	-55.17	-16.32	338.0605	--	328.75	3.98	2.86	2.47	--	--
12	广发基金	2010年第一季	982.8948	-34.67	-3.53	982.8948	--	534.69	414.33	15.55	18.33	--	--
13	国海富兰	2010年第一季	173.0213	-10.46	-6.05	173.0213	--	156.90	15.15	0.97	--	--	--

序号	代码	名称	期末份额(亿份)	期末资产净值(亿元)	托管行	成立日期	投资类型	基金公司
1	184728.SZ	基金通阳	20.00	16.6180	中国农业银...	2001-12-10	封闭式	宝盈基金
2	213001.0F	宝盈鸿利	10.15	5.8101	中国农业银...	2002-10-08	混合型	宝盈基金
3	213002.0F	宝盈区域	46.77	27.3234	中国工商银...	2005-03-08	股票型	宝盈基金
4	213003.0F	宝盈策略	28.13	29.1760	中国农业银...	2007-01-19	股票型	宝盈基金
5	213006.0F	宝盈核心	1.76	1.7282	中国工商银...	2009-03-17	混合型	宝盈基金
6	213007.0F	宝盈增利A/B	4.96	5.9631	中国建设银...	2008-05-15	债券型	宝盈基金
7	213008.0F	宝盈资源	1.83	1.8486	中国建设银...	2008-04-15	股票型	宝盈基金
8	213009.0F	宝盈货币A	0.37	0.3706	中国建设银...	2009-06-05	货币型	宝盈基金
9	213010.0F	宝盈100	2.81	--	中国建设银...	2010-02-08	股票型	宝盈基金
10	213009.0F	宝盈货币B	0.60	0.6013	中国建设银...	2009-06-05	货币型	宝盈基金
11	213917.0F	宝盈增利C	0.40	0.4795	中国建设银...	2008-05-15	债券型	宝盈基金

关键指标说明:

期末基金总份额:

某基金公司旗下所有基金在期末对应最新份额的合计值。

期末基金总资产净值:

某基金公司旗下所有基金在期末对应最新资产净值的合计值。

开放式基金份额变动率:

某基金公司“开放式基金份额变动”/开放式基金上期期末总份额

开放式基金份额变动:

某基金公司旗下所有开放式基金本期期末总份额 - 开放式基金上期期末总份额
以下指标针对旗下单只基金:

3.2.4.3 管理费用 (汇总)

报表说明:

汇总计算基金公司在设定报告期所管理的基金只数、基金资产份额、基金资产净值总额、所收取的管理费用合计额。因为基金公司盈利的重要部分是发行运作基金之后所收取的管理费用，通过对“管理费用合计”排序，可以非常方便的得知哪个基金公司能赚得更多的管理费用，并通过下面的明细基金，可以得知该基金公司旗下哪个基金贡献了最多的管理费用。

界面说明:

上表汇总计算各家基金公司旗下基金个数，所管理的基金份额，基金资产净值，所收取的管理费用，并可以作多个报告期的对比。

下表为上表所选中的基金公司旗下的所有明细基金，每个基金的明细数据，如基金份额，基金资产净值，管理费用等。并提供了每个基金对应的最新管理费率，可以对比哪个基金的管理费率更高，哪个基金贡献的管理费用更多。

同花顺金融数据机构版 - (基金公司) 客服热线: 0571-88939501

基金 宏观行业 新闻研报 产权交易 行情 工具

基金日历 基金统计报表 基金资讯 基金数据 基金行情

选择栏目: 基本资料, 基金公司规模, 管理费用, 基金经理, 基金公司资产组合, 资产配置, 行业分布, 重仓持股, 全部持股, 债券组合, 持有债券, 持有权证, 基金公司绩效评价, 基金收益来源

报告期选择: 请选择报告期

2009年年报					
序号	基金管理人	管理基金只数	管理基金份额(亿份)	管理基金资产(亿元)	管理费用合计(万元)
1	宝盈基金	6	96.29	1.26	30,203.36
2	博时基金	12	1,206.87	14.70	226,184.83
3	长城基金	6	417.90	5.16	70,059.75
4	长盛基金	9	239.75	2.75	44,517.79
5	长信基金	6	303.10	2.52	41,743.39
6	大成基金	14	1,016.80	9.68	158,619.62
7	东方基金	5	99.74	1.27	18,185.17
8	东吴基金	5	63.06	1.00	26,824.40
9	富国基金	11	487.77	5.76	89,777.75
10	工银瑞信基	11	632.77	5.75	106,837.84
11	光大保德信	7	378.85	4.85	68,883.41
12	广发基金	11	815.80	12.18	178,189.81
13	国寿宁兰克	6	123.84	2.24	31,387.67
14	国联安基金	6	86.70	1.13	24,658.66
15	国泰基金	11	489.84	3.97	57,823.36
16	国投瑞银基	9	278.61	4.25	69,712.45

基金明细

2009年年报						
序号	代码	名称	最新管理费率(%)	基金份额(亿份)	资产净值(亿元)	管理费用(万元)
1	213001.0F	宝盈鸿利	1.50	10.42	0.11	2,929.43
2	213002.0F	宝盈区域	1.50	47.31	0.48	12,443.68
3	213003.0F	宝盈策略	1.50	30.28	0.53	11,243.49
4	213007.0F	宝盈增收A/B	0.60	5.51	0.05	1,301.47
5	213008.0F	宝盈资源	1.50	2.15	0.04	983.83
6	213917.0F	宝盈增收C	0.60	0.82	0.05	1,301.47

沪: 2625.79 3.16 0.12% 765.55+48.53亿 深: 10361.70 -3.53 -0.03% 640.14+0.00亿 总: 1454.23亿 涨: 2813.94 0.00 0.00%

关键指标说明:

管理基金份额:

某基金管理公司在该报告期其旗下所有基金的份额合计数。

管理基金资产:

某基金管理公司在该报告期其旗下所有基金的资产净值合计数。

管理费用合计:

某基金管理公司在该报告期其旗下所有基金的管理费用合计数。

3.2.4.4 管理费用（明细）

报表说明:

展示用户所选基金范围内的所有基金，在设定报告期，旗下所有基金的管理费用明细。可以方便在所有基金内做对比，也可以将数据导出后作进一步深入分析。

界面说明:

一页概览所选基金范围内所有基金在设定报告期的管理费用明细数据，还包括基金份额，基金资产净值，基金的管理费用，对应最新的管理费率。

基本资料		2009年年报					
序号	代码	名称	基金管理人	最新管理费率 (%)	基金份额 (亿份)	资产净值 (亿元)	管理费用 (万元)
1	000001.OF	华夏成长	华夏基金管...	1.50	79.87	1.6181	26,578.53
2	000011.OF	华夏大盘	华夏基金管...	1.50	8.33	0.7189	11,505.85
3	000021.OF	华夏优势	华夏基金管...	1.50	72.34	2.3791	36,687.27
4	000031.OF	华夏复兴	华夏基金管...	1.50	37.99	0.6494	13,682.60
5	000041.OF	华夏全球	华夏基金管...	1.85	245.83	3.2152	42,488.42
6	010101.OF	华夏债券A/B	华夏基金管...	0.60	19.54	0.4517	8,488.85
7	010103.OF	华夏债券C	华夏基金管...	0.60	25.92	0.4517	8,488.85
8	010111.OF	华夏希望	华夏基金管...	0.70	30.21	0.6088	12,984.39
9	010113.OF	华夏希望C	华夏基金管...	0.70	37.17	0.6088	12,984.39
10	020201.OF	华夏回报	华夏基金管...	1.50	102.29	2.2418	31,547.00
11	020211.OF	华夏红利	华夏基金管...	1.50	78.40	3.8966	61,625.22
12	020212.OF	华夏回报二	华夏基金管...	1.50	72.81	1.1931	16,878.56
13	020231.OF	华夏策略	华夏基金管...	1.50	13.29	0.3111	5,115.50
14	030303.OF	华夏现金	华夏基金管...	0.33	141.23	0.7463	16,871.83
15	020001.OF	国泰金鹿	国泰基金管...	1.50	10.42	0.1142	1,789.02
16	020002.OF	国泰债券	国泰基金管...	0.60	1.75	0.0534	960.39
17	020003.OF	国泰精选	国泰基金管...	1.50	5.33	0.0608	998.38
18	020005.OF	国泰金马	国泰基金管...	1.50	97.79	1.0786	15,299.93
19	020007.OF	国泰货币	国泰基金管...	0.33	102.58	0.0660	1,606.87
20	020009.OF	国泰金鹏	国泰基金管...	1.50	24.10	0.3446	4,775.03
21	020010.OF	国泰金牛	国泰基金管...	1.50	54.94	0.7082	10,676.65
22	020011.OF	国泰 300	国泰基金管...	0.50	110.33	0.2770	4,443.02
23	020012.OF	国泰金龙债券C	国泰基金管...	0.60	0.63	0.0534	960.39
24	020018.OF	国泰金鹿保...	国泰基金管...	1.10	20.56	0.2825	3,843.77
25	040001.OF	华安创新	华安基金管...	1.50	108.60	1.2230	19,414.66
26	040002.OF	华安升级	华安基金管...	1.00	59.92	0.5084	8,619.25
27	040003.OF	华安睿利A	华安基金管...	0.33	19.92	0.3842	8,477.24
28	040004.OF	华安睿利B	华安基金管...	1.20	40.31	0.4693	10,725.54
29	040005.OF	华安宏利	华安基金管...	1.50	55.08	1.8022	27,488.25
30	040007.OF	华安成长	华安基金管...	1.50	82.19	1.6275	26,603.61
31	040008.OF	华安睿利	华安基金管...	1.50	40.89	1.0750	15,299.93

3.2.4.5 基金经理变更

报表明明：计算展示基金公司旗下基金更换基金经理的频率。

界面说明：一页概览用户选定基金公司旗下所有基金的现任和离任基金经理，以及基金经理的人均任职年限，可以看出基金经理的更换频率。

基本资料		基金经理变更						管理公司	
序号	代码	名称	现任基金经理	最新任职日期	已离任基金经理	历史基金经理人数	人均任职年限	投资类型	管理公司
1	000001.OF	华夏成长	董丁	2010-01-16	吴怀志, 王亚伟...	4	2.39	股票型	华夏基金管...
2	000011.OF	华夏大盘	王亚伟	2005-12-31	蒋征	2	3.15	混合型	华夏基金管...
3	000021.OF	华夏优势	吴怀志, 刘戈	2010-01-16	张益驰	3	1.29	股票型	华夏基金管...
4	000031.OF	华夏复兴	程海洪	2010-02-04	董汀, 孙建冬	3	1.23	股票型	华夏基金管...
5	000041.OF	华夏全球	周立, 杨昌莉	2007-09-24	--	2	2.67	股票型	华夏基金管...
6	000051.OF	华夏沪深300	方军, 张弘强	2009-06-26	--	2	0.92	股票型	华夏基金管...
7	000061.OF	华夏盛世	阳昊, 刘戈	2009-12-16	--	2	0.48	股票型	华夏基金管...
8	010101.OF	华夏债券A/B	滕会水, 魏福江	2010-02-04	朱爱林	3	2.67	债券型	华夏基金管...
9	010103.OF	华夏债券C	滕会水, 魏福江	2010-02-04	朱爱林	3	2.67	债券型	华夏基金管...
10	010111.OF	华夏希望	滕会水	2008-02-04	--	1	2.31	债券型	华夏基金管...
11	010113.OF	华夏希望C	滕会水	2008-02-04	--	1	2.31	债券型	华夏基金管...
12	020211.OF	华夏红利	滕琦, 郑捷	2009-01-16	董汀, 孙建冬	4	2.14	混合型	华夏基金管...
13	020212.OF	华夏回报二	杨勇	2007-07-31	石晓, 薛正华	3	1.84	混合型	华夏基金管...
14	020231.OF	华夏策略	王亚伟	2008-10-17	--	1	1.61	混合型	华夏基金管...
15	020303.OF	华夏现金	曲洪	2008-01-15	过钧, 章劲, 齐毓...	5	1.25	货币型	华夏基金管...
16	020001.OF	国泰金鹿	张玮	2008-05-17	何江旭, 袁引, 张...	7	1.41	股票型	国泰基金管...
17	020002.OF	国泰债券	陈强, 吴晨	2010-04-29	滕伟勇, 傅星, 林勇	5	1.40	债券型	国泰基金管...
18	020003.OF	国泰精选	王航	2008-05-17	崔海峰, 黄成	3	2.23	混合型	国泰基金管...
19	020005.OF	国泰金马	程州, 余荣辉	2008-04-03	崔海峰, 何江旭	4	2.16	混合型	国泰基金管...
20	020007.OF	国泰货币	黄成	2008-05-23	高红兵, 张凤大...	4	1.28	货币型	国泰基金管...
21	020009.OF	国泰金鹏	黄成	2008-05-17	冯元戈, 黄刚	3	1.25	混合型	国泰基金管...
22	020010.OF	国泰金牛	陆建利	2009-12-02	何江旭	2	1.55	股票型	国泰基金管...
23	020011.OF	国泰 300	刘翔	2009-03-12	黄刚	2	1.30	股票型	国泰基金管...
24	020012.OF	国泰金龙债券C	陈强, 吴晨	2010-04-29	滕伟勇, 林勇	4	1.23	债券型	国泰基金管...
25	020018.OF	国泰金鹿保...	唐时锋	2009-04-16	--	1	1.11	股票型	国泰基金管...
26	020018.OF	国泰金鹿保...	唐时锋, 陈强	2008-06-23	高红兵	3	1.28	保本型	国泰基金管...
27	020019.OF	国泰双利A	赵峰, 陆建利	2009-09-10	林勇	3	0.70	债券型	国泰基金管...
28	020020.OF	国泰双利B	赵峰, 陆建利	2009-09-10	林勇	3	0.70	债券型	国泰基金管...
29	040001.OF	华安创新	汪光武	2009-03-27	孙正, 刘新勇, 刘...	4	2.28	股票型	华安基金管...
30	040002.OF	华安升级	刘波, 许彦	2008-04-25	刘光华, 殷爱智...	6	2.15	股票型	华安基金管...
31	040003.OF	华安睿利A	黄勤	2007-05-16	项廷峰	2	3.23	货币型	华安基金管...
32	040004.OF	华安睿利B	陆从珍	2010-04-21	郑晓梅, 汤礼梅...	4	1.92	混合型	华安基金管...
33	040005.OF	华安宏利	尚志民	2008-07-31	汪光武, 陈清宇	3	1.95	股票型	华安基金管...

关键指标说明：人均任职年限：

人均任职年限= sum (该基金单个基金经理的任职年限) / 历任基金经理人数。
 通过该指标可以看出该基金更换基金经理的频率,或者说衡量平均其历任基金经理的任职年限。

3.2.4.6 资产配置

报表说明:

汇总计算展示基金公司旗下所有基金的资产配置情况。将基金公司旗下基金作为一个更大的基金来分析,再来查看其资产配置情况。

界面说明:

上表展示选中基金公司在设定报告期的股票债券权证等资产配置情况。

下表为上表选中的某个基金公司旗下所有基金的资产配置明细情况。

序号	公司名称	报告期	股票市值(万元)	股票占比(%)	股票市值增长率(%)	债券市值(万元)	债券占比(%)	债券市值增长率(%)	债券市值(万元)	债券占比(%)
1	嘉实基金	2010-03-31	10,586,045.99	72.60	-3.81	3,674,062.38	25.24	30.23	2,181,188.67	14.98
2	博时基金	2010-03-31	9,371,840.66	69.51	-14.97	3,721,866.49	27.61	3.55	2,158,959.19	16.00
3	富国基金	2010-03-31	4,499,769.74	69.61	-4.19	1,803,510.62	27.90	-2.86	1,341,125.18	20.75
4	融通基金	2010-03-31	4,251,395.53	77.14	-13.66	1,216,402.41	22.07	21.87	604,060.50	12.41
5	银华基金	2010-03-31	4,091,729.44	75.27	-2.87	1,403,576.79	21.16	8.06	818,595.63	12.34
6	大成基金	2010-03-31	7,039,614.57	78.53	-11.91	1,793,436.68	20.01	-49.99	913,067.26	10.19
7	易方达基金	2010-03-31	12,676,465.38	72.32	3.56	2,567,578.99	14.65	22.67	1,424,829.94	8.13
8	国联基金	2010-03-31	3,349,162.94	75.86	-6.20	1,000,198.15	22.65	-13.49	510,191.91	11.56
9	华安基金	2010-03-31	5,014,403.94	63.51	-12.27	2,854,517.14	31.18	-19.73	1,791,416.95	19.57
10	泰达宏利基金	2010-03-31	1,850,605.00	73.80	-14.37	621,269.47	24.78	-0.98	290,910.43	11.60
11	海富通基金	2010-03-31	2,807,853.87	57.11	-3.00	1,774,762.66	38.86	-36.74	1,090,875.58	23.99
12	华夏基金	2010-03-31	18,183,884.73	69.31	0.26	1,112,068.06	27.11	18.20	4,700,530.21	17.92
13	广发基金	2010-03-31	8,110,198.78	72.29	-0.42	1,851,259.37	18.10	-17.30	782,808.70	7.45
14	泰信基金	2010-03-31	840,233.25	63.58	-9.25	417,952.39	31.61	3.81	265,256.85	20.06

关键指标说明:

股票市值:

用户选定的基金公司旗下所有基金在某个报告期持有的股票市值的合计值。其余债券/权证/现金等资产客户的市值也是同样的算法。

股票市值占净值比:

合计的股票市值占所选基金公司旗下所有基金在该报告期的资产净值合计值的比例。因为基金资产净值是资产总值剔除了负债类权益类科目之后的数据,股票市值占资产净值的比例这个指标能够更有效地看出基金机构投资者的有效资产配置,及其对股票市场和债券市场的资产配置策略。

权证市值占比:

随着权证市场的迅速发展,也有更多的基金公司将权证作为整个基金资产配置的一个重要部分。

股票市值增长率:

用户选定的基金公司旗下所有基金的持股市值合计数据相对于用户选定的上个报告期的增长率。从这个指标可以有效看出某类资产在整个基金资产中的投资比例变化趋势。

3.2.4.7 行业分布

报表说明：

展示基金公司旗下所有基金汇总计算后得到的行业分布情况。可以看到每个基金公司整体上的重仓行业，并能在明细表中查看是旗下哪个基金持有了更多的某个行业。

界面说明：

上表展示选中基金公司的旗下所有基金汇总后的行业分布情况。

下表为上表选中的某个基金公司某个行业对应其旗下基金的明细情况。

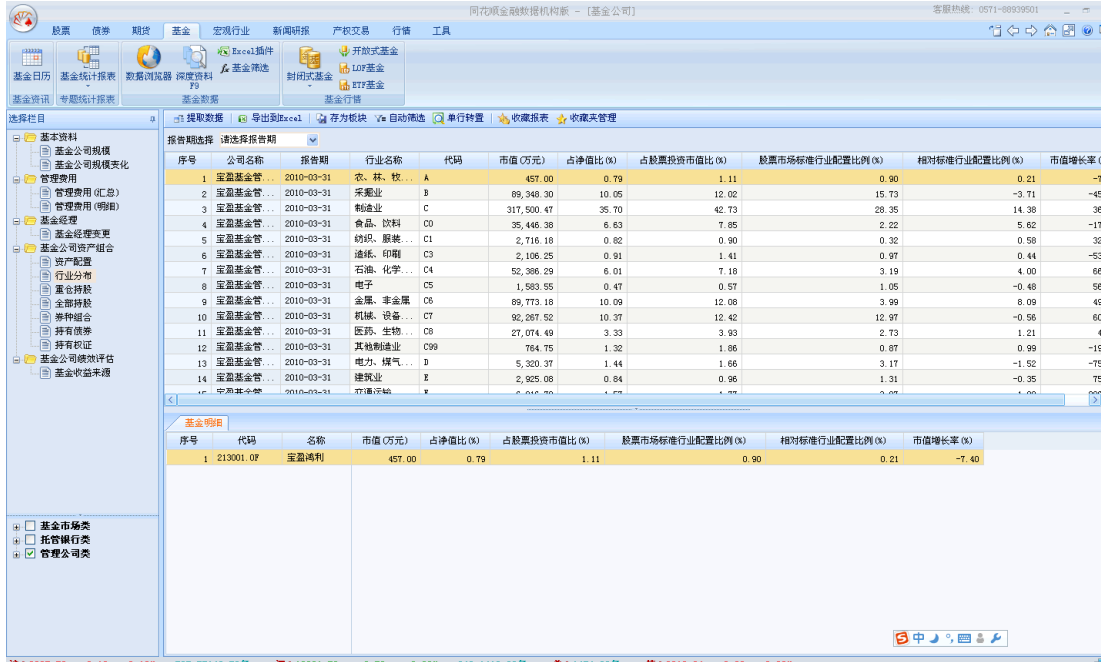

序号	公司名称	报告期	行业名称	代码	市值(万元)	占净值比(%)	占股票投资市值比(%)	股票市场标准行业配置比例(%)	相对标准行业配置比例(%)	市值增长率(%)
1	宝盈基金管...	2010-03-31	农、林、牧...	A	457.00	0.79	1.11	0.90	0.21	-7
2	宝盈基金管...	2010-03-31	采掘业	B	89,348.30	10.05	12.02	15.73	-3.71	-45
3	宝盈基金管...	2010-03-31	制造业	C	317,500.47	35.70	42.73	28.35	14.38	36
4	宝盈基金管...	2010-03-31	食品、饮料	C0	35,446.38	6.63	7.85	2.22	5.62	-17
5	宝盈基金管...	2010-03-31	纺织、服装...	C1	2,716.18	0.62	0.90	0.32	0.58	32
6	宝盈基金管...	2010-03-31	造纸、印刷	C3	2,106.25	0.91	1.41	0.97	0.44	-53
7	宝盈基金管...	2010-03-31	石油、化学...	C4	52,386.29	6.01	7.18	3.19	4.00	66
8	宝盈基金管...	2010-03-31	电子	C5	1,583.95	0.47	0.57	1.05	-0.48	56
9	宝盈基金管...	2010-03-31	金属、非金属	C6	89,773.18	10.09	12.09	3.99	8.09	45
10	宝盈基金管...	2010-03-31	机械、设备...	C7	92,287.52	10.37	12.42	12.97	-0.56	60
11	宝盈基金管...	2010-03-31	医药、生物...	C8	27,074.49	3.33	3.93	2.73	1.21	4
12	宝盈基金管...	2010-03-31	其他制造业	C99	764.75	1.32	1.86	0.87	0.99	-15
13	宝盈基金管...	2010-03-31	电力、煤气...	D	5,320.37	1.44	1.66	3.17	-1.52	-75
14	宝盈基金管...	2010-03-31	建筑业	E	2,925.06	0.64	0.96	1.31	-0.35	75
	宝盈基金管...	2010-03-31	IT通信业	F	2,716.18	0.62	0.90	0.32	0.58	32

关键指标说明：

某行业市值占股票投资市值比：

用户所选定基金公司旗下所有基金在用户设定的报告期，所持有的某个行业市值合计值占该基金公司旗下所有基金的股票投资市值合计值的比例。一般说来，该指标越大，说明该行业在整个基金资产中占有更高的比重。

某行业在股票市场标准行业配置比例：

某行业某报告期末股票市场标准配置比例（%）

$$= \frac{\sum \text{该行业截止该报告期末所属A股的最后一个交易日的收盘价} * \text{它的流通A股}}{\sum \text{截止该报告期末所有A股的最后一个交易日的收盘价} * \text{它的流通A股}} \times 100\%$$

该指标说明整个股票市场上不同行业的市值占比，就相当于标准市场行业配置比例。

相对标准行业配置比例：

某行业某报告期末相对标准行业配置比例（%）

$$= \frac{\text{该行业该报告期末占股票投资市值比} - \text{股票市场标准行业配置比}}{\text{股票市场标准行业配置比}}$$

该指标能够非常有效的考核基金资产的行业配置倾向，即对于看好的行业就多于市场标准配

置比例，对于不看好的行业就少于市场标准配置比例。

3.2.4.8 重仓持股

报表说明：

展示基金公司旗下所有基金汇总计算后得到的重仓持股情况。可以看到每个基金公司整体上的重仓股票，并能在明细表中查看是旗下哪个基金持有更多的某只股票。

界面说明：

上表展示选中基金公司的旗下所有基金汇总后的重仓持股情况。

下表为上表选中的某个基金公司重仓股票被旗下哪些基金所持有的明细情况。

序号	公司名称	报告期	代码	名称	持有基金数	持股总量(万股)	季度持仓变动(万股)	持股占流通股比(%)	持股总市值(万元)	持股市值占基金净值比(%)
1	嘉实基金管...	2010-03-31	000063.SZ	中兴通讯	2	1,259.92	890.04	0.85	53,546.41	2.81
2	嘉实基金管...	2010-03-31	000650.SZ	仁和药业	1	291.84	23.00	1.91	7,199.60	3.02
3	嘉实基金管...	2010-03-31	002123.SZ	荣信股份	2	1,274.52	343.99	7.23	58,194.42	2.99
4	嘉实基金管...	2010-03-31	002303.SZ	美鑫森	1	183.10	--	4.07	6,362.57	2.10
5	嘉实基金管...	2010-03-31	002337.SZ	赛象科技	1	8.26	--	0.34	313.08	0.22
6	嘉实基金管...	2010-03-31	002353.SZ	杰瑞股份	1	5.45	--	0.23	513.51	0.36
7	嘉实基金管...	2010-03-31	002362.SZ	汉王科技	1	6.46	--	0.30	776.65	0.54
8	嘉实基金管...	2010-03-31	002367.SZ	康力电梯	1	8.95	--	0.33	338.22	0.23
9	嘉实基金管...	2010-03-31	002368.SZ	大毅股份	1	6.28	--	0.31	347.14	0.24
10	嘉实基金管...	2010-03-31	300039.SZ	上海朝亚	1	11.15	0.00	0.51	579.13	0.40
11	嘉实基金管...	2010-03-31	300040.SZ	九州电气	1	6.28	--	0.43	309.95	0.21
12	嘉实基金管...	2010-03-31	300048.SZ	合康变频	1	9.69	--	0.40	510.34	0.35
13	嘉实基金管...	2010-03-31	300059.SZ	世纪金利	1	5.25	--	0.47	787.09	0.55
14	嘉实基金管...	2010-03-31	300059.SZ	东方财富	3	35.37	--	1.26	3,067.31	0.95
	嘉实基金管...	2010-03-31	600031.SH	三一重工	1	1,006.08	900.00	0.77	23,612.00	0.66

序号	代码	名称	持股数量(万股)	季度持仓变动(万股)	持股占流通股比(%)	持股市值(万元)	占净值比(%)	占股票投资市值比(%)
1	070003.OF	嘉实稳健	1,006.55	--	0.68	42,776.55	2.91	4.58
2	070009.OF	嘉实优质	253.36	-116.52	0.17	10,787.86	2.45	2.98

关键指标说明：

持有基金数：

汇总用户选定基金公司旗下所有基金，在用户设定的报告期内，持有某股票的基金个数。

季度持仓变动：

汇总计算出来的本报告期持仓总量相对上个报告期持仓总量的变动数量。从这个指标可以看出某基金公司在本报告期增持了哪些股票，减持了哪些股票。

持股占流通股比：

汇总计算出来的本报告期基金持有该股票数量占该股票流通股的比例。从该指标可以看出哪些股票更多的是被基金持有。

持股总市值：

汇总计算出来的本报告期基金持有的该股票市值的合计值。

持股市值占基金净值比：

基金持股市值的合计值占基金资产净值合计值的比例。

持股市值占基金股票投资市值比：

基金持股市值的合计值占基金股票投资市值合计值的比例。

3.2.4.9 全部持股

报表说明：

展示基金公司旗下所有基金汇总计算后得到的全部持股情况。可以看到每个基金公司整体上的全部持有股票，并能在明细表中查看是旗下哪个基金持有了更多的某只股票。

界面说明：

上表展示选中基金公司的旗下所有基金汇总后的全部持股情况。

下表为上表选中的某个基金公司全部持有股票被旗下哪些基金所持有的明细情况。

序号	公司名称	报告期	代码	名称	持有基金数	持股总量(万股)	半年度持仓变动(万股)	持股占流通股本比(%)	持股总市值(万元)	持股市值占基金净值比(%)
1	宝盈基金管...	2009-12-31	000001.SZ	深发展A	7	1,112.11	-62.28	0.00	27,102.04	3.42
2	博时基金管...	2009-12-31	000001.SZ	深发展A	20	23,576.01	426.28	0.08	574,547.29	3.29
3	长城基金管...	2009-12-31	000001.SZ	深发展A	18	14,057.41	-326.92	0.05	342,578.99	2.86
4	长盛基金管...	2009-12-31	000001.SZ	深发展A	8	11,751.98	-834.20	0.04	286,395.95	5.03
5	大成基金管...	2009-12-31	000001.SZ	深发展A	19	19,106.46	-2,019.27	0.07	465,824.41	3.14
6	富国基金管...	2009-12-31	000001.SZ	深发展A	12	22,139.94	5,106.23	0.08	539,547.87	5.96
7	广发基金管...	2009-12-31	000001.SZ	深发展A	1	137.33	26.59	0.00	3,346.62	1.29
8	国泰基金管...	2009-12-31	000001.SZ	深发展A	1	419.73	63.68	0.00	10,238.81	1.30
9	华安基金管...	2009-12-31	000001.SZ	深发展A	1	99.00	-219.28	0.00	2,412.59	0.42
10	华夏基金管...	2009-12-31	000001.SZ	深发展A	1	5.00	4.90	0.00	121.85	1.68
11	华夏基金管...	2009-12-31	000001.SZ	深发展A	6	4,722.04	607.96	0.02	115,076.01	2.12
12	嘉实基金管...	2009-12-31	000001.SZ	深发展A	3	3,420.87	-2,259.68	0.01	83,366.68	1.16
13	南方基金管...	2009-12-31	000001.SZ	深发展A	11	21,647.83	-2,982.17	0.07	527,957.63	4.17
14	诺德基金管...	2009-12-31	000001.SZ	深发展A	1	269.00	-19.00	0.00	6,555.53	1.58

基金明细	序号	代码	名称	持股数量(万股)	半年度持仓变动(万股)	持股占流通股本比(%)	持股市值(万元)	占净值比(%)	占股票投资市值比(%)
	1	213001.OF	宝盈鸿利	32.12	-442,755.00	0.00	782.87	1.30	1.84
	2	213006.OF	宝盈核心	40.00	-90,022.00	0.00	974.75	4.95	6.30
	3	213006.OF	宝盈核心	40.00	-90,022.00	0.00	974.75	4.95	6.30
	4	184728.SZ	基金鸿阳	250.00	0.00	0.00	6,092.42	3.52	4.55
	5	184728.SZ	基金鸿阳	250.00	0.00	0.00	6,092.42	3.52	4.55
	6	184728.SZ	基金鸿阳	250.00	0.00	0.00	6,092.42	3.52	4.55
	7	184728.SZ	基金鸿阳	250.00	0.00	0.00	6,092.42	3.52	4.55

关键指标说明：

持有基金数：

汇总用户选定基金公司旗下所有基金，在用户设定的中报或年报内，某基金公司旗下所有基金持有某股票的基金个数。

半年度持仓变动：

汇总计算出来的本报告期持仓总量相对上个报告期持仓总量的变动数量。从这个指标可以看出该基金公司在本报告期增持了哪些股票，减持了哪些股票。

3.2.4.10 券种组合

报表说明：

展示基金公司旗下所有基金汇总计算后得到的券种情况。可以看到每个基金公司整体上持有的国债、金融债、企债等不同类型债券情况，并能在明细表中查看是旗下哪个基金持有了更多的某种类型债券。

界面说明：

上表展示选中基金公司的旗下所有基金汇总后的持有不同债券类型情况。

下表为上表选中的某个基金公司持有的某种类型债券被旗下哪些基金所持有的明细情况。

同花顺金融数据机构版 - [基金公司] 客服热线: 0571-88839501

股票 债券 期货 基金 宏观行业 新闻研报 产权交易 行情 工具

基金日历 基金统计报表 数据浏览器 深度资料 基金筛选 开放式基金 LOF基金 ETF基金 基金资讯 专题统计报表 基金数据 基金行情

选择栏目: 基本资料, 基金公司规模, 基金公司规模变化, 管理费用, 管理费用(汇总), 管理费用(明细), 基金经理, 基金经理变更, 基金公司资产组合, 资产配置, 行业分布, 重仓持股, 全部持股, 特种组合, 持有债券, 持有权证, 基金公司绩效评价, 基金收益来源

提取数据 导出到Excel 存为模板 自动筛选 单行转置 收藏报表 收藏夹管理

报告期选择 请选择报告期

序号	券种名称	公司名称	报告期	市值(万元)	占净值(%)	占债券投资市值(%)	市值增长率(%)
1	债券汇总	华夏基金管...	2010-03-31	4,031,884.30	21.16	86.82	-10.41
2	债券汇总	工银瑞信基...	2010-03-31	2,226,023.15	62.45	86.83	5.69
3	债券汇总	嘉实基金管...	2010-03-31	1,700,684.43	14.35	77.97	24.33
4	债券汇总	南方基金管...	2010-03-31	1,632,017.70	19.78	61.62	-25.32
5	债券汇总	博时基金管...	2010-03-31	1,625,297.28	18.69	75.35	6.64
6	债券汇总	华安基金管...	2010-03-31	1,332,681.14	17.64	74.39	14.78
7	企业债	华夏基金管...	2010-03-31	1,237,494.41	6.50	26.65	12.60
8	债券汇总	富国基金管...	2010-03-31	1,187,618.17	21.00	87.08	-14.15
9	金融债	华夏基金管...	2010-03-31	1,099,777.38	5.77	23.66	-8.82
10	债券汇总	交银施罗德...	2010-03-31	1,020,687.74	16.88	54.04	-39.69
11	金融债	工银瑞信基...	2010-03-31	1,009,822.34	28.31	40.27	15.76
12	债券汇总	易方达基金...	2010-03-31	936,834.72	6.99	65.76	6.62
13	央行票据	博时基金管...	2010-03-31	866,770.00	9.97	40.18	53.96
14	央行票据	嘉实基金管...	2010-03-31	866,583.70	7.31	39.73	5.09
15	企业债	工银瑞信基...	2010-03-31	865,233.96	24.27	34.53	-3.58

基金明细

序号	代码	名称	市值(万元)	占净值(%)	占债券投资市值(%)	市值增长率(%)
1	003003.OF	华夏现金	634,392.09	46.72	62.06	-24.16
2	001011.OF	华夏希望	555,448.21	79.95	91.54	-10.32
3	001013.OF	华夏希望C	555,448.21	79.95	91.54	-10.32
4	001001.OF	华夏债券A/B	384,083.97	83.01	89.48	-17.48
5	001003.OF	华夏债券C	384,083.97	83.01	89.48	-17.48
6	002001.OF	华夏回报	272,045.00	20.80	100.00	-14.80
7	000001.OF	华夏成长	238,130.79	20.58	100.00	-5.21
8	002021.OF	华国贰二	158,637.11	20.51	100.00	-14.28
9	288102.OF	中信互利	141,475.60	84.06	100.00	-1.24
10	002011.OF	华夏红利	130,283.00	5.55	100.00	-6.11
11	519029.OF	华夏稳增	124,727.52	16.76	100.00	17.53
12	000051.OF	华夏沪深30...	113,790.70	4.42	100.00	26.85
13	000061.OF	华夏盛世	94,418.90	5.30	100.00	--

沪: 2825.79 3.16 0.12% 765.55+48.53亿 深: 10361.70 -3.53 -0.03% 640.14+0.00亿 总: 1454.23亿 涨: 2813.94 0.00 0.00%

关键指标说明:

国债市值:

汇总的基金公司的旗下所有基金持有的国债市值的合计值。其他类型债券资产市值也是类似计算方法得到的合计值。

国债市值占净值比:

国债市值的合计值占所选基金公司的旗下所有基金的资产净值合计值的比例。从该指标可以看出国债资产相对于企债、金融债等债券资产的比例多寡。

国债市场增长率:

本报告期基金持有的国债市值的合计值相对于上个报告期的增长率。

3.2.4.11 持有债券

报表说明:

展示基金公司旗下所有基金汇总计算后得到的重仓债券情况。可以看到每个基金公司整体上持有的重仓债券情况, 并能在明细表中查看是旗下哪个基金持有了更多的某只债券。

界面说明:

上表展示选中基金公司的旗下所有基金汇总后的重仓债券情况。

下表为上表选中的某个基金公司持有的某只重仓债券被旗下哪些基金所持有的明细情况。

同花顺金融数据机构版 - [基金公司] 客服热线: 0571-88899501

股票 债券 期货 基金 宏观行业 新闻研报 产权交易 行情 工具

基金日历 基金统计报表 数据浏览器 深度资料 基金筛选 开放式基金 LOF基金 封闭式基金 ETF基金

基金资讯 专题统计报表 基金数据 基金行情

选择栏目: 基本资料, 基金公司规模, 基金公司规模变化, 管理费用, 管理费用(汇总), 管理费用(明细), 基金经理, 基金经理变更, 基金公司资产组合, 资产配置, 行业分布, 重仓持股, 全部持股, 事件组合, 持有债券, 持有权证, 基金公司绩效评价, 基金收益来源

提取数据 导出到Excel 保存模板 自动筛选 单行转置 收藏报表 收藏夹管理

序号	公司名称	报告期	代码	名称	持有基金数	持仓总量(万张)	季度持仓变动(万张)	持仓总市值(万元)	占基金净值比(%)	占债券市值比(%)
1	宝盈基金	2010-03-31	000002	00国债02	1	30.00	0.00	3,002.40	1.81	8.84
2	博时基金	2010-03-31	000004	20国债(4)	2	112.45	-30.00	11,276.19	2.82	8.11
3	富国基金	2010-03-31	000004	20国债(4)	4	800.41	-99,410.00	80,209.01	2.21	44.04
4	裕华基金	2010-03-31	000004	20国债(4)	3	545.38	586,250.00	54,690.21	6.99	19.16
5	大成基金	2010-03-31	000004	20国债(4)	2	120.42	-440.00	12,075.32	1.46	8.58
6	泰达宏利	2010-03-31	000004	20国债(4)	4	52.10	281,000.00	5,224.59	2.38	17.38
7	华夏基金	2010-03-31	000004	20国债(4)	2	153.15	-941,830.00	15,357.58	1.69	18.89
8	摩根士丹利	2010-03-31	000004	20国债(4)	1	19.30	33,000.00	1,825.40	20.43	100.00
9	天治基金	2010-03-31	000004	20国债(4)	1	55.77	119,990.00	5,592.52	40.54	49.15
10	天弘基金	2010-03-31	000004	20国债(4)	2	25.43	140,420.00	2,550.32	43.21	28.37
11	益民基金	2010-03-31	000004	20国债(4)	1	5.00	50,000.00	501.40	8.81	10.48
12	诺德基金	2010-03-31	000004	20国债(4)	1	6.00	-92,000.00	601.68	7.49	9.05
13	金元比联	2010-03-31	000004	20国债(4)	1	3.80	0.00	381.06	5.57	24.81
14	浦银安盛	2010-03-31	000004	20国债(4)	2	14.50	145,000.00	1,454.06	17.11	10.38
15	申万巴黎	2010-03-31	000004	20国债(4)	2	4.28	-382,890.00	427.29	0.24	1.05

基金明细

序号	代码	名称	持仓总量(万张)	季度持仓变动(万张)	持仓总市值(万元)	占基金净值比(%)	占债券市值比(%)
1	100020.OF	富国天益	334.31	30.00	33,524.91	2.97	52.72
2	181005.OF	富国天惠	100.00	-100,000.00	10,028.00	3.41	100.00
3	100028.OF	富国天合	105.00	0.00	10,529.40	2.57	51.72
4	519035.OF	富国天博	61.10	580.00	6,126.71	0.68	14.33

沪深: 2825.79 3.16 0.12% 765.55148.53亿 深: 10361.70 -3.53 -0.03% 640.1410.00亿 总: 1454.23亿 板: 2813.94 0.00 0.00%

关键指标说明:

持有基金数:

汇总用户选定的基金公司旗下所有基金，在用户设定的报告期内，持有某债券的基金个数。

季度持仓变动:

汇总计算出来的本报告期持仓总量相对上个报告期持仓总量的变动数量。从这个指标可以看出该基金公司在本报告期增持了哪些债券，减持了哪些债券。

持仓总市值:

汇总计算出来的本报告期基金持有的该债券市值的合计值。

占基金净值比:

基金持仓市值的合计值占基金资产净值合计值的比例。

占债券市值比:

基金持仓市值的合计值占基金债券投资市值合计值的比例。

3.2.4.12 持有权证

报表说明:

展示基金公司旗下所有基金汇总计算后得到的持有权证情况。可以看到每个基金公司整体持有的权证情况，并能在明细表中查看是旗下哪个基金持有了更多的某只权证。

界面说明:

上表展示选中基金公司的旗下所有基金汇总后的持有权证情况。

下表为上表选中的某个基金公司持有的某只权证被旗下哪些基金所持有的明细情况。

同花顺金融数据机构版 - [基金公司] 客服热线: 0571-88939501

股票 债券 期货 基金 宏观行业 新闻研报 产权交易 行情 工具

基金日历 基金统计报表 数据浏览器 深度资料 基金筛选 开放式基金 LOF基金 封闭式基金 ETF基金 基金资讯 专题统计报表 基金数据 基金行情

选择栏目: 提取数据 导出到Excel 保存模板 自动筛选 单行转账 收藏报表 收藏夹管理

基本资料
 基金公司规模
 基金公司规模变化
 管理费用
 管理费用(汇总)
 管理费用(明细)
 基金经理
 基金经理变更
 基金公司资产组合
 资产配置
 行业分布
 重仓持股
 全部持股
 质押组合
 持有债券
 持有权证
 基金公司绩效评价
 基金收益来源

报告期选择 请选择报告期

序号	公司名称	报告期	代码	名称	持有基金数	持有总量(万份)	季度持仓变动(万份)	持有量占流通量比例(%)	持仓总市值(万元)	占基金净值比(%)
1	华商基金管理有限公司	2010-03-31	580027.SH	长虹CVB1	2	257,086.00	257,073.15	--	792,596.14	1,137.05
2	华夏基金管理有限公司	2010-03-31	580022.SH	国电CVB1	2	209,549.00	209,525.99	--	447,596.66	11.59
3	华夏基金管理有限公司	2010-03-31	580027.SH	长虹CVB1	2	577,584.00	577,568.25	--	1,780,691.48	46.11
4	嘉实基金管理有限公司	2010-03-31	580027.SH	长虹CVB1	3	2,107,695.00	2,107,474.22	--	6,497,956.85	248.99
5	金鹰基金管理有限公司	2010-03-31	580025.SH	辽鹤CVB1	1	1,000,000.00	--	--	4,291,000.00	3,272.39
6	万家基金管理有限公司	2010-03-31	580027.SH	长虹CVB1	1	403,774.00	403,733.62	--	1,244,835.24	163.40
7	银河基金管理有限公司	2010-03-31	580027.SH	长虹CVB1	1	205,707.00	205,686.43	--	634,194.68	1,914.08
8	国联安基金管理有限公司	2010-03-31	580027.SH	长虹CVB1	1	102,758.00	102,747.72	--	315,802.91	722.74
9	信达澳银基金管理有限...	2010-03-31	580027.SH	长虹CVB1	2	616,930.00	616,899.15	--	1,501,955.20	11,714.90

基金明细

序号	代码	名称	持有总量(万份)	季度持仓变动(万份)	持有量占流通量比例(%)	持仓总市值(万元)	占基金净值比(%)	占权证市值比(%)
1	002011.OF	华夏红利	397,662.00	397,622.23	--	1,225,991.95	0.01	752,277.70
2	160311.OF	华夏蓝筹	179,922.00	179,886.02	--	554,699.53	0.00	926,690.05

基金市场类
 托管银行类
 管理公司类

沪: 2625.79 3.16 0.12% 765.55+48.53亿 深: 10361.70 -3.53 -0.03% 640.14+0.00亿 总: 1454.23亿 涨: 2813.94 0.00 0.00%

关键指标说明:

持有基金数:

汇总用户选定的基金公司旗下所有基金, 在用户设定的报告期内, 持有某权证的基金个数。

季度持仓变动:

汇总计算出来的本报告期持仓总量相对上个报告期持仓总量的变动数量。从这个指标可以看出该基金公司在本报告期增持了哪些权证, 减持了哪些权证。

持仓总市值:

汇总计算出来的本报告期基金持有的该权证市值的合计数。

占基金净值比:

基金持仓市值的合计数占基金资产净值合计值的比例。

占权证市值比:

基金持仓市值的合计数占基金权证投资市值合计值的比例。

3.2.4.13 基金收益来源

报表说明:

汇总计算各家基金公司旗下所有基金的主要收益来源等。

界面说明:

上表为基金公司旗下所有基金汇总后计算出来的总收入、净收益、股票差价收入、股息收入等。

下表为上表选中的某家基金公司旗下基金明细的收益来源数据。

同花顺金融数据库 - [基金公司]

2009年年报

序号	公司名称	总收入(万元)	股票差价收入(万元)	债券差价收入(万元)	权证差价收入(万元)	债券利息收入(万元)	存款利息收入(万元)	股息收入(万元)	买入返售证券收入(万元)
1	嘉实基金	5,122,591.55	1,206,299.03	22,737.63	-881.98	64,368.92	9,419.95	88,699.22	4,972.02
2	博时基金	5,999,885.17	667,585.38	61,311.07	355.70	67,321.15	20,885.06	90,677.34	2,942.08
3	富国基金	2,272,601.82	345,488.31	60,120.20	1,168.29	37,082.50	3,996.53	26,571.97	1,136.49
4	融通基金	2,940,662.63	109,089.03	-2,359.08	-562.11	21,394.37	3,210.94	29,197.37	29.88
5	泰达基金	2,533,025.13	590,289.15	22,789.85	1,509.89	13,776.21	6,583.72	27,087.61	537.71
6	银华基金	3,990,825.58	1,072,430.07	45,642.96	135.04	46,998.63	17,286.27	54,619.42	417.03
7	易方达基金	5,257,608.74	928,530.74	21,380.88	388.11	44,821.55	6,185.83	75,992.30	4,993.23
8	国投摩根	1,479,428.38	414,665.41	14,952.71	-194.03	13,486.40	2,340.71	18,851.74	17.42
9	华夏基金	3,247,783.72	687,018.60	42,348.90	373.10	60,844.85	11,505.67	41,280.32	2,404.63
10	泰达宏利	1,044,051.49	603,499.71	8,115.52	173.97	11,819.43	2,554.70	13,016.51	338.02
11	海富通基金	1,368,920.30	633,107.33	20,139.81	87.02	37,542.98	15,261.03	15,897.52	1,304.51
12	华夏基金	8,535,480.58	3,512,310.40	228,085.60	6,908.71	182,434.31	16,603.43	135,320.18	3,529.06
13	广发基金	4,282,338.87	-85,437.86	43,823.03	95.69	38,419.78	8,041.64	56,881.18	1,261.87

3.2.5 机构研究

3.2.5.1 代销机构统计（按机构）

报表明明：

按照不同基金代销机构类型，来汇总展示各家代销机构所代销的基金总个数，并展示所代销基金的明细数据。

界面说明：

上表展示每个基金代销机构所代销基金个数，并可以选择“券商/银行/其他”三种代销机构类型来统计，方便用户在同种类型代销机构中对比分析。

下表为上表选中基金代销机构所代销的明细基金，以及这些基金的基本信息，如基金成立日，基金发行份额，基金最新份额等。

同花顺金融数据机构版 - [机构研究]

客服热线: 0571-88939501

基金数据

截至日期: 2010-5-26 机构类型: 全部

序号	基金代销机构	代销基金只数
1	招商银行	23
2	交通银行	249
3	宁波银行	21
4	上海银行	20
5	中万证券	1
6	浙商银行	11
7	中信银行	172
8	广东发展银行	13
9	深圳平安银行	2
10	中国光大银行	171
11	中国农业银行	247
12	中国邮政储蓄	96
13	青岛市商业银行	1
14	安信证券投...	8
15	北京农村商...	6

序号	代码	名称	基金发行日	基金成立日	代销起始日	代销终止日	发行份额(亿份)	截止日份额(亿份)	截止日资产净值(亿元)
1	070001.0F	嘉实成长	2002-09-30	2002-11-05	2002-09-30	--	20.02	35.16	32.7016
2	070005.0F	嘉实债券	2003-06-02	2003-07-09	2003-06-02	--	5.87	11.14	14.4408
3	270005.0F	广发聚丰	2005-11-21	2005-12-23	2005-11-21	--	13.16	355.91	269.9608
4	070009.0F	嘉实短债	2006-03-30	2006-04-26	2006-03-30	--	61.46	17.95	18.0114
5	270007.0F	广发大盘	2007-06-11	2007-06-13	2007-06-11	--	148.52	147.62	132.8047
6	270008.0F	广发核心	2008-06-12	2008-07-16	2008-06-12	--	12.43	11.63	17.7565
7	070012.0F	嘉实海外	2007-10-09	2007-10-12	2007-10-09	--	297.50	239.77	161.9866
8	070013.0F	嘉实精选	2008-04-22	2008-05-27	2008-04-22	--	18.11	27.17	42.2091
9	270009.0F	广发强债	2008-02-25	2008-03-27	2008-02-25	--	48.28	14.19	15.5461
10	070003.0F	嘉实稳健	2003-06-02	2003-07-09	2003-06-02	--	10.30	162.05	148.7855
11	270006.0F	广发优选	2006-05-08	2006-05-17	2006-05-08	--	184.18	75.69	114.1854
12	270010.0F	广发300	2008-12-08	2008-12-30	2008-12-08	--	6.54	16.88	26.5887
13	070010.0F	嘉实主题	2006-06-19	2006-07-21	2006-06-19	--	55.23	113.13	150.7564

沪: 2825.79 3.16 0.12% 765.55+48.53亿 深: 10361.70 -3.53 -0.03% 640.14+0.09亿 总: 1454.23亿 涨: 2813.94 0.00 0.00%

关键指标说明:

代销基金只数:

该基金代销机构所代销基金的总个数。从该指标可以看出哪个代销机构销售了更多的基金，对于买基金的投资者来说，可以查找代销基金个数比较多的代销机构，可以选择到自己更看好的基金。

3.2.5.2 托管费收入排名

报表说明:

汇总计算展示托管银行的最新托管规模：托管基金个数，托管基金资产净值合计数，其中托管的开放式基金和封闭式基金等汇总情况。这个报表可以非常清楚的看到最新的托管行规模排名情况。

界面说明:

上表展示截止目前所有的基金托管行托管规模情况，比如托管基金个数，托管基金份额，托管基金资产净值合计数等。

下表为上表选中的某个基金托管行所有托管基金明细，如基金份额和托管费用等。

同花顺金融数据机构版 - [机构研究] 客服热线: 0571-88839501

股票 债券 期货 基金 宏观行业 新闻研报 产权交易 行情 工具

基金日历 基金统计报表 数据浏览器 深度资料 基金筛选 开放式基金 LOF基金 ETF基金 基金资讯 专题统计报表 基金数据 基金行研

选择栏目: 代持机构 代持机构统计(按机构) 托管银行 托管收入排名 基金托管规模变动 基金托管明细 交易所商 交易所商(汇总) 交易所商(明细) 持有人 上市基金持有人(汇总) 上市基金持有人(明细) 关联方持有基金

提取数据 导出到Excel 保存模板 自动筛选 单行转置 收藏报表 收藏夹管理

报告期选择 请选择报告期

2009年年报					
序号	基金托管人	托管基金只数	托管基金份额(亿份)	托管基金资产(亿元)	托管费用合计(万元)
1	中国工商银行	153	6,589.84	7,244.95	155,598.56
2	中国建设银行	85	3,861.54	4,499.27	96,788.94
3	中国银行	81	3,503.65	3,673.70	70,593.68
4	中国农业银行	71	2,777.15	2,928.15	54,838.59
5	交通银行	49	2,124.94	2,175.34	40,771.12
6	中国建设银行	63	1,189.25	1,341.35	24,136.07
7	兴业银行	11	329.92	444.38	9,479.29
8	中国光大银行	11	529.96	505.35	8,612.19
9	上海浦东发展银行	9	333.10	336.35	7,566.03
10	招商银行	21	289.77	322.56	6,575.11
11	中国民生银行	6	223.91	230.48	4,790.80
12	中信实业银行	4	89.46	105.46	2,650.29
13	华夏银行	5	83.37	77.08	1,773.96
14	深圳发展银行	1	4.37	4.32	63.49

基金明细

2009年年报						
序号	代码	名称	最新托管费率(%)	基金份额(亿份)	资产净值(亿元)	托管费用(万元)
1	000051.OF	华夏沪深300	0.10	262.42	261.79	1,211.25
2	001011.OF	华夏希望	0.20	30.21	33.79	1,739.38
3	001013.OF	华夏希望C	0.20	37.17	41.33	1,739.38
4	040002.OF	华安A股	0.20	59.92	57.34	1,012.85
5	040003.OF	华安富利A	0.10	19.92	19.92	1,164.24
6	040007.OF	华安成长	0.25	92.19	114.02	2,712.48
7	040012.OF	华安强债A	0.20	6.55	6.84	252.87
8	040013.OF	华安强债B	0.20	3.91	4.07	252.87
9	041003.OF	华安富利B	0.10	42.54	--	1,164.24
10	050004.OF	博时精选	0.25	86.83	143.31	3,404.48
11	050008.OF	博时产业	0.25	88.01	115.84	2,754.63
12	050011.OF	博时信用A	0.20	2.53	2.53	189.41

沪: 2825.79 3.16 0.12% 765.55148.53亿 深: 10361.70 -3.53 -0.03% 640.1410.00亿 总: 1454.23亿 涨: 2813.94 0.00 0.00%

关键指标说明:

托管基金份额:

截止目前该基金托管行所有托管基金份额合计数。

托管基金资产:

截止目前该基金托管行所有托管基金的资产净值合计数。

3.2.5.3 基金托管规模变动

报表说明:

按照时间序列数据, 汇总计算展示各基金托管行的基金托管规模在用户设定时间段内的变动情况。既可以对比某个时间段内不同托管行的发展状况, 又可以查看同一个托管行在历史时间段内的发展变更状况。

界面说明:

一页概览所有托管行在一段时间区间内的基金托管规模变动情况, 并进一步区分为开放式基金和封闭式基金对比所托管基金个数, 托管基金份额, 托管基金的资产净值等。

同花顺金融数据机构版 - [机构研究]

基金 宏观行业 新闻研报 产权交易 行情 工具

Excel插件 基金筛选 基金列表 基金行情

提取数据 导出到Excel 存为板块 自动筛选 单行转置 收藏报表 收藏买管理

开始日期: 2009-5-26 截止日期: 2010-5-26 统计频率: 季

序号	基金托管行	区间起始日期	区间截止日期	期间新成立基金情况			原托管基金期间净申购赎回份额(亿份)	期初托管总份额(亿份)
				新成立基金只数	新成立基金份额(亿份)	新成立基金初始发行规模(亿份)		
1	交通银行	2009-10-01	2009-12-31	1	3.37	3.37	-58.86	2.01
2	交通银行	2009-07-01	2009-09-30	1	14.18	14.18	-161.01	2.06
3	中国农业银行	2010-01-01	2010-03-31	1	23.18	23.18	-247.28	2.60
4	招商银行	2009-07-01	2009-09-30	1	45.34	45.34	-27.40	2.90
5	中国农业银行	2009-10-01	2009-12-31	2	44.89	48.76	106.26	2.26
6	招商银行	2010-01-01	2010-03-31	3	119.74	119.74	-29.50	2.85
7	中国银行	2009-10-01	2009-12-31	3	213.73	213.73	83.65	2.90
8	中国工商银行	2009-07-01	2009-09-30	4	392.16	392.16	-306.17	5.71
9	中国银行	2009-07-01	2009-09-30	6	159.09	160.12	-82.99	2.90
10	中国农业银行	2009-07-01	2009-09-30	6	236.47	212.70	2.36	2.13
11	中国建设银行	2010-01-01	2010-03-31	7	176.42	176.42	23.49	870
12	中国工商银行	2010-01-01	2010-03-31	9	110.72	110.72	-364.99	5.86
13	中国建设银行	2009-10-01	2009-12-31	12	371.61	374.11	-171.49	252
14	中国工商银行	2009-10-01	2009-12-31	16	446.64	446.64	-133.41	5.59
15	中国建设银行	2009-07-01	2009-09-30	19	542.39	546.01	-81.29	171
16	深圳发展银行	2010-01-01	2010-03-31	--	--	--	-0.21	4
17	上海浦东发...	2010-01-01	2010-03-31	--	--	--	-30.56	303
18	中国民生银行	2010-01-01	2010-03-31	--	--	--	-19.57	222
19	兴业银行	2010-01-01	2010-03-31	--	--	--	-35.15	323
20	交通银行	2010-01-01	2010-03-31	--	--	--	-95.95	1,986
21	中国邮政储...	2010-01-01	2010-03-31	--	--	--	-1.73	--
22	中信实业银...	2010-01-01	2010-03-31	--	--	--	0.96	85
23	中国建设银...	2010-01-01	2010-03-31	--	--	--	-168.46	3,705
24	中国光大银...	2010-01-01	2010-03-31	--	--	--	-142.43	523
25	中国银行	2010-01-01	2010-03-31	--	--	--	-177.39	3,118
26	深圳发展银行	2009-10-01	2009-12-31	--	--	--	-1.95	--
27	上海浦东发...	2009-10-01	2009-12-31	--	--	--	-8.21	311
28	中信实业银...	2009-10-01	2009-12-31	--	--	--	-6.02	97
29	中国建设银...	2009-10-01	2009-12-31	--	--	--	89.89	3,618
30	中国光大银...	2009-10-01	2009-12-31	--	--	--	136.47	281

沪: 2625.79 3.16 0.12% 765.55+148.53亿 深: 10361.70 -3.53 -0.03% 640.14+10.09亿 总: 1454.23亿 综: 2813.94 0.00 0.00%

关键指标说明:

开始日期/截止日期/统计频率:

“统计频率”提供“季度、半年、年”三种统计频率。

由“截止日期”往前找到最近的统计时间频率对应的有效子时间区间截止点;由“开始日期”往前找到最近的统计时间频率对应的有效子时间区间开始日;并由“开始日期/截止日期/统计频率”确定有几个子区间。

期间新成立基金只数:

在该时间区间内该托管行所托管的新成立基金个数。该指标可以看出新成立基金都各自选择了哪家托管行。

期间新成立基金份额:

在该时间区间内该托管行新托管基金在该区间截止日的最新份额合计数。若基金成立后还有持续的申购赎回,就会导致该指标和初始发行规模有不同,可以看出该托管行所托管基金规模是净申购还是净赎回。

期间新成立基金的初始发行规模:

在该时间区间内该托管行新托管基金发行份额的合计数。该指标可以看出在该段时间内的新托管基金的初始发行规模大小。

原托管基金期间净申购赎回份额:

在该时间区间该托管行在区间开始日就已经开始托管的基金所发生的净申购和净赎回变动情况。

托管基金总份额变动(开放式+封闭式)期初托管总份额:

该托管行在该时间区间开始日托管的所有基金份额合计数。该指标可以看出该托管行在该时间区间内期初的托管基金规模状况。

托管基金总份额变动(开放式+封闭式)期初市场占比:

该托管行在该时间区间开始日托管的所有基金份额合计数占期初整个基金市场规模的比例。该指标可以看出该托管行在该时间区间内期初的托管基金占比情况。

托管基金总份额变动(开放式+封闭式)期末市场占比:

该托管行在该时间区间截止日托管的所有基金份额合计数占期末整个基金市场规模的比例。该指标可以看出该托管行在该时间区间内期末的托管基金占比情况，这个占比数据的变化，既有原来托管基金的净申购赎回的贡献，也有期间新托管基金的份额贡献。

托管基金总资产变动（开放式+封闭式）期初托管总资产：

该托管行在该时间区间开始日托管的所有基金资产净值合计数。该指标可以看出该托管行在该时间区间内期初的托管基金资产状况。

托管基金总份额变动（开放式+封闭式）期初市场占比：

该托管行在该时间区间开始日托管的所有基金资产净值合计数占期初整个基金市场资产净值的比例。该指标可以看出该托管行在该时间区间内期初的托管基金占比情况。

托管基金总份额变动（开放式+封闭式）期末市场占比：

该托管行在该时间区间截止日托管的所有基金资产净值合计数占期末整个基金市场资产净值的比例。该指标可以看出该托管行在该时间区间内期末的托管基金占比情况，这个占比数据的变化，既有原来托管基金的资产净值变动贡献，也有期间新托管基金的资产净值贡献。

3.2.5.4 基金托管明细

报表说明：

展示基金托管行的所有托管基金以及被托管基金的基本信息，方便用户查找具体信息。

界面说明：

一页概览所有托管行所托管的基金基本资料等明细数据，点击不同指标排序，可以看到同一个托管行所有托管的基金等。

序号	基金托管人	代码	名称	最新份额日期	基金份额(亿份)	最新净值日期	资产净值(亿元)	起始托管日期	结束托管日期
1	中国建设银行	000001.OF	华夏成长	2010-03-31	80.06	2010-03-31	115.6841	2001-12-14	--
2	中国银行	000011.OF	华夏大盘	2010-03-31	6.32	2010-03-31	67.7052	2004-08-09	--
3	中国农业银行	000031.OF	华夏复兴	2010-03-31	36.74	2010-03-31	47.5873	2007-09-07	--
4	中国建设银行	000041.OF	华夏全球	2010-03-31	240.48	2010-03-31	195.9789	2007-10-09	--
5	中国工商银行	000051.OF	华夏沪深300	2010-03-31	275.49	2010-03-31	257.2918	--	--
6	中国建设银行	000061.OF	华夏盛世	2010-03-31	184.78	2010-03-31	176.1683	2009-12-11	--
7	交通银行	001001.OF	华夏债券A/B	2010-03-31	117.39	2010-03-31	18.9234	2002-10-22	--
8	交通银行	001003.OF	华夏债券C	2010-03-31	25.36	2010-03-31	27.2976	2002-10-22	--
9	中国工商银行	001011.OF	华夏希望	2010-03-31	28.86	2010-03-31	32.6247	2009-03-10	--
10	中国工商银行	001013.OF	华夏希望D	2010-03-31	32.81	2010-03-31	36.8589	2009-03-10	--
11	中国建设银行	002011.OF	华夏红利	2010-03-31	98.42	2010-03-31	234.3340	2005-06-28	--
12	中国银行	002021.OF	华夏中证	2010-03-31	69.74	2010-03-31	77.3938	2008-08-11	--
13	中国银行	002031.OF	华夏策略	2010-03-31	13.16	2010-03-31	27.0036	2009-10-23	--
14	中国建设银行	003003.OF	华夏现金	2010-03-31	135.79	2010-03-31	135.7851	2004-04-07	--
15	交通银行	020001.OF	国泰金鹰	2010-03-31	14.89	2010-03-31	14.8457	2002-05-08	--
16	上海浦东发...	020002.OF	国泰债券	2010-03-31	1.69	2010-03-31	1.7486	2003-12-05	--
17	上海浦东发...	020003.OF	国泰精选	2010-03-31	6.09	2010-03-31	5.5104	2003-12-05	--
18	中国建设银行	020005.OF	国泰金马	2010-03-31	86.38	2010-03-31	76.4001	2004-06-18	--
19	中国建设银行	020007.OF	国泰货币	2010-03-31	11.62	2010-03-31	11.6219	2005-06-20	--
20	中国农业银行	020010.OF	国泰金牛	2010-03-31	46.16	2010-03-31	49.6472	2007-05-17	--
21	上海浦东发...	020012.OF	国泰金龙债券C	2010-03-31	0.58	2010-03-31	0.6010	2003-12-05	--
22	中国银行	020015.OF	国泰区位优势	2010-03-31	11.90	2010-03-31	13.5107	2009-05-26	--
23	中国银行	020018.OF	国泰金鹰	2010-03-31	19.92	2010-03-31	19.9436	2008-06-10	--
24	中国建设银行	020019.OF	国泰双利A	2010-03-31	4.71	2010-03-31	5.2909	2009-03-11	--
25	中国建设银行	020020.OF	国泰双利C	2010-03-31	3.85	2010-03-31	4.3012	2009-03-11	--
26	交通银行	040001.OF	华安创新	2010-03-31	108.11	2010-03-31	79.3604	2001-09-21	--
27	中国工商银行	040002.OF	华安A股	2010-03-31	59.44	2010-03-31	52.8666	2002-11-08	--
28	中国工商银行	040003.OF	华安普利A	2010-03-31	19.86	2010-03-31	19.8605	2003-12-30	--
29	交通银行	040004.OF	华安宝利	2010-03-31	40.96	2010-03-31	44.3996	2004-08-19	--
30	中国建设银行	040005.OF	华安宝利	2010-03-31	49.83	2010-03-31	127.3610	2008-09-05	--
31	中国工商银行	040006.OF	华安国际配置	2008-06-30	1.01	2008-06-30	0.9730	2008-10-25	--
32	中国工商银行	040007.OF	华安成长	2010-03-31	89.08	2010-03-31	104.8440	2007-04-18	--
33	交通银行	040008.OF	华安优选	2010-03-31	172.12	2010-03-31	133.6583	2000-06-28	--

3.2.5.5 交易佣金（汇总）

报表说明：

汇总计算各个券商在设定报告期所选基金范围内所有基金通过其席位进行证券交易的基金个数，股票/债券/回购等不同证券类型的交易总金额，所赚取的佣金总额等。因为券商经纪部门很大比例的收入来源都是基金公司通过其席位交易而缴纳的佣金。通过对“总佣金”排

序，可以非常方便的得知哪个券商能赚得更多的佣金，并通过下面的明细基金，可以得知哪个基金给该券商贡献了最多的佣金。

界面说明：

上表汇总计算各家券商在其席位上交易的基金个数，股票交易总金额，股票席位占比等，所收取的总佣金，并可以作多个报告期的对比。

下表为在上表所选中的某个券商席位交易的所有明细基金，每个基金在该券商席位交易的明细数据，如股票交易总金额、股票席位占比等、佣金等。可以对比哪个基金给该券商席位贡献了更多的佣金收入。

序号	席位名称	交易基金只数	股票交易总金额(亿元)	股票席位占比(%)	债券交易总金额(亿元)	债券席位占比(%)	回购交易金额(亿元)	回购席位占比(%)	总佣金(万元)
1	中信万通证券股份有限公司	247	4,681.85	3,275.42	147.84	2,070.42	6,433.71	2,127.44	41,288.67
2	厦门证券有限公司	3	7.27	40.12	0.06	52.91	---	---	1.60.75
3	兴业证券股份有限公司	119	1,645.66	945.73	22.00	873.49	143.37	451.62	13,687.35
4	山西证券股份有限公司	37	204.18	143.95	4.07	260.44	18.18	10.09	1,714.59
5	红塔证券股份有限公司	8	137.10	113.33	8.60	154.00	19.03	136.78	1,151.85
6	华西证券有限责任公司	11	65.66	45.05	0.96	107.75	2.04	51.23	724.11
7	中国银河证券股份有限公司	214	2,288.43	1,780.58	94.67	1,025.93	1,498.05	1,209.12	19,114.22
8	华泰证券股份有限公司	97	1,327.12	892.60	62.76	709.97	672.53	729.29	11,202.14
9	华安证券有限责任公司	12	130.53	201.52	1.83	103.43	1.50	100.00	530.05
10	华鑫证券有限责任公司	3	39.65	13.88	0.02	97.93	---	---	324.74
11	南京证券有限责任公司	14	90.14	26.85	0.17	102.84	0.00	0.00	765.05
12	上海证券有限责任公司	25	218.27	274.22	21.03	290.42	208.32	371.28	1,820.21
13	中信万通证券有限责任公司	8	14.38	7.04	---	---	---	---	117.74

序号	代码	名称	股票交易总金额(亿元)	股票席位占比(%)	债券交易总金额(亿元)	债券席位占比(%)	回购交易总金额(亿元)	回购席位占比(%)	总佣金(万元)	佣金席位
1	001001.0F	华夏债券A/B	1.88	35.26	8.44	28.16	---	---	20.86	
2	001003.0F	华夏债券C	1.88	35.26	8.44	28.16	---	---	20.86	
3	002021.0F	华回报二	25.58	14.44	2.30	51.99	1.30	24.24	217.39	
4	003003.0F	华夏现金	---	---	---	---	2,052.51	100.00	---	
5	003001.0F	国季金基	4.66	16.45	---	---	---	---	37.85	
6	003009.0F	国季金基	9.49	20.91	0.79	29.12	10.19	21.07	80.67	
7	003010.0F	国季金千	12.59	8.17	---	---	---	---	107.03	
8	003011.0F	国季金千	34.79	45.94	1.72	39.22	12.83	61.21	295.67	
9	040004.0F	国季 300	19.57	6.14	1.19	9.20	0.90	7.06	166.90	
10	040011.0F	华安核心	0.37	1.19	---	---	---	---	3.01	
11	050004.0F	博时精选	104.71	21.48	0.19	58.95	---	---	990.04	

关键指标说明：

股票交易总金额：

通过该券商席位交易的基金，该基金通过该席位交易的股票交易总金额。

股票席位平均占比：

通过该券商席位交易的基金的股票交易总金额相对于整个基金总交易金额的比例。

债券交易总金额：

通过该券商席位交易的基金，该基金通过该席位交易的债券交易总金额。

债券席位平均占比：

通过该券商席位交易的基金的债券交易总金额相对于整个基金总交易金额的比例。

回购交易总金额：

通过该券商席位交易的基金，该基金通过该席位交易的回购交易总金额。

回购席位平均占比：

通过该券商席位交易的基金的回购交易总金额相对于整个基金总交易金额的比例。

总佣金：

通过该券商席位交易的基金所缴纳的佣金数量合计数。一般说来，该指标越大，说明该券商席位从基金交易赚取了更多的佣金收入。

佣金席位平均占比：

通过该券商席位交易的基金所缴纳的总佣金相对于整个基金总佣金的比例。

3.2.5.6 交易佣金（明细）

报表说明：

展示用户所选基金范围内的所有基金，在设定报告期，所使用的券商交易席位的明细数据，包括券商席位名称，该基金在某报告期通过该券商席位所交易的股票金额/债券金额/回购金额，所缴纳的佣金，佣金席位占比等。可以方便在所有基金内做对比，也可以将数据导出后作进一步深入分析。

界面说明：

一页概览所选基金范围内所有基金在设定报告期的交易佣金明细数据，包括券商席位名称，在每个席位交易的股票/债券/回购金额，为该席位贡献的佣金等。

序号	代码	名称	交易席位	报告期	股票交易金额(亿元)	股票席位占比(%)	债券交易总金额(亿元)	债券席位占比(%)	回购交易金额(亿元)
1	000001.OF	华夏成长	西南证券股份有限公司	2009-12-31	8.04	2.27	0.43	1.63	--
2	000001.OF	华夏成长	华泰联合证券有限责任公司	2009-12-31	53.29	15.08	4.11	15.69	15.53
3	000001.OF	华夏成长	招商证券股份有限公司	2009-12-31	80.49	22.77	2.76	10.54	--
4	000001.OF	华夏成长	海通证券股份有限公司	2009-12-31	62.65	17.72	6.44	24.59	0.50
5	000001.OF	华夏成长	国信证券股份有限公司	2009-12-31	42.65	12.06	3.62	13.91	5.00
6	000001.OF	华夏成长	北京高华证券有限责任公司	2009-12-31	87.50	24.75	7.26	27.72	2.40
7	000001.OF	华夏成长	万联证券股份有限公司	2009-12-31	13.93	3.94	1.30	4.97	--
8	000001.OF	华夏成长	平安证券有限责任公司	2009-12-31	4.94	1.40	0.27	1.05	--
9	000011.OF	华夏大盘	安信证券股份有限公司	2009-12-31	52.44	39.20	0.20	7.53	--
10	000011.OF	华夏大盘	国金证券股份有限公司	2009-12-31	39.15	29.26	0.88	32.83	--
11	000011.OF	华夏大盘	中国国际金融有限公司	2009-12-31	12.31	9.20	--	--	--
12	000011.OF	华夏大盘	兴业证券股份有限公司	2009-12-31	17.10	12.78	0.99	38.79	--
13	000011.OF	华夏大盘	东莞证券有限责任公司	2009-12-31	12.79	9.56	0.61	22.88	--
14	000031.OF	华夏复兴	华泰联合证券有限责任公司	2009-12-31	49.12	16.24	--	--	2.70
15	000031.OF	华夏复兴	国海证券股份有限公司	2009-12-31	23.94	7.92	--	--	--
16	000031.OF	华夏复兴	安信证券股份有限公司	2009-12-31	37.10	12.27	--	--	0.90
17	000031.OF	华夏复兴	光大证券股份有限公司	2009-12-31	4.02	1.33	--	--	--
18	000031.OF	华夏复兴	中国建银投资证券有限责任公司	2009-12-31	2.91	0.96	0.07	3.26	--
19	000031.OF	华夏复兴	西部证券股份有限公司	2009-12-31	62.17	20.56	--	--	1.30
20	000031.OF	华夏复兴	齐鲁证券有限公司	2009-12-31	6.60	2.18	0.02	1.07	--
21	000031.OF	华夏复兴	北京高华证券有限责任公司	2009-12-31	84.61	27.97	1.97	94.62	0.30
22	000031.OF	华夏复兴	长江证券股份有限公司	2009-12-31	17.87	5.91	--	--	--
23	000031.OF	华夏复兴	海通证券股份有限公司	2009-12-31	14.11	4.67	0.02	1.04	--
24	000051.OF	华夏沪深300	华泰联合证券有限责任公司	2009-12-31	78.36	19.10	--	--	--
25	000051.OF	华夏沪深300	海通证券股份有限公司	2009-12-31	111.72	27.23	0.06	67.63	65.65
26	000051.OF	华夏沪深300	广发证券股份有限公司	2009-12-31	64.10	15.62	--	--	--
27	000051.OF	华夏沪深300	中国建银投资证券有限责任公司	2009-12-31	4.97	1.11	--	--	--
28	000051.OF	华夏沪深300	国信证券股份有限公司	2009-12-31	151.59	36.94	0.03	30.37	--
29	001001.OF	华夏债券A/B	申银万国证券股份有限公司	2009-12-31	1.88	35.25	8.44	28.15	--
30	001001.OF	华夏债券A/B	华泰证券有限责任公司	2009-12-31	3.45	64.74	21.94	71.94	216.23
31	001003.OF	华夏债券C	申银万国证券股份有限公司	2009-12-31	1.88	35.26	8.44	28.16	--

3.2.5.7 上市基金持有人（汇总）

报表说明：

汇总展示上市交易基金的持有人所持有的基金总个数，持有基金总份额，持仓比例变动等信息，并能方便的查看某个基金持有人持有的所有基金明细数据。从这张报表可以看出大量的上市基金如封闭式基金等还是由保险公司、社保基金等大量持有。

界面说明：

上表汇总用户所选范围内所有上市基金在设定报告期内的持有人持有基金个数，持有基金份额，持仓比例，持仓数量增减变动等信息。点击“持有基金数量”排序，可以快速查找到哪个持有人持有更多的上市型基金。

下表为上表选中持有人在设定报告期所持有的明细基金信息，如该持有人持有该基金的数量，持仓变动信息等。

同花顺金融数据机构版 - [机构研究]

基金 宏观行业 新闻研报 产权交易 行情 工具

基金日历 基金统计报表 数据浏览器 深度资料 基金筛选 开放式基金 LOF基金 ETF基金 基金资讯 专题统计报表 基金数据 基金行情

选择栏目: 代持机构 代持机构统计(按机构) 托管银行 托管费收入排名 基金托管费变动 基金托管费明细 交易所 交易所(汇总) 交易所(明细) 持有人 上市基金持有人(汇总) 上市基金持有人(明细) 关联方持有基金

基金市场类 托管银行类 管理公司类

提取数据 导出Excel 存为板块 Ve 自动筛选 单行转置 收藏报表 收藏夹管理

报告期选择 请选择报告期

2009年年报						
序号	持有人	持有基金数	持有基金数量(万份)	平均持仓比例(%)	持仓数量增减(万份)	平均持仓比例增减(%)
300	中船重工财务有限责任公司	3	36,001.80	2.09	---	---
301	中国人寿保险股份有限公司	42	911,327.29	8.23	102,563.45	0.98
302	中国石化财务有限责任公司	1	2,559.87	1.62	---	---
303	中信建投证券有限责任公司	1	3,000.00	1.50	0.00	0.00
304	华宝信托有限责任公司-自普	1	500.00	0.86	---	---
305	中国人寿保险股份有限公司4	1	4,037.21	1.15	---	---
306	北京安华保险财产开发有限公司	1	46.38	0.70	0.00	0.00
307	南宁德瑞科实业发展有限公司	2	487.08	0.50	0.00	0.07
308	肇庆市金叶投资发展有限公司	1	1,000.15	0.81	---	---
309	中国人寿再保险股份有限公司	4	2,440.60	2.54	0.00	1.26
310	上海国际信托有限公司-T-0302	1	1,632.46	0.27	---	---
311	杭州建软软件技术开发有限...	1	76.78	1.16	0.00	0.00
312	中国大地财产保险股份有限公司	1	3,000.01	0.86	---	---
313	中国机械进出口(集团)有限...	4	16,211.37	1.88	1,615.99	0.81

基金明细						
序号	代码	名称	持有基金数量(万份)	持有比例(%)	持仓数量增减(万份)	持仓比例增减(%)
1	150002.SZ	大成优选	28,702.60	7.34	16,317.72	4.16
2	150003.SZ	建信优势	37,301.66	17.72	24,747.47	15.02
3	150006.SZ	长盛同庆A	49,790.67	5.76	---	---
4	150007.SZ	长盛同庆B	49,790.67	5.76	---	---
5	150008.SZ	瑞和小康	19,530.90	13.20	---	---
6	150009.SZ	瑞和远见	19,530.90	13.20	---	---
7	159901.OF	深100ETF	3,524.81	1.23	-620.49	-2.16
8	160211.OF	国泰小盘	4,770.87	5.78	---	---
9	160611.OF	鹏华治理	1,982.51	3.26	0.00	0.26
10	160806.SZ	长盛同庆	49,790.67	5.76	---	---
11	190910.OF	大成创新	472.53	1.03	0.00	0.16
12	181010.SZ	富国天平	9,364.47	5.26	284.39	-0.93

沪: 2825.79 3.16 0.12% 765.55+48.53亿 深: 10361.70 -3.53 -0.03% 640.14+0.00亿 总: 1454.23亿 涨: 2813.94 0.00 0.00%

关键指标说明:

持有基金数量:

某基金持有人在设定报告期持有的上市基金数量的合计值。

平均持仓比例:

某基金持有人在设定报告期持有基金总数量占这些基金的总份额比例。该指标越高,说明该持有人在所持有基金里面所占比重越大。

持仓数量变动

某持有人本报告期持有基金总数量相对上个报告期的增减变动情况。

平均持仓比例

某持有人本报告期的基金平均持仓比例相对上个报告期持仓比例的变动情况。

3.2.5.8 上市基金持有人(明细)

报表说明:

展示上市基金持有人在设定报告期的基金明细数据。

界面说明:

一页概览持有上市基金的明细数据,如持有数量,持仓比例等,方便数据导出后作进一步分析。

3.2.5.9 关联方持有基金

报表说明：

展示基金公司或基金公司股东的基金关联方持有基金的情况。

界面说明：

一页概览所选基金公司旗下基金在设定报告期北齐基金管理公司或基金公司股东所持有的份额，比例等信息，可以知道某基金公司是否会明显增持其旗下基金或者大量持有旗下基金。

四. 债券

4.1 银行间债券行情

银行间债券行情的特点是行情新、快、全面，报价信息丰富，历史行情数据可供查询比较。行情数据主要涵盖了现券、拆借、回购、远期、利率等品种的报价和交易行情，还包含了影响力日益重大的“上证固定收益平台”的行情数据。

4.1.1 现券

现券包括“最优报价”、“双边报价”、今日以及历史的行情与成交数据。历史行情和报价需要点击“提取数据”方能有数据展示，其他报价直接点击选项，直接展现数据。

序号	代码	名称	剩余期限(年)	报价方	报价时间	速度	券面总额(万元)	净价	收益率	净价差	收益率差(BP)	收益率	净价	券面总额(万元)	速度	报价时间	报价
1	090408.IB	09农发08	6.0575	国开行	15:08:04	T+1	1000.0000	100.0500	2.9009	-0.2000	0.0359	2.5550	100.2500	1000.0000	T+1	09:17:04	国开
2	090410.IB	09农发10	6.1397	国开行	15:07:27	T+1	1000.0000	100.2000	2.6142	-0.2000	0.0354	2.5788	100.4000	1000.0000	T+1	09:17:04	国开
3	1081059.IB	10国债江CP02	0.7589	中信银行	14:59:12	T+1	1000.0000	100.3925	2.7599	-0.0075	0.0100	2.7500	100.4000	1000.0000	T+1	10:21:08	中信
4	090223.IB	09国开23	10.5151	兴业银行	14:23:14	T+1	1000.0000	99.4906	3.6600	-0.4325	0.0500	3.6100	99.9131	1000.0000	T+1	09:59:57	兴业
5	100005.IB	10附息国债05	6.7918	国开行	14:15:32	T+1	1000.0000	100.4196	2.8500	0.0611	-0.0100	2.8600	100.3595	1000.0000	T+1	14:43:34	国开
6	1081130.IB	10国债CP02	0.8986	农业银行	13:51:43	T+1	1000.0000	100.0843	2.5599	-0.0176	0.0200	2.5400	100.0919	1000.0000	T+1	09:25:57	国开
7	1081025.IB	10农发01	0.6712	工商银行	11:13:52	T+1	1000.0000	100.2224	2.4800	-0.0134	0.0201	2.4599	100.2358	1000.0000	T+1	08:32:55	工商
8	0902010.IB	09重汽MTN1	3.6521	工商银行	10:45:07	T+1	1000.0000	104.8942	3.8500	0.0000	0.0000	3.8500	104.8942	1000.0000	T+1	08:42:14	工商
9	0902088.IB	09平煤MTN1	4.0575	工商银行	10:44:47	T+1	1000.0000	101.8358	3.9500	0.0000	0.0000	3.9500	101.8358	1000.0000	T+1	08:42:14	工商
10	1082102.IB	10首钢MTN1	4.9836	兴业银行	09:56:57	T+1	1000.0000	102.2178	3.9800	-0.0450	0.0100	3.9700	102.2628	1000.0000	T+1	08:58:27	建设
11	091903.IB	09广发债02	8.3342	国开行	09:38:18	T+1	1000.0000	104.8438	6.6716	-0.2208	0.0333	6.6383	105.0646	1000.0000	T+1	08:32:49	国泰
12	0882207.IB	08中石油MTN1	1.4384	国开行	09:29:15	T+1	1000.0000	101.5604	2.7200	-0.0283	0.0200	2.7000	101.5987	1000.0000	T+1	08:32:54	工商
13	0982015.IB	09中交建MTN2	1.0192	国开行	09:28:23	T+1	1000.0000	102.6496	2.6299	-0.0610	0.0598	2.5701	102.7106	1000.0000	T+1	09:25:56	国开
14	100209.IB	10国开09	4.9041	摩根大通银行	09:28:23	T+1	1000.0000	99.9304	2.0349	-0.0196	0.0042	2.0307	99.9500	1000.0000	T+1	10:25:47	汉口
15	090306.IB	09进出06	4.2356	国开行	09:28:50	T+1	1000.0000	101.6200	2.0287	-0.0800	0.0197	2.0070	100.7000	1000.0000	T+1	09:28:50	国开
16	090417.IB	09农发17	4.4932	国开行	09:28:50	T+1	1000.0000	101.2500	2.3547	-0.0500	0.0117	2.3430	101.3000	1000.0000	T+1	09:17:34	建设
17	1081104.IB	10联通CP01	0.8438	国开行	09:25:57	T+1	1000.0000	100.0491	2.5700	-0.0083	0.0100	2.5600	100.0574	1000.0000	T+1	08:59:39	招商
18	1081124.IB	10国电集CP01	0.8822	国开行	09:25:57	T+1	1000.0000	100.1049	2.6000	0.0087	-0.0100	2.6100	100.0962	3000.0000	T+1	14:34:46	光大
19	1082058.IB	10桂投资MTN1	4.8411	国开行	09:25:57	T+1	1000.0000	101.4079	4.1500	-0.6544	0.1500	4.0000	102.0623	1000.0000	T+1	09:25:57	国开

4.1.2 拆借

此板块包括了银行间拆借交易的所有品种，提供了品种统计数据以及明细数据。

同花顺金融数据终端 - [银行间拆借]

债券 债券市场 可转换债券 持有期收益

债券公告 债券统计报表 数据浏览器 债券市场 债券托管量 央行公开市场操作 敏感性分析 波动率分析

债券资讯 专题统计报表 债券数据 债券资料 短期融资和企业债 专题统计 债券统计报表(旧版本)

今日行情 今日成交明细 历史行情查询 历史成交明细

提取数据 导出到Excel

拆借代码 全部 起始日期 2010- 5-21 截止日期 2010- 5-28

序号	拆借代码	时间	开盘利率	最新利率	最高利率	最低利率	成交量(万元)	加权平均利率	前收盘利率	前加权平均利率
1	IB0001	20100527	2.2600	2.2700	2.4200	2.2600	6093600.0000	2.3105	2.2600	2.2006
2	IB0007	20100527	2.4100	2.4000	3.0200	2.3700	1431000.0000	2.4174	2.2700	2.3614
3	IB0014	20100527	2.4211	2.4211	2.4211	2.4211	21000.0000	2.4211	2.1525	2.1964
4	IB0021	20100527	2.6200	2.6200	2.6200	2.6200	50000.0000	2.6200	0.0000	0.0000
5	IB01M	20100527	2.5000	2.5000	2.5000	2.5000	10000.0000	2.5000	2.4000	2.4000
6	IB03M	20100527	2.7500	2.7000	2.7500	2.6600	108700.0000	2.7059	2.1389	2.4501
7	IB0001	20100526	2.1500	2.2600	2.3100	2.0600	4331500.0000	2.2006	1.8500	1.8556
8	IB0007	20100526	2.0000	2.7700	3.0700	2.0000	1022000.0000	2.3614	2.0000	2.1657
9	IB0014	20100526	2.3500	2.1525	2.3500	2.1525	13500.0000	2.1964	2.0500	2.1260
10	IB01M	20100526	2.4000	2.4000	2.4000	2.4000	5000.0000	2.4000	1.9400	1.9400
11	IB03M	20100526	2.3889	2.1389	2.5300	2.1389	99800.0000	2.4501	2.0158	1.9884
12	IB0001	20100525	1.8100	1.8500	2.0000	1.7500	4113300.0000	1.8556	1.7800	1.7437
13	IB0007	20100525	2.4000	2.0000	3.0000	1.9000	495560.0000	2.1857	1.8800	1.8960
14	IB0014	20100525	2.1000	2.0500	2.9000	2.0500	125000.0000	2.1260	0.0000	0.0000
15	IB0021	20100525	1.5500	1.5500	1.5500	1.5500	15000.0000	1.5500	1.9000	1.9000
16	IB01M	20100525	1.9400	1.9400	1.9400	1.9400	10000.0000	1.9400	2.3100	2.1944
17	IB03M	20100525	1.9400	2.0158	2.0158	1.9400	16000.0000	1.9884	0.0000	0.0000
18	IB0001	20100524	1.7500	1.7800	2.6600	1.7100	5147600.0000	1.7437	1.7100	1.6872
19	IB0007	20100524	2.0700	1.6800	2.1400	1.6500	2031200.0000	1.6960	1.8058	1.8597
20	IB0021	20100524	1.9000	1.9000	1.9000	1.9000	100000.0000	1.9000	0.0000	0.0000
21	IB01M	20100524	2.0500	2.3100	2.3100	2.0500	18000.0000	2.1944	0.0000	0.0000
22	IB0001	20100521	1.5600	1.7100	2.1000	1.5500	6891000.0000	1.6672	1.5600	1.5549
23	IB0007	20100521	1.9000	1.6058	2.5000	1.6000	336000.0000	1.6597	1.8000	1.6084

4.1.3 银行间回购行情

银行间回购行情包括“质押式回购”和“买断式回购”的今日和历史行情数据。

同花顺金融数据终端 - [银行间质押式回购]

债券 债券市场 可转换债券 持有期收益

债券公告 债券统计报表 数据浏览器 债券市场 债券托管量 央行公开市场操作 敏感性分析 波动率分析

债券资讯 专题统计报表 债券数据 债券资料 短期融资和企业债 专题统计 债券统计报表(旧版本)

今日行情 今日成交明细 历史行情查询 历史成交明细

提取数据 导出到Excel

2010-05-27

序号	回购代码	开盘利率	最高利率	最低利率	最新利率	成交量(万元)	加权平均利率	前收盘利率	前加权平均利率
1	R014	2.1600	3.0000	2.1000	2.4000	313400.0000	2.3364	2.2000	2.1644
2	R021	2.5000	2.6000	2.5000	2.5000	85000.0000	2.5776	2.2500	2.2217
3	R001	2.3000	2.6000	1.5300	2.2700	22970121.6000	2.2707	2.1600	2.1302
4	R007	2.2500	2.8000	2.1000	2.4500	5531807.0600	2.4332	2.2500	2.2066
5	R03M	2.5000	2.5000	2.5000	2.5000	5000.0000	2.5000	2.0000	2.1962
6	R1M	2.5500	3.0000	2.4000	2.5800	382710.0000	2.6078	2.7000	2.5404
合计	--	--	--	--	--	29288038.6600	--	--	--

2010-05-27 近一月日行情

序号	回购代码	时间	开盘利率	最高利率	最低利率	最新利率	成交量(万元)	加权平均利率	前收盘利率	前加权平均利率
1	R014	15:41:16	2.1600	3.0000	2.1000	2.4000	10000.0000	2.3364	2.2000	2.1644
2	R014	15:03:46	2.1600	3.0000	2.1000	2.3600	10000.0000	2.3343	2.2000	2.1644
3	R014	14:35:16	2.1600	3.0000	2.1000	2.3500	30000.0000	2.3335	2.2000	2.1644
4	R014	13:38:17	2.1600	3.0000	2.1000	2.6000	15300.0000	2.3316	2.2000	2.1644
5	R014	13:36:46	2.1600	3.0000	2.1000	2.3150	22100.0000	2.3150	2.2000	2.1644
6	R014	11:01:48	2.1600	3.0000	2.1000	2.3150	20000.0000	2.3150	2.2000	2.1644
7	R014	10:48:16	2.1600	3.0000	2.1000	2.3000	58000.0000	2.3150	2.2000	2.1644
8	R014	10:37:48	2.1600	3.0000	2.1000	2.6000	20000.0000	2.3029	2.2000	2.1644
9	R014	10:31:49	2.1600	3.0000	2.1000	2.3600	25000.0000	2.2773	2.2000	2.1644
10	R014	10:28:48	2.1600	3.0000	2.1000	3.0000	6000.0000	2.2573	2.2000	2.1644
11	R014	10:19:49	2.1600	2.4000	2.1000	2.2100	10000.0000	2.2113	2.2000	2.1644
12	R014	10:06:16	2.1600	2.4000	2.1000	2.2000	10000.0000	2.2115	2.2000	2.1644
13	R014	10:03:17	2.1600	2.4000	2.1000	2.4000	10000.0000	2.2130	2.2000	2.1644
14	R014	09:50:17	2.1600	2.4000	2.1000	2.2000	30000.0000	2.1951	2.2000	2.1644
15	R014	09:31:46	2.1600	2.4000	2.1000	2.1000	12000.0000	2.1730	2.2000	2.1644
16	R014	09:30:18	2.1600	2.4000	2.1000	2.4000	5000.0000	2.2060	2.2000	2.1644
17	R014	09:14:32	2.1600	2.1600	2.1600	2.1600	20000.0000	2.1600	2.2000	2.1644
合计	--	--	--	--	--	313400.0000	--	--	--	--

沪: 2655.92 30.13 1.15% 984.96+65.27亿 深: 10543.33 181.64 1.75% 784.14+0.00亿 总: 1034.36亿 涨: 2859.98 46.03 1.64%

4.1.4 远期交易

序号	债券代码	债券名称	交易日期	交易	涨跌幅 (%)	开盘远期收益率	最高远期收益率	最低远期收益率	最新远期收益率	加权平均远期收益率	前收盘远期收益率	前加权平均远期收益率
1	068019.IB	06京投债	20100525	PF00007	0.0000	3.7054	3.7054	3.7054	3.7054	3.7054	0.0000	0.0000
2	088047.IB	08二重债	20100525	PF00007	0.0000	5.4291	5.4291	5.4291	5.4291	5.4291	0.0000	0.0000
3	098072.IB	09蒙达债	20100525	PF00007	0.0000	5.0629	5.0629	5.0629	5.0629	5.0629	0.0000	0.0000
4	1082021.IB	10豫煤转债	20100524	PF00007	0.0000	4.4155	4.4155	4.4155	4.4155	4.4155	0.0000	0.0000

4.1.5 上证所固定收益平台

上证所固定平台在债券交易中的作用将日益显现，更多的债券将会在这个平台上报价交易，机构版提供此平台的行情数据。

序号	日期	债券代码	债券名称	剩余年限	买入报价方	买入时间	买入数量(手)	买入价	买入收益率(%)	卖出收益率(%)	卖出价	卖出数量(手)	卖出时间	卖出报价方
1	2010-05-27	019011	10国债11	0.92	国信证券	09:25:18	5000	99.8180	1.8196	1.7201	99.7900	5000	09:25:18	国信证券
2	2010-05-27	019714	07国债14	4.24	长江证券	09:40:31	5000	108.8700	2.4166	2.3168	106.3140	5000	09:40:31	长江证券

4.1.6 上交所和深交所行情

工具栏最右侧键面提供了上交所和深交所的实时行情数据，为投资决策提供实时的信息。

代码	名称	星级	涨幅%	现手	现价	总手	昨收	开盘	最高	最低	叫买	叫卖	涨停%	量比	市盈(动)	市净率	买量	卖量	委比%	涨幅%
1	010004	20国债(4)	-	-	-	-	-	-	-	-	-	-	-	-	-	-	-	-	-	-
2	010107	21国债(7)	-0.18	186	108.11	43975	108.30	108.30	108.35	108.10	108.10	108.15	+0.01	2.31	-	-	891	200	-62.98	0.23
3	010110	21国债(10)	+0.08	5873	101.79	42883	101.71	101.75	101.90	101.74	101.71	101.89	-0.11	0.23	-	-	1009	5	+38.90	0.16
4	010112	21国债(12)	-0.05	2133	101.95	34387	102.00	101.95	101.98	101.95	101.95	102.00	+0.00	0.32	-	-	655	21	-63.40	0.03
5	010203	02国债(3)	+0.01	3790	101.26	10000	101.25	101.26	101.26	101.26	101.26	101.27	+0.00	0.27	-	-	2210	30	+91.63	0.00
6	010213	02国债(13)	-0.06	53	97.62	31723	97.68	97.65	97.80	97.61	97.61	97.62	+0.01	1.42	-	-	2975	1695	+36.90	0.19
7	010303	03国债(3)	-0.15	30	98.25	27182	98.40	98.40	98.45	98.21	98.22	98.25	+0.04	0.68	-	-	15	75	+88.52	0.24
8	010307	03国债(7)	+0.29	10	100.86	12446	100.57	100.85	101.10	100.85	100.86	101.00	+0.00	2.49	-	-	12	25	-87.81	0.25
9	010308	03国债(8)	+0.00	1500	102.56	42988	102.56	102.55	102.60	102.55	102.56	102.60	+0.00	2.10	-	-	66	8000	+32.64	0.05
10	010311	03国债(11)	-	0	-	0	101.50	-	-	-	101.28	101.60	+0.00	0.00	-	-	10	20	+63.08	-
11	010404	04国债(4)	-0.41	10	103.23	1076	103.66	103.40	103.70	103.21	103.22	103.34	-0.11	3.73	-	-	10	9	+0.00	0.47
12	010407	04国债(7)	+0.04	1	103.95	151	103.91	103.91	103.95	103.91	103.78	103.95	+0.00	2.60	-	-	100	45	+61.16	0.04
13	010410	04国债(10)	-	0	-	0	105.05	-	-	-	104.76	105.05	+0.00	0.00	-	-	15	9	+85.64	-
14	010501	05国债(1)	+0.14	5	107.45	52	107.30	107.40	107.45	107.00	106.35	107.45	+0.00	1.58	-	-	5	9	+78.28	0.42
15	010504	05国债(4)	+0.00	4	105.00	163	105.00	105.00	105.01	105.00	105.00	105.08	+0.00	0.29	-	-	910	69	+73.66	0.01
16	010505	05国债(5)	-	0	-	0	102.29	-	-	-	101.01	102.58	+0.00	0.00	-	-	10	10	+25.10	-
17	010509	05国债(9)	-	0	-	0	100.88	-	-	-	96.86	107.90	+0.00	0.00	-	-	10	5	+76.07	-
18	010511	05国债(11)	-0.01	17	100.35	17	100.36	100.35	100.35	100.35	100.26	100.36	+0.00	0.01	-	-	132	150	+60.09	0.00
19	010512	05国债(12)	+0.00	5	101.26	54	101.26	101.31	101.31	101.26	101.25	101.29	+0.00	0.42	-	-	5	10	+27.27	0.05
20	010513	05国债(13)	-0.35	2	102.54	4	102.90	99.95	102.54	99.95	100.61	102.52	+0.00	0.30	-	-	20	2	+74.19	2.52
21	010601	06国债(1)	+0.02	10	100.62	50020	100.60	100.30	100.62	100.30	100.31	101.99	+0.00	164.94	-	-	57	5	-7.18	0.32
22	010603	06国债(3)	+0.04	3	99.05	30	99.01	99.00	99.05	99.00	99.05	99.19	+0.00	0.29	-	-	8	5	+78.52	0.05
23	010605	06国债(5)	+0.08	10	100.58	10	100.50	100.58	100.58	100.58	100.58	100.99	+0.00	0.48	-	-	45	16	+42.15	0.00
24	010606	06国债(6)	-	0	-	0	100.00	-	-	-	-	-	+0.00	-	-	-	0	0	-	-

4.2 债券统计报表

专题报表是把海量的数据按照从不同的角度进行组合而形成的时间序列数据或者面板数据。从横向上看涵盖了债券的所有品种以及其他可量化的性质，从纵向上看则包括了从发行到交易的业务。专题报表设计者试图站在专业使用者的角度进行数据挖掘，提炼出最为常用的统计数据制作成表；查看分析某一个专题报表的数据，就能基本了解这一块业务的历史情况以及最新发展。

专题报表共涵盖了 7 个大分类，将近 200 张专题报表，具体内容如下：

4.2.1 市场概况

市场概况是对不同品种债券的基本性质的说明列表，包括不同品种债券的基本资料、利率变动情况、托管情况以及其他资料。

4.2.1.1 存量债券统计

此专题统计是所有现存流通债券的存量数据报表，按照债券种类分别统计，可以看出存量债的债券结构，流通规模。在下方会有“债券明细”和“结构图”，可以得到明细资料和直观表现。

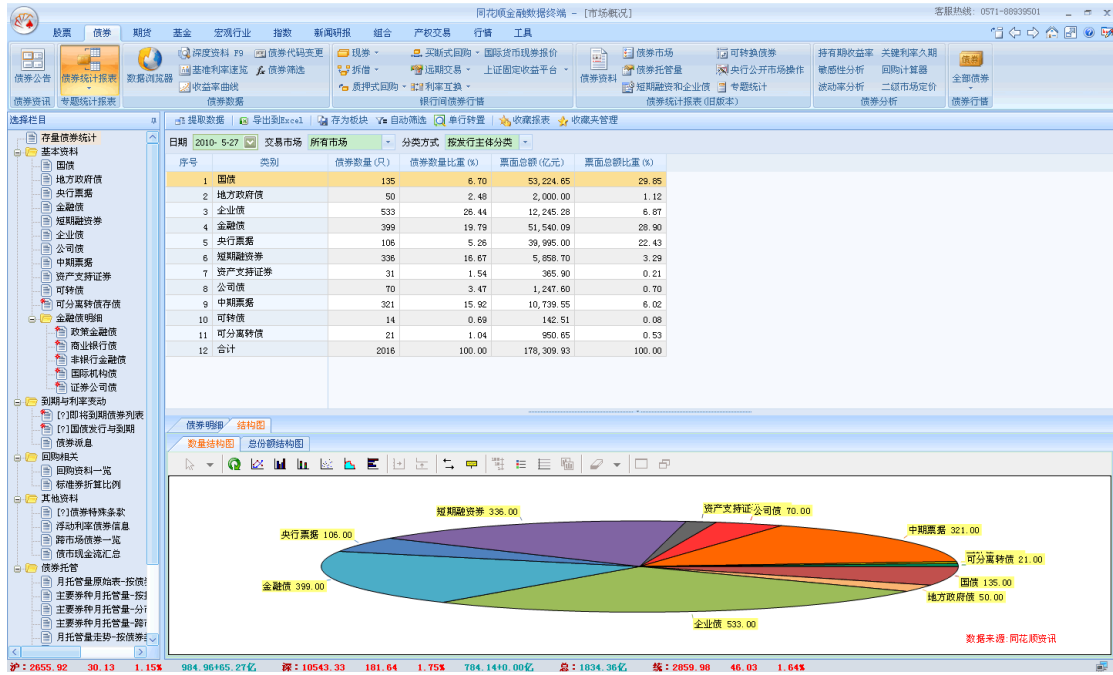

4.2.1.2 基本资料

此专题根据债券品种分成小的子报表，每一张报表都阐述了一类债券的基本信息，包括“票面利率”、“期限”等等。

序号	代码	名称	发行总额 (亿元)	期限 (年)	发行价格	票面利率 (发行参考利率) (%)	票面利率说明	息票品种	付息利率类型	付息频率	发行日期
1	019015.SH	10国债15	293.10	7.00	100.00	--	采用多价...	附息	固定利率	1年1次	2010-05-26
2	100015.TB	10附息国债15	293.10	7.00	100.00	--	采用多价...	附息	固定利率	1年1次	2010-05-26
3	101015.SH	10国债15	293.10	7.00	100.00	--	采用多价...	附息	固定利率	1年1次	2010-05-26
4	019014.SH	10国债14	290.00	50.00	100.00	4.0000	采用多价...	附息	固定利率	1年2次	2010-05-21
5	100014.TB	10附息国债14	290.00	50.00	100.00	4.0000	采用多价...	附息	固定利率	1年2次	2010-05-21
6	101014.SH	10国债14	290.00	50.00	100.00	4.0000	采用多价...	附息	固定利率	1年2次	2010-05-21
7	019103.SH	10国债13	290.00	5.00	100.00	2.3800	采用多价...	附息	固定利率	1年1次	2010-05-19
8	100013.TB	10附息国债13	290.00	5.00	100.00	2.3800	采用多价...	附息	固定利率	1年1次	2010-05-19
9	101013.SH	10国债13	290.00	5.00	100.00	2.3800	采用多价...	附息	固定利率	1年1次	2010-05-19
10	020030.SH	10国债04	150.00	0.50	99.25	1.5295	以低于票面...	贴现	--	--	2010-05-14
11	020031.SH	10国债05	173.70	0.75	98.74	1.7126	以低于票面...	贴现	--	--	2010-05-14
12	109030.SH	10国债04	150.00	0.50	99.25	1.5295	以低于票面...	贴现	--	--	2010-05-14
13	109031.SH	10国债05	173.70	0.75	98.74	1.7126	以低于票面...	贴现	--	--	2010-05-14
14	109905.TB	10国债04	150.00	0.50	99.25	1.5295	以低于票面...	贴现	--	--	2010-05-14
15	109906.TB	10国债05	173.70	0.75	98.74	1.7126	以低于票面...	贴现	--	--	2010-05-14
16	019102.SH	10国债12	296.00	10.00	100.00	3.2500	采用多价...	附息	固定利率	1年2次	2010-05-12
17	100012.TB	10附息国债12	296.00	10.00	100.00	3.2500	采用多价...	附息	固定利率	1年2次	2010-05-12
18	101012.SH	10国债12	296.00	10.00	100.00	3.2500	采用多价...	附息	固定利率	1年2次	2010-05-12
19	019101.TB	10国债11	256.70	1.00	100.00	1.4900	采用多价...	附息	固定利率	1年1次	2010-04-28
20	100011.TB	10附息国债11	256.70	1.00	100.00	1.4900	采用多价...	附息	固定利率	1年1次	2010-04-28
21	101011.SH	10国债11	256.70	1.00	100.00	1.4900	采用多价...	附息	固定利率	1年1次	2010-04-28
22	019010.SH	10国债10	305.20	7.00	100.00	3.0100	采用多价...	附息	固定利率	1年1次	2010-04-21
23	100010.TB	10附息国债10	305.20	7.00	100.00	3.0100	采用多价...	附息	固定利率	1年1次	2010-04-21
24	101010.SH	10国债10	305.20	7.00	100.00	3.0100	采用多价...	附息	固定利率	1年1次	2010-04-21
25	020029.SH	10国债03	150.00	0.50	99.28	1.4496	本期国债...	贴现	--	--	2010-04-16
26	109029.SH	10国债03	150.00	0.50	99.28	1.4496	本期国债...	贴现	--	--	2010-04-16
27	019003.TB	10附息国债03	150.00	0.50	99.28	1.4496	本期国债...	贴现	--	--	2010-04-16
28	100003.TB	10附息国债03	150.00	0.50	99.28	1.4496	本期国债...	贴现	--	--	2010-04-16
29	101003.SH	10附息国债03	150.00	0.50	99.28	1.4496	本期国债...	贴现	--	--	2010-04-16
30	100009.TB	10附息国债09	290.00	20.00	100.00	3.9600	采用多价...	附息	固定利率	1年2次	2010-04-14
31	101009.SH	10附息国债09	290.00	20.00	100.00	3.9600	采用多价...	附息	固定利率	1年2次	2010-04-14
32	020027.SH	10国债01	150.00	0.25	99.69	1.2533	本期国债...	贴现	--	--	2010-04-09

4.2.1.3 到期与利率变动

即将到期债券列表

对即将到期的债券的基本资料进行列示，起到提示的作用。

序号	债券名称	到期日期	债券期限(年)	发行价格	面值	发行费率(%)	票面利率(%)	参考利率(%)	年付息次数	债券性质
1	国家开发银行2005年第八期金融债券	2010-06-01	5.0000	100.00	100.00	0.1000	3.5800	--	1	政策性债
2	国家开发银行2005年第七期金融债券	2010-06-01	5.0000	103.20	--	0.1000	3.5800	--	1	政策性债
3	2007年第五十四期央行票据	2010-06-01	3.0000	100.00	100.00	--	--	3.4300	1	央行票据
4	2007年第五十七期央行票据	2010-06-08	3.0000	100.00	100.00	--	--	3.4300	1	央行票据
5	2000五期国债	2010-06-12	10.0000	100.00	100.00	0.4500	--	2.8580	1	政策性债
6	2007年第六十期央行票据	2010-06-15	3.0000	100.00	100.00	--	--	3.4300	1	央行票据
7	2007年第一期中国民生银行金融债券3年期浮动利率品种	2010-06-22	3.0000	100.00	100.00	0.1500	--	2.8600	1	商业债
8	2007年第六十三期央行票据	2010-06-22	3.0000	100.00	100.00	--	--	3.4900	1	央行票据
9	浦东建设灯项目资产支持受益计划	2010-06-22	4.0000	100.00	100.00	--	--	--	1	资产支持
10	2008年通元第一期个人汽车抵押贷款证券化B	2010-06-26	2.4400	100.00	100.00	--	--	4.7500	1	资产支持
11	国家开发银行2005年第七期金融债券	2010-06-01	5.0000	100.00	100.00	0.1000	--	0.8589	4	政策性债
12	中国农业发展银行2005年第六期金融债券	2010-06-17	5.0000	100.00	100.00	0.1000	--	0.8369	4	政策性债
13	2009年农六师国有资产经营有限责任公司第二期短期融资券	2010-05-26	0.5753	100.00	100.00	--	3.2500	--	--	短期融资
14	2009年重庆市能源投资集团公司第一期短期融资券	2010-05-27	1.0000	100.00	100.00	--	2.2800	--	--	短期融资
15	2010年第十四期中央银行票据	2010-05-28	0.2500	99.85	100.00	--	--	1.4088	--	央行票据
16	2009年西部矿业股份有限公司第一期短期融资券	2010-06-02	1.0000	100.00	100.00	--	2.2800	--	--	短期融资
17	2009年沈阳金山能源股份有限公司第一期短期融资券	2010-06-02	1.0000	100.00	100.00	--	4.3500	--	--	短期融资
18	2009年北京首都公路发展集团有限公司第一期短期融资券	2010-06-03	1.0000	100.00	100.00	--	2.0500	--	--	短期融资
19	2009年厦门钨业股份有限公司第一期短期融资券	2010-06-03	1.0000	100.00	100.00	--	2.6500	--	--	短期融资
20	2009年晋口港务集团有限公司第一期短期融资券	2010-06-03	1.0000	100.00	100.00	--	3.4600	--	--	短期融资
21	2009年中国广东核电集团有限公司第一期短期融资券	2010-06-04	1.0000	100.00	100.00	--	1.7200	--	--	短期融资
22	2009年陕西延长石油(集团)有限责任公司第一期短期融资券	2010-06-04	0.7397	100.00	100.00	--	2.3200	--	--	短期融资
23	2010年第十六期中央银行票据	2010-06-04	0.2500	99.85	100.00	--	--	1.4088	--	央行票据
24	2009年二滩水电开发有限公司第一期短期融资券	2010-06-05	1.0000	100.00	100.00	--	2.3000	--	--	短期融资
25	2009年哈尔滨东安发动机(集团)有限公司第一期短期融资券	2010-06-05	1.0000	100.00	100.00	--	2.8200	--	--	短期融资
26	2009年内蒙古交通铁路(集团)有限责任公司第二期短期融资券	2010-06-06	0.4932	100.00	100.00	--	3.0000	--	--	短期融资
27	2009年华能国际电力股份有限公司第二期短期融资券	2010-06-07	0.7397	100.00	100.00	--	2.3200	--	--	短期融资
28	2009年记账式附息(十九期)国债	2010-06-07	0.7500	98.99	100.00	--	--	1.3627	--	国债
29	2009年天津药业集团有限公司第一期短期融资券	2010-06-08	1.0000	100.00	100.00	--	3.4500	--	--	短期融资
30	2009年天音通信控股股份有限公司第一期短期融资券	2010-06-08	1.0000	100.00	100.00	--	3.4600	--	--	短期融资
31	2009年岳阳纸业股份有限公司第一期短期融资券	2010-06-09	1.0000	100.00	100.00	--	2.6500	--	--	短期融资

国债发行与到期

国债的发行到期统计报表，展示了一定频率（月、年等）内，国债的发行和到期情况，有利于对国家宏观政策的把握，以及对市场基准利率趋势的把握。

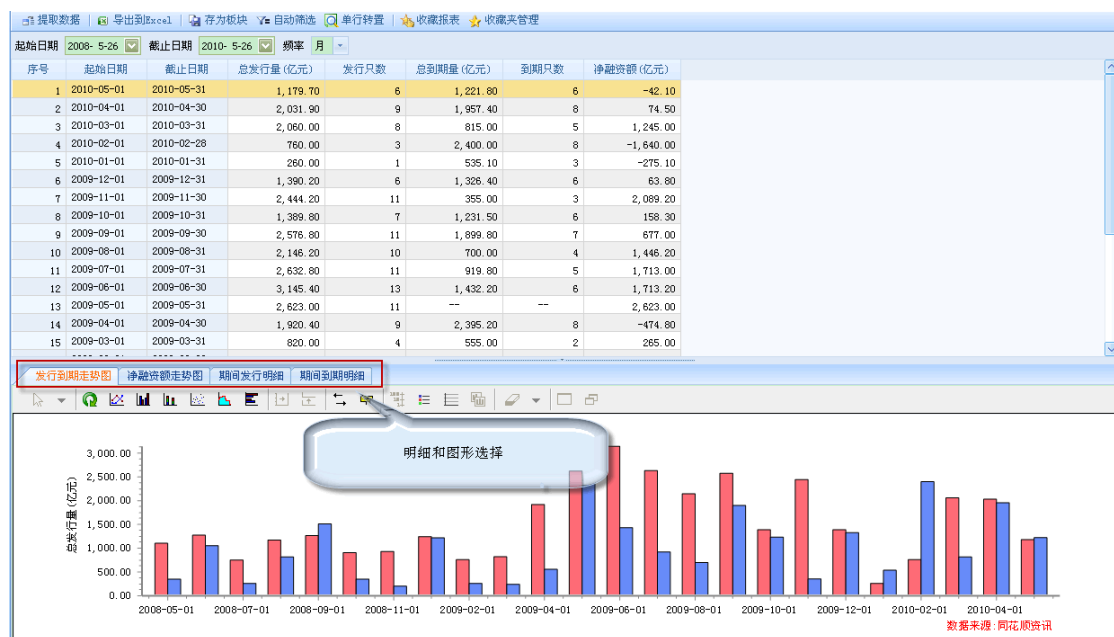

债券派息

利息是债券投资的主要收入，此专题囊括了在一定时期内债券的付息情况。

4.2.1.4 回购相关

此模块主要包括“回购资料一览”和“标准券折算比例”，分别例举了现在市场中存在的所有回购的基本资料以及沪深两市公布的“标准券折算比例”。

4.2.1.5 其他资料

债券特殊条款

此报表摘录了债券的特殊条款的内容和执行期间，有助于对债券整体性质的把握。

浮动利率债券信息

付息债作为一个特殊的债券品种，有一些自身的特性；此专题报表单独整理了浮动利率债券关于基准利率、利差、保底利率等信息，有助于把握整个付息债市场动向。

浮动利率债券信息

付息债作为一个特殊的债券品种，有一些自身的特性；此专题报表单独整理了浮动利率债券关于基准利率、利差、保底利率等信息，有助于把握整个付息债市场动向。

序号	代码	名称	票面利率 (%)	利率说明	基准利率	基准利率代码	基准利率说明
1	058002.IB	05申能债	5.0500	一年定存利率+2.7%	1年期定期存款利率	1Y	△
2	120501.SH	05申能债	5.0500	一年定存利率+2.7%	1年期定期存款利率	1Y	△
3	048016.IB	04京地铁	5.0500	一年定存利率+2.72%	1年期定期存款利率	1Y	△
4	120488.SH	04京地铁	5.0500	一年定存利率+2.72%	1年期定期存款利率	1Y	△
5	048018.IB	04壳矿债	5.1500	一年定存利率+2.65%	1年期定期存款利率	1Y	△
6	048014.IB	04中海债	5.2000	一年定存利率+2.55%	1年期定期存款利率	1Y	△
7	058001.IB	05神华债	5.2500	一年定存利率+2.55%	1年期定期存款利率	1Y	△
8	111028.SZ	05神华债	5.2500	一年定存利率+2.55%	1年期定期存款利率	1Y	△
9	1080033.IB	10常德经投债	6.1000	票面利率以1年期Shibor30日均...	SHIBOR	SHIBOR_1Y(30)	△
10	090603.IB	09中行03	2.8500	一年定存利率+0.6%	1年期定期存款利率	1Y	△
11	090203.IB	09国开03	2.8500	一年定存利率+0.6%	1年期定期存款利率	1Y	△
12	09820699.IB	09中石油USD1	2.0825	6个月美元Libor+0.82%	LIBOR	LIBOR_6M-USD	△
13	05310110.IB	05建元1A	2.8900	7天回购利率平均值+1.1%	7天回购利率平均值	B_1M	△
14	0736013.IB	07兴元1B	4.4000	一年定存利率+2.15%	1年期定期存款利率	1Y	△
15	070213.IB	07国开13	--	票面利率以3个月Shibor5日均...	SHIBOR	SHIBOR_3(5)	△

跨市场债券一览

此专题报表是同一债券的银行间市场以及交易所的交易情况的数据整合，可以用来分析是否存在跨市场套利机会。

序号	债券名称	银行间债券市场				上海证券交易所				
		代码	名称	最近交易日期	最新价	代码	名称	最近交易日期	最新价	代码
1	2005记账式十二期国债	050012.IB	05国债12	2010-05-25	101.97	010512.SH	05国债(12)	2010-05-25	101.49	100512.SZ
2	2005记账式十三期国债	050013.IB	05国债13	2010-05-25	101.20	010513.SH	05国债(13)	2010-05-25	102.90	100513.SZ
3	2005记账式十一期国债	050011.IB	05国债11	2010-05-25	100.27	010511.SH	05国债(11)	2010-05-25	100.30	100511.SZ
4	2006记账式十六期国债	060016.IB	06国债16	2010-05-25	100.69	010616.SH	06国债(16)	2010-05-25	100.00	100616.SZ
5	2006记账式十三期国债	060013.IB	06国债13	2010-05-25	101.74	010613.SH	06国债(13)	2010-05-25	103.00	100613.SZ
6	2006年中国长江三峡工...	068022.IB	06三峡债	2010-05-25	92.41	120605.SH	06三峡债	2010-05-25	87.72	--
7	2007记账式三期国债	070003.IB	07国债03	2010-05-25	104.33	010703.SH	07国债(3)	2010-05-25	100.00	100703.SZ
8	2007记账式十期国债	070010.IB	07国债10	2010-05-25	110.55	010710.SH	07国债(10)	2010-05-25	114.10	100710.SZ
9	2007记账式十一期国债	070011.IB	07国债11	2010-05-25	100.32	019711.SH	07国债11	2010-05-25	100.50	100711.SZ
10	2007记账式一期国债	070001.IB	07国债01	2010-05-25	101.71	010701.SH	07国债(1)	2010-05-25	100.00	100701.SZ
11	2008记账式二十二期国债	080022.IB	08国债22	2010-05-25	100.55	019822.SH	08国债22	2010-05-25	100.00	100822.SZ
12	2008记账式二十六期国债	080026.IB	08国债26	2010-05-25	96.95	019826.SH	08国债26	2010-05-25	100.00	100826.SZ
13	2008记账式二十三期国债	080023.IB	08国债23	2010-05-25	98.79	019823.SH	08国债23	2010-05-25	100.00	100823.SZ
14	2008记账式六期国债	080006.IB	08国债06	2010-05-25	109.80	019806.SH	08国债06	2010-05-25	100.00	100806.SZ
15	2008记账式十八期国债	080018.IB	08国债18	2010-05-25	104.37	019818.SH	08国债18	2010-05-25	104.61	100818.SZ
16	2008记账式十期国债	080010.IB	08国债10	2010-05-25	110.42	019810.SH	08国债10	2010-05-25	100.00	100810.SZ
17	2008记账式十七期国债	080017.IB	08国债17	2010-05-25	103.27	019817.SH	08国债17	2010-05-25	100.00	100817.SZ
18	2008记账式一期国债	080001.IB	08国债01	2010-05-25	106.83	019801.SH	08国债01	2010-05-25	107.06	100801.SZ
19	2008年重庆交通旅游投...	088067.IB	08渝交通债	2010-05-25	105.22	122969.SH	08渝交通	2010-05-25	100.31	--
20	2009记账式三期国债	090003.IB	09国债03	2010-05-25	99.61	019903.SH	09国债03	2010-05-25	100.00	100903.SZ
21	2009年常州市武进城市...	0980105.IB	09武进城投债	2010-05-25	98.87	122954.SH	09武进债	2010-05-25	96.86	--

债券现金流汇总

此专题报表是对于一个时期之内所有债券付息和兑付现金流的汇总表，通过图形能够看出一个周期之内债市现金流的趋势。明细数据的现金流数据可以用来对债券进行定价。

序号	区间起始日期	区间截止日期	现金流合计(亿元)	派息产生的现金流(亿元)	兑付产生的现金流(亿元)
1	2005-05-22	2005-05-28	407.76	7.76	400.00
2	2005-05-29	2005-06-04	304.54	4.54	300.00
3	2005-06-05	2005-06-11	207.91	7.91	200.00
4	2005-06-12	2005-06-18	604.23	49.23	555.00
5	2005-06-19	2005-06-25	877.66	34.66	843.00
6	2005-06-26	2005-07-02	113.14	13.14	100.00
7	2005-07-03	2005-07-09	456.90	6.90	450.00
8	2005-07-10	2005-07-16	679.73	23.73	656.00
9	2005-07-17	2005-07-23	210.86	10.86	200.00
10	2005-07-24	2005-07-30	118.29	18.29	100.00
11	2005-07-31	2005-08-06	291.60	11.60	280.00
12	2005-08-07	2005-08-13	308.94	8.94	300.00
13	2005-08-14	2005-08-20	696.79	416.79	280.00
14	2005-08-21	2005-08-27	471.13	31.13	440.00
15	2005-08-28	2005-09-03	830.10	40.10	790.00

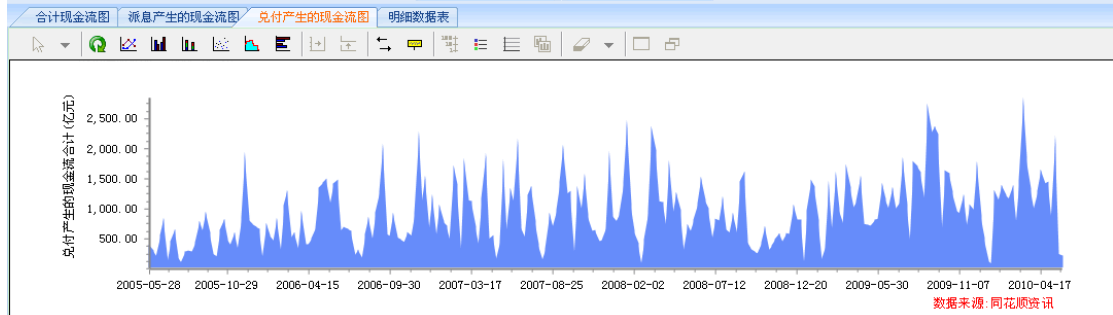

4.2.1.6 债券托管

这一模块包括 11 张从不同角度表现债券托管量的专题报表。

序号	债券类型	本月末(亿元)	本月增加(亿元)	本年增加(亿元)	上年末余额(亿元)
1	政府债券	57,686.79	516.27	275.41	57,411.37
2	记账式国债	53,212.15	119.80	-115.30	53,327.45
3	储蓄国债(凭证式)	0.00	0.00	0.00	0.00
4	储蓄国债(电子式)	2,474.64	396.47	390.71	2,083.93
5	地方政府债	2,000.00	0.00	0.00	2,000.00
6	央行票据	46,016.11	2,210.00	3,690.00	42,326.11
7	金融债券	52,924.26	220.00	1,972.00	50,952.26
8	政策性银行债	46,458.06	220.00	1,959.80	44,498.26
9	国家开发银行	33,825.86	320.00	1,820.00	32,005.86
10	中国进出口银行	4,333.30	-100.00	-50.00	4,383.30
11	中国农业发展银行	8,298.90	0.00	189.80	8,109.10
12	商业银行债券	5,896.20	0.00	12.20	5,884.00
13	特种金融债券	0.00	0.00	0.00	0.00
14	非银行金融机构债券	555.00	0.00	0.00	555.00
15	证券公司债	15.00	0.00	0.00	15.00
16	证券公司短期融资券	0.00	0.00	0.00	0.00
17	企业债券	12,060.67	150.00	1,090.00	10,970.67
18	中央企业债券	7,810.59	100.00	609.00	7,201.59
19	地方企业债券	4,248.08	48.00	479.00	3,769.08
20	集合企业债	2.00	2.00	2.00	0.00
21	短期融资券	5,592.90	505.05	1,031.85	4,561.05
22	资产支持证券	287.84	-22.71	-110.74	398.58
23	中期票据	10,456.00	692.00	1,834.00	8,622.00
24	外国债券	40.00	0.00	0.00	40.00
25	国际机构债券	40.00	0.00	0.00	40.00
26	其他债券	0.00	0.00	0.00	0.00
27	集合票据	18.55	0.00	5.90	12.65
28	合计	185,083.12	4,270.61	9,788.42	175,294.70

4.2.2 一级市场

一级市场模块从债券的发行统计、招投标过程、承销统计等几个方面来展现债券的发行过程。

4.2.2.1 债券发行统计

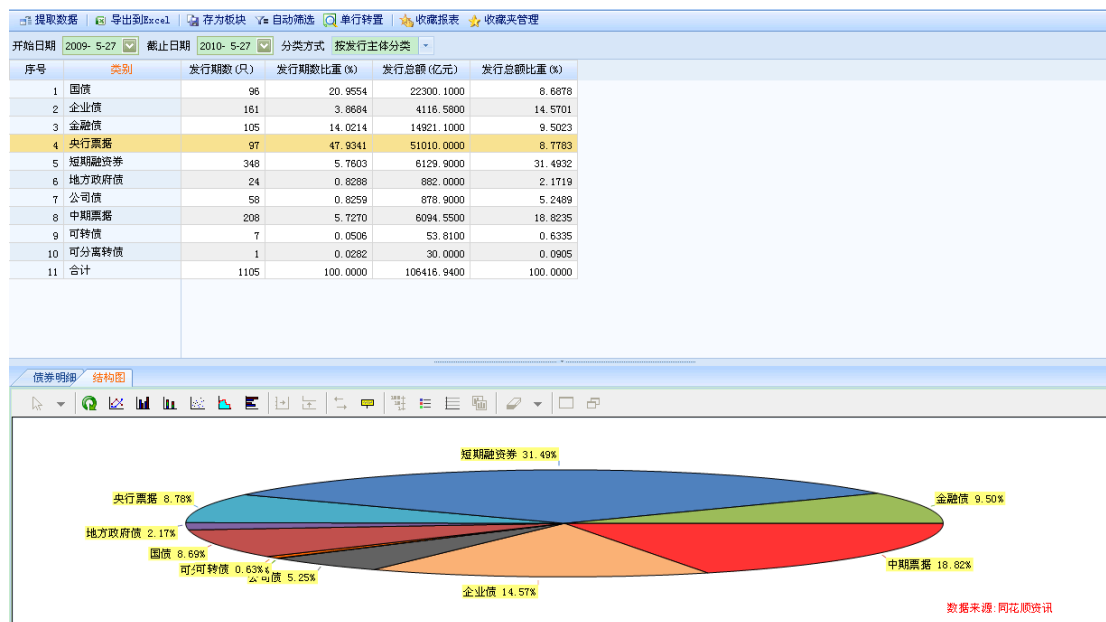

4.2.2.2 央票招投标利率走势

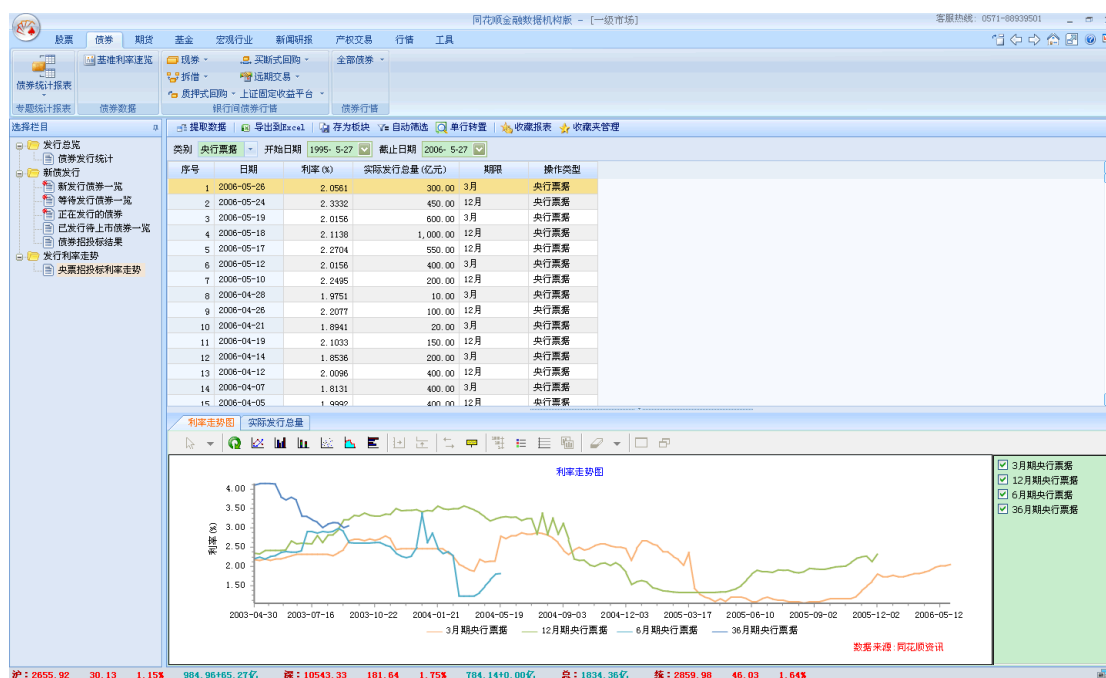

4.2.3 二级市场

“二级市场”模块主要是成交统计报表的整合,包括“银行间市场成交统计”、“每日行情”和“历史行情”三部分;涵盖了各种性质机构的成交统计情况以及不同品种债券以及指数的行情信息。

4.2.3.1 银行间市场成交统计

同花顺金融数据机构版 - [二级市场]

选择栏目: 提取数据 | 导出到Excel | 存为板块 | 自动筛选 | 单行转置 | 收藏报表 | 收藏夹管理

开始日期: 2009-5-27 | 截止日期: 2010-5-27 | 统计频率: 日

序号	日期	交易品种	成交笔数	成交笔数增减	成交额 (亿元)	成交金额增减 (亿元)	加权平均利率 (%)	加权平均利率升降基点 (bp)	可交易券种数	成交券种数
1	2010-05-26	债券	1263	122	2,194.7320	192.7520	--	--	1811	330
2	2010-05-26	买断式回购	33	14	49.5800	24.2300	2.2528	28.2300	1811	30
3	2010-05-26	同业拆借	134	19	547.1800	69.6940	2.2354	34.0900	--	--
4	2010-05-26	质押式回购	770	-53	2,755.4321	-660.0901	2.1495	24.4100	--	--
5	2010-05-25	债券	1141	-227	2,001.9600	-322.2139	--	--	1805	344
6	2010-05-25	买断式回购	115	-1	25.3500	-1.8300	1.9905	0.9700	1805	19
7	2010-05-25	同业拆借	115	-18	477.4860	-252.1940	1.6945	10.5100	--	--
8	2010-05-25	质押式回购	823	86	3,415.5221	-125.5464	1.9054	9.8600	--	--
9	2010-05-24	债券	1368	-317	2,324.1930	-1,059.7010	--	--	1805	321
10	2010-05-24	买断式回购	20	-6	27.1800	-19.6700	1.9807	12.7100	1805	19
11	2010-05-24	同业拆借	133	-19	729.8600	6.9800	1.7933	11.5200	--	--
12	2010-05-24	质押式回购	737	-41	3,541.0685	-590.2366	1.8069	8.6000	--	--
13	2010-05-21	债券	1665	452	3,983.8940	848.2560	--	--	1801	320
14	2010-05-21	买断式回购	26	-10	46.8500	-53.7500	1.8537	22.7100	1801	25
15	2010-05-21	同业拆借	152	-26	722.7000	-375.7500	1.6762	10.0300	--	--
16	2010-05-21	质押式回购	778	113	4,101.3050	177.7145	1.7188	12.5700	--	--
17	2010-05-20	债券	1233	-310	2,535.6300	-295.5200	--	--	1791	337
18	2010-05-20	买断式回购	36	-18	100.6000	-73.1500	1.6265	1.3300	1791	32
19	2010-05-20	同业拆借	178	12	1,098.4500	-340.0300	1.5759	-0.5900	--	--
20	2010-05-20	质押式回购	665	71	3,923.5905	136.6306	1.5932	0.6600	--	--
21	2010-05-19	债券	1543	255	2,831.1600	194.7760	--	--	1792	355
22	2010-05-19	买断式回购	54	-15	173.7500	-23.8800	1.6132	-0.4100	1792	47
23	2010-05-19	同业拆借	166	-3	1,438.4800	200.9140	1.5818	0.2300	--	--
24	2010-05-19	质押式回购	594	2	3,786.9599	257.8230	1.5865	-0.0700	--	--
25	2010-05-18	债券	1288	221	2,636.3840	184.4540	--	--	1791	333
26	2010-05-18	买断式回购	69	4	197.6300	-14.3200	1.6174	-0.7400	1791	61
27	2010-05-18	同业拆借	169	8	1,237.5660	20.5060	1.5795	0.0400	--	--
28	2010-05-18	质押式回购	592	10	3,529.1369	-286.3879	1.5873	0.5100	--	--
29	2010-05-17	债券	1067	-86	2,471.9300	-116.0000	--	--	1787	294
30	2010-05-17	买断式回购	65	-11	211.9500	-18.6500	1.6247	4.0900	1787	57
31	2010-05-17	同业拆借	161	3	1,217.0600	236.9600	1.5791	4.0400	--	--

沪: 2655.92 30.13 1.15% 984.96+65.27亿 深: 10543.33 181.64 1.75% 784.14+0.00亿 总: 1834.36亿 统: 2859.98 46.03 1.64%

4.2.3.2 每日行情

同花顺金融数据机构版 - [二级市场]

选择栏目: 提取数据 | 导出到Excel | 存为板块 | 自动筛选 | 单行转置 | 收藏报表 | 收藏夹管理

年度: 2009 | 月份: 03月

序号	起始日期	截至日期	参考利率	期限 (月)	固定利率 (%)	名义本金总额 (万元)
1	2009-03-01	2009-03-31	1W Shibo	3	1.000	60,000.0000
2	2009-03-01	2009-03-31	1W Shibo	6	1.050	30,000.0000
3	2009-03-01	2009-03-31	3M Shibo	12	1.380	180,000.0000
4	2009-03-01	2009-03-31	3M Shibo	24	1.650	110,000.0000
5	2009-03-01	2009-03-31	3M Shibo	48	2.550	10,000.0000
6	2009-03-01	2009-03-31	3M Shibo	6	1.250	40,000.0000
7	2009-03-01	2009-03-31	3M Shibo	60	2.700	45,000.0000
8	2009-03-01	2009-03-31	3M Shibo	36	2.040	45,000.0000
9	2009-03-01	2009-03-31	FR007	36	1.690	654,000.0000
10	2009-03-01	2009-03-31	FR007	3	0.950	6,000.0000
11	2009-03-01	2009-03-31	FR007	48	1.970	266,100.0000
12	2009-03-01	2009-03-31	FR007	24	1.380	591,728.0000
13	2009-03-01	2009-03-31	FR007	12	1.130	620,000.0000
14	2009-03-01	2009-03-31	FR007	60	2.190	221,500.0000
15	2009-03-01	2009-03-31	FR007	84	2.640	15,000.0000
16	2009-03-01	2009-03-31	FR007	9	1.060	90,000.0000
17	2009-03-01	2009-03-31	O/N Shibo	0	0.820	610,000.0000
18	2009-03-01	2009-03-31	O/N Shibo	0	0.810	100,000.0000
19	2009-03-01	2009-03-31	一年定存	36	2.310	5,000.0000
20	2009-03-01	2009-03-31	一年定存	60	2.650	23,000.0000

沪: 2655.92 30.13 1.15% 984.96+65.27亿 深: 10543.33 181.64 1.75% 784.14+0.00亿 总: 1834.36亿 统: 2859.98 46.03

4.2.3.4 历史行情

序号	代码	名称	远期期限品种	交易日期	券面总额(万元)	加权均价	加权收益率(%)	收盘净价	收盘收益率(%)	债券类型
1	090301.IB	09沪电力MTN1	FFD1M	2009-12-16	15,000.0000	96.6007	4.9664	96.6007	4.9664	中期票据
2	090204B.IB	09皖交投MTN1	FFD1M	2009-12-18	15,000.0000	96.9909	3.5079	96.9909	3.5079	中期票据
3	090902.IB	09皖现国债02	FFD000T	2009-12-18	20,000.0000	99.2724	1.8119	99.2724	1.8119	国债
4	080221.IB	08国开21	FFD000T	2009-12-22	100,000.0000	99.6829	2.3788	99.6829	2.3788	政策性金融债
5	080806.IB	08晋建投债	FFD1M	2009-12-22	16,000.0000	105.2538	4.8756	105.2538	4.8756	企业债
6	080847.IB	08二重债	FFD1M	2009-12-22	13,000.0000	102.1142	5.9477	102.1142	5.9477	企业债
7	080314.IB	08进出14	FFD000T	2009-12-23	200,000.0000	95.7573	3.1909	95.7573	3.1909	政策性金融债
8	090904.IB	09鲁黄金债	FFD0014	2009-12-23	5,000.0000	97.9643	5.1228	97.9643	5.1228	企业债
9	0902121.IB	09国安集MTN1	FFD000T	2009-12-23	11,000.0000	99.4490	4.4079	99.4490	4.4079	中期票据
10	0902121.IB	09国安集MTN1	FFD0014	2009-12-23	11,000.0000	99.4003	4.4202	99.4003	4.4202	中期票据
11	0902133.IB	09鲁健MTN2	FFD0014	2009-12-23	10,000.0000	99.8992	3.8495	99.8992	3.8495	中期票据
12	0802037.IB	08中建MTN2	FFD0014	2009-12-24	10,000.0000	98.5962	4.2913	98.5962	4.2913	中期票据
13	09080117.IB	09合邦建投债	FFD0014	2009-12-24	24,000.0000	98.8264	5.3319	98.8264	5.3319	企业债
14	0902027.IB	09华电超MTN1	FFD1M	2009-12-18	18,000.0000	98.8980	3.9173	98.8980	3.9173	中期票据
15	080314.IB	08进出14	FFD000T	2009-12-16	200,000.0000	95.7679	3.1828	95.7679	3.1828	政策性金融债
16	090843.IB	09盐国债债	FFD0021	2009-12-16	4,000.0000	97.9775	7.5697	97.9775	7.5697	企业债
17	0902075.IB	09宝钢MTN1	FFD000T	2009-12-16	20,000.0000	99.1933	3.0062	99.1933	3.0062	中期票据
18	0302130.IB	03国开13	FFD000T	2009-12-17	20,000.0000	102.2801	3.3808	102.2801	3.3808	政策性金融债
19	0302130.IB	03国开13	FFD000T	2009-12-18	20,000.0000	102.2402	3.3921	102.2402	3.3921	政策性金融债
20	0302130.IB	03国开13	FFD000T	2009-12-21	200,000.0000	102.8322	3.2159	102.8322	3.2159	政策性金融债
21	080213.IB	08国开13	FFD000T	2009-12-18	186,000.0000	106.3672	3.0648	106.3672	3.0648	政策性金融债
22	090307.IB	09进出07	FFD000T	2009-12-21	180,000.0000	101.0694	2.6065	101.0694	2.6065	政策性金融债
23	090411.IB	09宏莱11	FFD000T	2009-12-17	20,000.0000	100.1500	2.0057	100.1500	2.0057	政策性金融债
24	090802.IB	09余城建债	FFD1M	2009-12-18	17,000.0000	97.2963	5.7980	97.2963	5.7980	企业债
25	0908030.IB	09伊城建投	FFD1M	2009-12-17	5,000.0000	101.4649	6.7176	101.4649	6.7176	企业债
26	090802.IB	09昆明建投债	FFD1M	2009-12-17	10,000.0000	97.9168	6.3693	97.9168	6.3693	企业债
27	080210.IB	08国开10	FFD000T	2010-01-04	100,000.0000	105.6684	3.1524	105.6684	3.1524	政策性金融债
28	080213.IB	08国开13	FFD000T	2010-01-04	186,000.0000	106.2150	3.0860	106.2150	3.0860	政策性金融债
29	090307.IB	09进出07	FFD000T	2010-01-04	180,000.0000	101.0230	2.6168	101.0230	2.6168	政策性金融债
30	090208.IB	09国开08	FFD000T	2010-01-04	100,000.0000	99.7515	2.9298	99.7515	2.9298	政策性金融债
31	080223.IB	08国债23	FFD000T	2010-01-11	24,000.0000	100.0000	3.6197	100.0000	3.6197	国债

4.2.4 信用债研究

信用债是不以公司任何资产作为担保的债券，有一定的特殊性，该板块的专题报表主要包括信用债的基本资料、发行统计、信用分析、特殊条款以及发行人的财务状况统计。通过对这些信息的分析，可以大致评价出一个债券的信用状况以及变化趋势。

比较有信用债特色的两个模块是信用评级模块和基本财务数据模块。

4.2.4.1 发债公司信用评级

包含债券评级、主体评级以及历史发债的数据。

序号	公司名称	发布日期	评级类型	信用评级	评估机构	评级说明	公司发债一览
1	首钢总公司	2007-12-28	短期信用评级	A-1	联合资信评...	A	A
2	首钢总公司	2009-12-14	长期信用评级	AAA	大公国际资...	A	A
3	国家电网公司	2007-06-25	长期信用评级	AAA	大公国际资...	A	A
4	国家电网公司	2009-06-29	长期信用评级	AAA	中诚信国际...	A	A
5	国家电网公司	2009-11-04	长期信用评级	AAA	联合资信评...	A	A
6	国家电网公司	2009-12-14	长期信用评级	AAA	大公国际资...	A	A
7	巨化集团公司	2009-09-16	长期信用评级	AA	中诚信国际...	A	A
8	巨化集团公司	2009-09-16	长期信用评级	AAA	中诚信国际...	A	A
9	上海久事公司	2009-02-20	长期信用评级	AAA	上海新世纪...	A	A
10	上海久事公司	2009-12-04	长期信用评级	AAA	上海新世纪...	A	A
11	中国铝业公司	2008-05-22	长期信用评级	AAA	中诚信国际...	A	A
12	中国铝业公司	2009-07-22	长期信用评级	AAA	中诚信国际...	A	A
13	华侨城集团公司	2010-01-26	长期信用评级	AAA	联合资信评...	A	A
14	潍坊市投资公司	2009-02-26	长期信用评级	AA	联合资信评...	A	A
15	中国华润总公司	2009-06-18	长期信用评级	AAA	联合资信评...	A	A
16	中国盐业总公司	2008-11-28	长期信用评级	AA	大公国际资...	A	A
17	中国盐业总公司	2008-11-28	短期信用评级	A-1	大公国际资...	A	A
18	中国盐业总公司	2009-09-09	长期信用评级	AA	中诚信国际...	A	A
19	中国盐业总公司	2009-09-09	长期信用评级	AAA	中诚信国际...	A	A
20	鞍钢股份有限公司	2010-01-04	长期信用评级	AAA	中诚信国际...	A	A
21	鞍山钢铁集团公司	2009-06-19	长期信用评级	AAA	中诚信国际...	A	A
22	广东物资集团公司	2008-04-10	短期信用评级	A-1	联合资信评...	A	A
23	国家开发投资公司	2009-09-28	短期信用评级	A-1	中诚信国际...	A	A
24	国家开发投资公司	2009-09-28	长期信用评级	AAA	中诚信国际...	A	A
25	海航集团有限公司	2009-07-31	长期信用评级	AA	上海新世纪...	A	A
26	华润股份有限公司	2009-09-10	短期信用评级	A-1	联合资信评...	A	A
27	华润股份有限公司	2009-09-10	长期信用评级	AAA	联合资信评...	A	A
28	济钢集团有限公司	2009-03-10	长期信用评级	AA	大公国际资...	A	A
29	济钢集团有限公司	2009-03-10	短期信用评级	A-1	大公国际资...	A	A
30	江苏华西集团公司	2008-06-06	短期信用评级	A-1	联合资信评...	A	A
31	江苏华西集团公司	2008-12-26	长期信用评级	AA	上海新世纪...	A	A
32	金川集团有限公司	2008-06-05	短期信用评级	A-1	大公国际资...	A	A

4.2.4.2 基本财务数据

对于发债主体基本财务指标的分析，可以了解投资该债券的信用风险；从债务覆盖和营运能力等指标可以分析出该债券的偿还能力及趋势。

序号	代码	名称	主营业务收入	营业利润	利润总额	净利润	流动资产	长期投资	固定资产	资产总计	流动负债
1	0981139.IB	09冀水泥CF02	937,728,816.59	135,753,938.89	280,436,632.57	164,437,546.74	421,662,878.71	161,099,992.50	128,200,828.16	811,321,948.83	615,290,507.37
2	0881035.IB	08津能源CF01	380,870,057.77	294,861,941.51	631,292,750.31	562,293,667.73	391,657.64	890,553,155.31	523,036,752.96	249,636,663.72	694,687,331.67
3	1081105.IB	10沪大众CF02	415,501,664.38	337,872,535.07	373,486,838.36	309,447,235.62	167,298,308.68	150,093,379.06	659,762,907.59	141,413,263.72	813,978,537.32
4	0881228.IB	08圣恒CF02	209,583,011.36	53,897,480.97	61,831,677.78	61,834,673.08	616,276,556.65	85,146,937.71	654,609,597.31	889,469,900.55	491,046,124.46
5	0781215.IB	07彤杉CF01	131,921,521.29	92,385,074.70	127,275,736.68	104,565,466.25	212,395,144.72	530,598,410.91	947,050,239.31	483,174,943.08	963,695,304.82
6	0781130.IB	07鲁泰CF01	936,219,837.13	862,315,863.30	880,099,801.43	803,736,257.96	305,402,491.19	160,000,000.00	820,298,059.46	303,066,859.60	610,001,180.09
7	0781239.IB	07沪电气CF02	790,394,000.00	919,719,000.00	338,156,000.00	330,822,000.00	072,885,000.00	920,117,000.00	341,653,000.00	828,000.00	490,400,000.00
8	0881091.IB	08西矿CF01	886,505,391.00	770,106,516.00	812,856,418.00	824,377,860.00	415,162,058.00	408,483,115.00	823,337,674.00	1,078,298,826.00	183,119,352.00
9	0781145.IB	07太阳CF02	960,730,497.54	707,832,629.65	644,385,628.65	591,204,395.68	828,263,368.97	427,184,618.76	906,939,884.16	1,078,298,826.00	829,980,987.97
10	0881160.IB	08中核CF01	1,033,700,416.11	1,199,052,128.60	2,068,691,141.23	1,997,969,486.09	438,465,942.69	141,946,842.67	822,341,693.77	4,227,272,741.78	1,024,013,852.41
11	0881184.IB	08中油CF02	275,000,000.00	765,000,000.00	767,000,000.00	378,000,000.00	713,000,000.00	582,000,000.00	473,000,000.00	742,000,000.00	553,000,000.00
12	1081120.IB	10晋三维CF01	269,967,917.10	-12,550,373.65	28,008,039.84	10,424,781.93	938,239,315.01	10,080,000.00	619,211,805.97	614,432,501.12	819,131,068.70
13	0881162.IB	08安理CF01	686,306,652.71	291,495,128.62	310,462,408.96	299,308,870.84	680,080,358.47	--	491,950,156.77	340,728,232.59	127,836,817.21
14	0881161.IB	08长电CF02	615,033,923.14	628,591,017.65	697,826,674.29	619,012,404.13	857,482,347.69	393,659,843.78	502,388,037.78	860,785,499.55	226,206,470.63
15	0581073.IB	05嘉洲CF01	601,283,536.08	833,426,092.70	665,937,380.66	442,198,700.35	822,503,669.03	405,079,333.14	633,880,305.34	614,513,392.55	508,314,007.72
16	0881145.IB	08天力CF01	992,845,337.10	1,391,138,934.47	399,099,576.60	323,634,018.65	641,359,703.75	448,400,314.22	139,265,310.51	1,025,330,514.76	611,213,823.57
17	0781009.IB	07中铁建CF01	520,769,000.00	1,131,531,000.00	307,399,000.00	731,705,000.00	908,796,000.00	160,824,000.00	869,486,000.00	990,257,000.00	595,294,000.00
18	0881084.IB	08黔东CF01	252,100,337.51	449,029,578.75	632,464,449.33	335,308,068.42	276,122,360.49	111,638,541.23	502,012,381.86	711,197,079.53	865,558,493.64
19	1081150.IB	10厦国旅CF01	161,104,152.64	780,964,785.37	815,353,287.97	630,921,802.08	741,125,881.64	512,646,082.87	155,977,307.78	478,858,482.36	613,794,184.36
20	0881183.IB	08首创CF01	637,920,577.25	380,140,048.00	859,884,320.41	515,947,894.40	502,428,322.94	049,823,382.11	565,387,182.47	645,183,012.07	868,904,228.83
21	0581023.IB	05鄂旅CF01	117,468,879.00	516,745,029.00	741,447,443.00	667,464,194.00	066,825,505.00	874,216,888.00	176,150,206.00	618,919,288.00	083,688,179.00
22	0781151.IB	07中铁建CF02	520,769,000.00	1,131,531,000.00	307,399,000.00	731,705,000.00	908,796,000.00	160,824,000.00	869,486,000.00	990,257,000.00	595,294,000.00
23	0881200.IB	08耀达CF01	163,803,356.68	-86,445,512.35	192,706,445.82	219,215,415.53	168,259,776.52	1,078,230.62	552,635,296.96	772,969,965.06	594,453,046.06
24	098004.OB	09中债证CF01	006,522,161.88	280,382,505.67	301,991,800.50	188,120.02	--	436,499,079.23	846,146,711.49	807,443,965.64	--
25	0881148.IB	08国航CF01	695,369,000.00	213,219,000.00	314,660,000.00	314,660,000.00	978,288,000.00	176,764,000.00	236,575,000.00	147,527,000.00	163,207,000.00
26	0881129.IB	08宝钢CF01	164,275,465.14	489,689,110.67	469,265,650.58	440,204,401.34	683,706,059.58	518,011,334.52	162,458,347.83	479,703,318.16	221,806,206.49
27	0581002.IB	05鲁能电CF02	634,230,672.00	833,426,534.00	049,635,488.00	383,143,889.00	994,825,516.00	550,488,199.00	766,695,177.00	197,126,654.00	269,473,857.00
28	0881176.IB	08复星CF01	872,256,326.96	212,031,695.64	284,656,429.22	264,272,462.82	306,924,951.04	127,119,912.35	937,705,427.72	527,145,937.29	498,340,848.93
29	0781097.IB	07长电CF02	615,033,923.14	628,591,017.65	697,826,674.29	619,012,404.13	857,482,347.69	393,659,843.78	502,388,037.78	860,785,499.55	226,206,470.63
30	0981128.IB	09津创业CF01	258,793,000.00	342,777,000.00	337,721,000.00	348,487,000.00	365,738,000.00	44,135,000.00	960,394,000.00	136,648,000.00	284,115,000.00

4.2.5 可转债研究

可转债作为一种含权债券，自身具备一些特性，在发行、计息、特殊条款、价值分析方面都有一些独有的指标。本专题从这些业务入手制作专题报表，每一张反映可转债在一个方面的特性。

4.2.5.1 发行信息

包含预案、发行、发行结果和申购者名单四张专题报表。

序号	代码	名称	公司代码	上市日期	起息日期	到期日期	转股起始日	初始转股价	最新转股价	利率说明	赎回条款	回售条款	特别向下
1	110008.SH	王祥转债	600859.SH	2009-10-30	2009-10-19	2015-10-19	2009-10-19	39.9600	33.96	△	△	△	△
2	110007.SH	博汇转债	600966.SH	2009-10-16	2009-09-23	2014-09-23	2009-09-23	10.9400	10.34	△	△	△	△
3	125969.SZ	安泰转债	000969.SZ	2009-10-12	2009-09-16	2015-09-16	2009-09-16	22.3000	12.33	△	△	△	△
4	110006.SH	龙盛转债	600352.SH	2009-09-25	2009-09-14	2014-09-14	2009-09-14	8.8000	6.80	△	△	△	△
5	110005.SH	西泽转债	600956.SH	2009-09-21	2009-09-03	2014-09-03	2009-09-03	14.5500	14.55	△	△	△	△
6	110004.SH	理工转债	600815.SH	2009-09-11	2009-08-28	2014-08-28	2009-08-28	7.5000	7.50	△	△	△	△

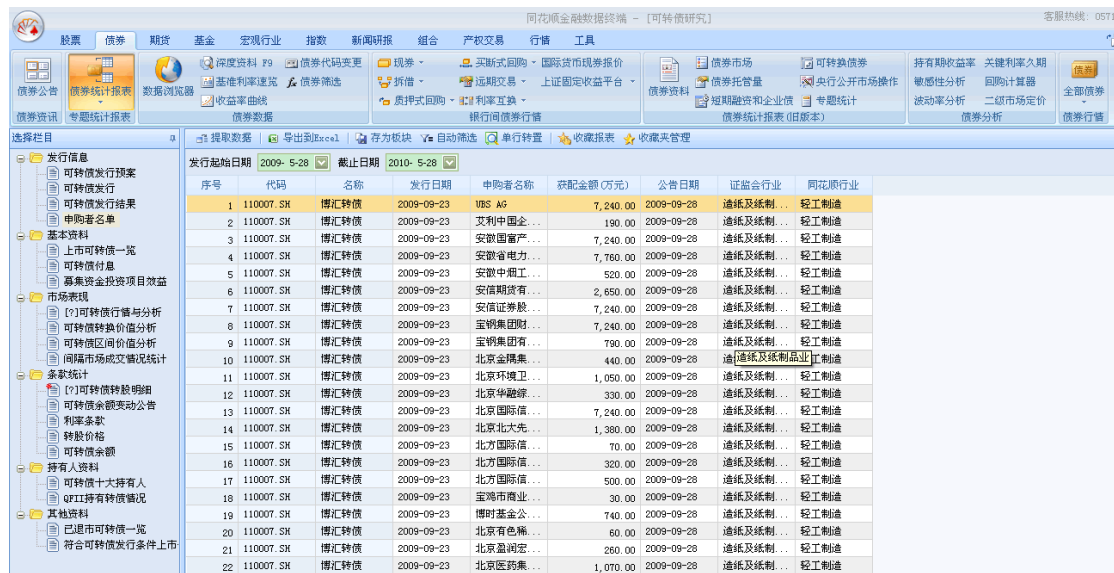

序号	代码	名称	发行日期	申购者名称	获配金额(万元)	公告日期	证监会行业	同花顺行业
1	110007.SH	博汇转债	2009-09-23	UBS AG	7,240.00	2009-09-28	造纸及纸制...	轻工制造
2	110007.SH	博汇转债	2009-09-23	艾利中国企...	190.00	2009-09-28	造纸及纸制...	轻工制造
3	110007.SH	博汇转债	2009-09-23	安徽国富产...	7,240.00	2009-09-28	造纸及纸制...	轻工制造
4	110007.SH	博汇转债	2009-09-23	安徽省电力...	7,760.00	2009-09-28	造纸及纸制...	轻工制造
5	110007.SH	博汇转债	2009-09-23	安徽中钢工...	520.00	2009-09-28	造纸及纸制...	轻工制造
6	110007.SH	博汇转债	2009-09-23	安信期货有...	2,650.00	2009-09-28	造纸及纸制...	轻工制造
7	110007.SH	博汇转债	2009-09-23	安信证券股...	7,240.00	2009-09-28	造纸及纸制...	轻工制造
8	110007.SH	博汇转债	2009-09-23	宝钢集团附...	7,240.00	2009-09-28	造纸及纸制...	轻工制造
9	110007.SH	博汇转债	2009-09-23	宝钢集团有...	790.00	2009-09-28	造纸及纸制...	轻工制造
10	110007.SH	博汇转债	2009-09-23	北京金隅集...	440.00	2009-09-28	造纸及纸制...	轻工制造
11	110007.SH	博汇转债	2009-09-23	北京环境卫...	1,050.00	2009-09-28	造纸及纸制...	轻工制造
12	110007.SH	博汇转债	2009-09-23	北京华融综...	330.00	2009-09-28	造纸及纸制...	轻工制造
13	110007.SH	博汇转债	2009-09-23	北京国际信...	7,240.00	2009-09-28	造纸及纸制...	轻工制造
14	110007.SH	博汇转债	2009-09-23	北京北大先...	1,380.00	2009-09-28	造纸及纸制...	轻工制造
15	110007.SH	博汇转债	2009-09-23	北方国际信...	70.00	2009-09-28	造纸及纸制...	轻工制造
16	110007.SH	博汇转债	2009-09-23	北方国际信...	320.00	2009-09-28	造纸及纸制...	轻工制造
17	110007.SH	博汇转债	2009-09-23	北方国际信...	500.00	2009-09-28	造纸及纸制...	轻工制造
18	110007.SH	博汇转债	2009-09-23	宝鸡市商业...	30.00	2009-09-28	造纸及纸制...	轻工制造
19	110007.SH	博汇转债	2009-09-23	博时基金公...	740.00	2009-09-28	造纸及纸制...	轻工制造
20	110007.SH	博汇转债	2009-09-23	北京有色金...	60.00	2009-09-28	造纸及纸制...	轻工制造
21	110007.SH	博汇转债	2009-09-23	北京盈润空...	260.00	2009-09-28	造纸及纸制...	轻工制造
22	110007.SH	博汇转债	2009-09-23	北京医药集...	1,070.00	2009-09-28	造纸及纸制...	轻工制造

4.2.5.2 基本资料

包含上市可转债一览、可转债浮息以及募投项目效益三张报表。

4.2.5.3 市场表现

此模块包含可转债行情与分析，可转债的转换价值分析、区间价值分析（可转债市场和

正股市场的比较分析) 以及间隔市场的成交统计报表四部分。

同花顺金融数据终端 - [可转债研究]

股票 债券 期货 基金 宏观行业 指数 新闻研报 组合 产权交易 行情 工具

深度资料 F9 债券代码变更 现券 买断式回购 国际货币现券报价 债券市场 可转债债券 持有期收益率 关键利率久期 债券公告 债券统计报表 数据浏览器 基准利率速览 债券筛选 拆借 远期交易 上证固定收益平台 债券托管量 央行公开市场操作 回购计算器 债券资讯 专题统计报表 债券数据 银行间债券行情 债券资料 短期融资和企业债 专题统计 波动率分析 二级市场定价 全部债券 债券行情

选择栏目 提取数据 导出到Excel 存为板块 自动筛选 单行转置 收藏报表 收藏夹管理

发行信息

序号	代码	名称	转股价格	可转债价格	转换价值	转换贴水	转换贴水率 (%)	股票价格	转换平价	股票简称	股票代码	交易日期	证监会行业
1	128002.SZ	万科转债	3.95	95.70	208.17	-112.47	-0.54	7.39	3.40	万科A	000002.SZ	2010-05-21	房地产
2	110079.SH	耀星转债	10.95	117.57	70.24	47.33	0.67	7.41	12.40	耀星转债	600079.SH	2010-05-21	化学原料
3	112560.SZ	银业转债	21.43	120.25	83.95	36.30	0.43	17.99	25.77	银业转债	000960.SZ	2010-05-21	有色金属
4	112570.SZ	康桥转债	9.36	110.79	45.41	65.38	1.44	4.25	10.37	河北钢铁	000709.SZ	2010-05-21	有色金属
5	111003.SH	新钢转债	8.18	115.03	71.94	43.09	0.60	5.87	9.39	新钢转债	600762.SH	2010-05-21	金属制品
6	111004.SH	厦工转债	7.50	109.25	107.33	21.92	0.20	8.05	8.69	厦工转债	600815.SH	2010-05-21	专用设备
7	112569.SZ	安泰转债	12.33	159.00	159.04	-0.04	-0.00	19.61	19.60	安泰转债	600969.SZ	2010-05-21	其他制造
8	111007.SH	博汇转债	10.34	117.50	72.44	45.06	0.62	7.49	12.15	博汇转债	600966.SH	2010-05-21	造纸及纸
9	111009.SH	王府转债	--	129.24	108.08	23.28	0.22	35.60	43.41	王府井	600859.SH	2010-05-21	零售业
10	128007.SH	07日顺债	33.56	91.00	--	--	--	6.02	--	日顺通	600017.SH	2010-05-21	港口业
11	128008.SH	08上汽债	--	90.23	--	--	--	16.63	--	上汽汽车	600104.SH	2010-05-21	交通运输
12	128015.SH	09康美债	--	85.88	--	--	--	13.46	--	康美药业	600518.SH	2010-05-21	医药制造
13	128012.SH	08上港债	--	96.72	--	--	--	4.23	--	上港集团	600018.SH	2010-05-21	水运辅助
14	128011.SH	08石化债	--	90.55	--	--	--	8.79	--	中国石化	600028.SH	2010-05-21	石油和天
15	128006.SH	07招商债	--	91.28	--	--	--	5.08	--	招商局	600548.SH	2010-05-21	交通运输

同花顺金融数据终端 - [可转债研究]

股票 债券 期货 基金 宏观行业 指数 新闻研报 组合 产权交易 行情 工具

深度资料 F9 债券代码变更 现券 买断式回购 国际货币现券报价 债券市场 可转债债券 持有期收益率 关键利率久期 债券公告 债券统计报表 数据浏览器 基准利率速览 债券筛选 拆借 远期交易 上证固定收益平台 债券托管量 央行公开市场操作 回购计算器 债券资讯 专题统计报表 债券数据 银行间债券行情 债券资料 短期融资和企业债 专题统计 波动率分析 二级市场定价 全部债券 债券行情

选择栏目 提取数据 导出到Excel 存为板块 自动筛选 单行转置 收藏报表 收藏夹管理

发行信息

开始日期 2009-5-28 截止日期 2010-5-28 时间段 月

序号	区间	转债市场		正股市场	
		成交额 (万元)	成交量 (万张)	成交额 (万元)	成交量 (万股)
1	2010-05-01 - 2010-05-31	263,360.0536	86,555.5500	2,730,815.2113	241,753.6936
2	2010-04-01 - 2010-04-30	288,726.1284	82,309.9300	3,895,049.3813	321,647.6346
3	2010-03-01 - 2010-03-31	248,162.1536	88,983.0900	3,231,178.2801	305,874.2011
4	2010-02-01 - 2010-02-28	205,432.8439	76,338.3700	2,163,238.5110	214,111.8225
5	2010-01-01 - 2010-01-31	402,582.9603	108,123.9800	4,888,499.5617	427,414.9509
6	2009-12-01 - 2009-12-31	318,198.3429	70,261.3000	5,115,377.4803	440,985.1850
7	2009-11-01 - 2009-11-30	514,027.3707	124,221.6000	9,050,250.1633	766,879.7935
8	2009-10-01 - 2009-10-31	485,722.6760	135,005.5700	6,342,001.0045	518,393.1087
9	2009-09-01 - 2009-09-30	541,504.6549	121,365.1300	7,503,790.3785	690,133.8777
10	2009-08-01 - 2009-08-31	685,521.3454	196,811.9400	0,755,266.3069	911,663.8159
11	2009-07-01 - 2009-07-31	574,702.8700	166,955.6400	4,253,789.6575	1,180,762.2812
12	2009-06-01 - 2009-06-30	417,831.8185	145,263.1800	0,943,536.9156	957,758.6889

4.2.5.4 条款统计

可转债作为一种含权债券，在条款设置上也比一般债券更加复杂。条款统计模块包含转股明细、转债余额变动、利率条款、转股价格以及转债余额五张报表。

同花顺金融数据终端 - [可转债研究] 客服热线: 0571-88939501

股票 债券 期货 基金 宏观行业 指数 新闻研报 组合 产权交易 行情 工具

债券市场 可转债债券 持有期收益率 关键利率久期
 债券托管量 敏感性分析 回购计算器
 央行公开市场操作 波动率分析 二级市场定价
 债券资料 短期融资和企业债 专题统计 债券分析 债券行情

提取数据 导出到Excel 存为模板 自动筛选 单行转置 收藏报表 收藏表管理

选择栏目

- 发行信息
 - 可转债发行预案
 - 可转债发行
 - 可转债发行结果
 - 申购者名单
- 基本资料
 - 上市可转债一览
 - 可转债付息
 - 募集资金投资项目效益
- 市场表现
 - 可转债行情与分析
 - 可转债转股价值分析
 - 可转债区间价值分析
 - 可转债成交情况统计
- 条款统计
 - 可转债转股明细
 - 可转债余额变动公告
 - 利率条款
 - 转股价格
 - 可转债余额
- 持有人资料
 - 可转债十大持有人
 - 可转债持有转债情况
- 其他资料
 - 已退市可转债一览
 - 符合可转债发行条件上市

序号	代码	名称	第一年利率	第二年利率	第三年利率	第四年利率	第五年利率	补偿利率 (%)	是否退市	利率说明	证监会行业	同花顺行业
1	125302.SZ	茂炼转债	1.30	1.60	1.90	2.20	2.50	--	是	△	原油加工业	--
2	125969.SZ	安泰转债	1.00	1.20	1.40	1.60	1.80	2.17	否	△	其他制造业	有色金属
3	126002.SZ	万科转债	1.00	1.38	1.75	2.13	2.50	--	是	△	房地产开发	房地产
4	125002.SZ	万科转债	1.50	1.50	1.50	1.50	1.50	--	是	△	房地产开发	房地产
5	125009.SZ	宝安转债	3.00	3.00	3.00	--	--	--	是	△	综合类	房地产
6	125024.SZ	招商转债	1.00	1.40	1.80	2.20	2.60	--	否	△	房地产开发	房地产
7	115003.SZ	中兴债1	0.80	0.80	0.80	0.80	0.80	--	否	△	通信及相关	通信设备
8	125069.SZ	侨城转债	1.20	1.80	2.50	--	--	--	是	△	旅游业	房地产
9	126301.SZ	丝绸转债	1.80	1.80	1.80	1.80	1.80	--	是	△	纺织业	纺织服装
10	125301.SZ	丝绸转债	1.00	1.20	1.40	1.60	1.80	--	是	△	纺织业	纺织服装
11	125238.SZ	柳工转债	1.00	1.20	1.60	2.00	2.40	3.03	否	△	专用设备	机械设备
12	125572.SZ	海马转债	1.50	1.80	2.20	2.50	2.70	2.80	否	△	汽车制造业	汽车
13	115001.SZ	钢铁债1	1.60	1.60	1.60	1.60	1.60	--	否	△	黑色金属冶	钢铁
14	125629.SZ	钢铁债	1.50	1.80	2.10	2.40	2.70	2.70	是	△	黑色金属冶	钢铁
15	125830.SZ	钢都转债	1.20	1.20	1.20	1.20	1.20	2.78	是	△	有色金属	有色金属
16	125709.SZ	唐钢转债	0.80	1.10	1.40	1.70	2.00	3.40	否	△	黑色金属冶	钢铁
17	125717.SZ	韶钢转债	1.90	2.30	2.68	3.06	3.44	4.98	否	△	黑色金属冶	钢铁
18	125729.SZ	燕京转债	1.20	1.20	1.20	1.20	1.20	--	是	△	饮料制造业	食品饮料
19	125822.SZ	海化转债	1.50	1.80	2.10	2.40	2.70	2.70	是	△	化学原料及	化工
20	115002.SZ	国安债1	1.20	1.20	1.20	1.20	1.20	--	否	△	通信服务业	信息服务
21	125986.SZ	鞍钢转债	1.20	1.20	1.20	1.20	1.20	--	是	△	黑色金属冶	钢铁
22	125930.SZ	丰原转债	1.80	2.00	2.20	2.40	2.50	--	是	△	食品制造业	农林牧渔
23	125932.SZ	华菱转债	1.00	1.50	2.00	2.50	2.50	2.50	是	△	黑色金属冶	钢铁
24	125936.SZ	华西转债	1.60	1.80	2.10	2.40	2.70	2.70	是	△	化学纤维制	化工
25	125937.SZ	金牛转债	1.60	1.80	2.00	2.20	2.50	--	是	△	煤炭采选业	采掘

同花顺金融数据终端 - [可转债研究] 客服热线: 0571-88939501

股票 债券 期货 基金 宏观行业 指数 新闻研报 组合 产权交易 行情 工具

债券市场 可转债债券 持有期收益率 关键利率久期
 债券托管量 敏感性分析 回购计算器
 央行公开市场操作 波动率分析 二级市场定价
 债券资料 短期融资和企业债 专题统计 债券分析 债券行情

提取数据 导出到Excel 存为模板 自动筛选 单行转置 收藏报表 收藏表管理

选择栏目

- 发行信息
 - 可转债发行预案
 - 可转债发行
 - 可转债发行结果
 - 申购者名单
- 基本资料
 - 上市可转债一览
 - 可转债付息
 - 募集资金投资项目效益
- 市场表现
 - 可转债行情与分析
 - 可转债转股价值分析
 - 可转债区间价值分析
 - 可转债成交情况统计
- 条款统计
 - 可转债转股明细
 - 可转债余额变动公告
 - 利率条款
 - 转股价格
 - 可转债余额
- 持有人资料
 - 可转债十大持有人
 - 可转债持有转债情况
- 其他资料
 - 已退市可转债一览
 - 符合可转债发行条件上市

起始日期: 2009-5-28 截止日期: 2010-5-28

序号	代码	名称	变动日期	变动原因	变动后	本次变动	变动前	是否已退市	证监会行业	同花顺行业
1	125969.SZ	安泰转债	2010-05-26	转债转股	30,999.91	-2,329.77	33,329.68	否	其他制造业	有色金属
2	125969.SZ	安泰转债	2010-05-25	转债转股	33,329.68	-357.30	33,686.98	否	其他制造业	有色金属
3	125969.SZ	安泰转债	2010-05-24	转债转股	33,686.98	-640.09	34,327.07	否	其他制造业	有色金属
4	125969.SZ	安泰转债	2010-05-21	转债转股	34,327.07	-3,083.19	37,410.26	否	其他制造业	有色金属
5	125969.SZ	安泰转债	2010-05-20	转债转股	37,410.26	-2,383.93	39,794.19	否	其他制造业	有色金属
6	110005.SH	西洋转债	2010-05-19	到期	0.00	0.00	0.00	否	金属制造业	机械设备
7	125969.SZ	安泰转债	2010-05-19	转债转股	39,794.19	-2,696.48	42,490.67	否	其他制造业	有色金属
8	110005.SH	西洋转债	2010-05-14	赎回	0.00	-59.60	59.60	否	金属制造业	机械设备
9	125969.SZ	安泰转债	2010-05-14	转债转股	42,490.67	-7,710.87	50,201.54	否	其他制造业	有色金属
10	110005.SH	西洋转债	2010-05-13	转债转股	59.60	-25,873.10	25,872.70	否	金属制造业	机械设备
11	125969.SZ	安泰转债	2010-05-13	转债转股	50,201.54	-38.27	50,239.81	否	其他制造业	有色金属
12	110006.SH	龙盛转债	2010-05-12	到期	0.00	-296.30	296.30	否	专用化学产	化工
13	125969.SZ	安泰转债	2010-05-12	转债转股	50,239.81	-111.52	50,351.33	否	其他制造业	有色金属
14	125969.SZ	安泰转债	2010-05-11	转债转股	50,351.33	-711.28	51,062.61	否	其他制造业	有色金属
15	125969.SZ	安泰转债	2010-05-10	转债转股	51,062.61	-3,671.43	54,734.04	否	其他制造业	有色金属
16	125969.SZ	安泰转债	2010-05-07	转债转股	54,734.04	-17,327.45	72,061.49	否	其他制造业	有色金属
17	110006.SH	龙盛转债	2010-05-06	转债转股	296.30	296.30	0.00	否	专用化学产	化工
18	110006.SH	龙盛转债	2010-05-05	赎回	0.00	-124,467.50	124,467.50	否	专用化学产	化工
19	125709.SZ	唐钢转债	2010-04-23	转债转股	2,999.93	0.00	2,999.93	否	黑色金属冶	钢铁
20	125709.SZ	唐钢转债	2010-04-21	转债转股	2,999.93	0.00	2,999.93	否	黑色金属冶	钢铁
21	125960.SZ	锡业转债	2010-04-21	转债转股	48,290.82	47,807.91	482.91	否	有色金属冶	有色金属
22	125969.SZ	安泰转债	2010-04-21	转债转股	72,061.49	-1.35	72,062.84	否	其他制造业	有色金属
23	125709.SZ	唐钢转债	2010-04-20	可转债上市	2,999.93	-296,992.97	299,992.90	否	黑色金属冶	钢铁
24	125960.SZ	锡业转债	2010-04-20	转债转股	482.91	-17,807.91	18,290.82	否	有色金属冶	有色金属

同花顺金融数据终端 - [可转债研究]

序号	转债代码	转债名称	变动日期	转股价格	是否已退市	同花顺代码	调整原因
1	125969.SZ	安泰转债	2010-04-28	12.33	否	000969.SZ	A
2	125960.SZ	锡业转债	2010-01-27	21.43	否	000960.SZ	A
3	125709.SZ	唐钢转债	2010-01-25	9.36	否	000709.SZ	A
4	110008.SH	王府转债	2009-10-30	33.56	否	600859.SH	A
5	110007.SH	博汇转债	2009-10-16	10.34	否	600966.SH	A
6	125969.SZ	安泰转债	2009-10-12	22.30	否	000969.SZ	A
7	110006.SH	龙盛转债	2009-09-25	8.90	否	600352.SH	A
8	110005.SH	西洋转债	2009-09-21	14.55	否	600558.SH	A
9	110004.SH	厦工转债	2009-09-11	7.50	否	600815.SH	A
10	110010.SH	包钢转债	2009-07-14	1.69	是	600010.SH	A
11	110036.SH	招行转债	2009-07-03	4.42	是	600036.SH	A
12	125960.SZ	锡业转债	2009-06-23	24.31	否	000960.SZ	A
13	110003.SH	新钢转债	2009-06-15	8.16	否	600782.SH	A
14	128031.SZ	巨轮转债	2009-06-12	7.37	否	002031.SZ	A
15	110598.SH	大荒转债	2009-06-12	9.81	否	600598.SH	A
16	110002.SH	南山转债	2009-06-05	8.42	否	600219.SH	A
17	110078.SH	淮星转债	2009-06-04	10.55	否	600078.SH	A
18	125528.SZ	柳工转债	2009-06-03	9.57	否	000528.SZ	A
19	110567.SH	山鹰转债	2009-04-22	4.24	否	600567.SH	A
20	110971.SH	恒源转债	2009-04-21	12.88	否	600971.SH	A
21	110227.SH	赤化转债	2009-04-13	6.84	否	600227.SH	A
22	110002.SH	南山转债	2009-03-16	8.52	否	600219.SH	A
23	125528.SZ	柳工转债	2008-11-26	11.58	否	000528.SZ	A

4.2.5.5 持有人资料

从发行人的阶段性报表中取得的债券的持有人资料以及 QFII 持有转债的情况。

同花顺金融数据终端 - [可转债研究]

序号	代码	名称	债权集中度 (%)			第1大持有人		第2大持有人				
			本期	半年变动	上期	持有人名称	持有数量 (万张)	持有比例 (%)	持有人名称	持有数量 (万张)	持有比例 (%)	持有人名称
1	110036.SH	招行转债	22.30	0.37	21.93	赵燕香	0.07	4.02	万得弘	0.07	3.78	张健锋
2	110010.SH	包钢转债	25.61	0.95	24.66	何小密	0.10	7.45	马锐亮	0.06	4.62	段文亮
3	128001.SZ	06马转债	60.61	-2.92	63.53	中国平安保...	649.89	11.82	中国太平洋...	549.15	9.98	中国人寿再...
4	128031.SZ	巨轮转债	56.45	--	0.00	兴业可转债...	17.00	10.88	华夏债券投...	13.70	8.77	瑞士信贷 (...)
5	128003.SZ	07云转债	69.12	6.89	62.23	云天化集团...	307.04	30.70	中国银联...	99.00	9.90	中非发展基...
6	110078.SH	淮星转债	81.88	4.44	77.44	华夏成长证...	39.09	17.75	花旗环球金...	35.01	15.89	中国太平洋...
7	125960.SZ	锡业转债	46.69	-13.59	60.28	广发稳健增...	64.50	13.11	交银施罗德...	36.08	7.34	全信社保基...
8	110567.SH	山鹰转债	45.99	3.87	42.12	兴业可转债...	33.38	7.43	华夏债券投...	32.38	7.21	富国天利增...
9	110971.SH	恒源转债	65.86	7.10	56.76	兴业可转债...	33.70	12.29	华夏成长证...	29.33	10.70	交银施罗德...
10	125709.SZ	唐钢转债	44.51	12.33	32.18	交银施罗德...	284.94	9.50	兴业可转债...	153.61	5.12	中信证券股...
11	110598.SH	大荒转债	56.34	2.47	53.87	华夏成长证...	65.07	10.44	友邦华泰盛...	49.56	7.95	华夏债券投...
12	128008.SH	08上转债	86.28	0.63	85.65	新华人寿保...	1,258.71	19.88	中国太平洋...	1,140.22	18.10	泰康人寿保...
13	128009.SH	08鲁转债	70.76	1.47	69.29	新华人寿...	239.57	19.86	中国太平洋...	233.85	19.49	生命人寿保...
14	128012.SZ	08上转债	42.57	4.07	38.50	中船重工财...	207.44	8.47	南方避险增...	140.46	5.73	交银施罗德...
15	110368.SH	五洲转债	62.00	6.06	55.94	中非发展基...	1.64	45.45	吕文杰	0.20	5.56	张福存
16	128016.SH	08宝转债	71.73	0.28	71.45	中国太平洋...	1,825.19	18.25	新华人寿保...	1,447.33	14.47	中国平安保...
17	110002.SH	南山转债	44.68	-0.24	44.92	交银施罗德...	264.79	9.46	兴业可转债...	188.27	7.08	建信稳定增...
18	128015.SH	08康美债	18.80	-1.75	20.55	中信证券股...	34.77	3.86	朱占魁	21.00	2.33	赵毅
19	110003.SH	新钢转债	44.73	9.35	35.38	兴业可转债...	262.76	9.52	交银施罗德...	258.53	9.37	华夏债券投...

4.2.5.6 其他资料

包含可转债的退市和发行上市条件的两张专题报表。

4.2.6 公开市场操作

公开市场操作是央行执行货币政策的重要工具，跟踪央行公开市场操作的数据，可以分析出当前市场的流动性状况和趋势，政策的变化以及利率走势的变化。

此模块包含回购交易、货币投放与回笼、招投标利率走势以及票据发行和到期四张报表。

4.2.6.1 回购交易

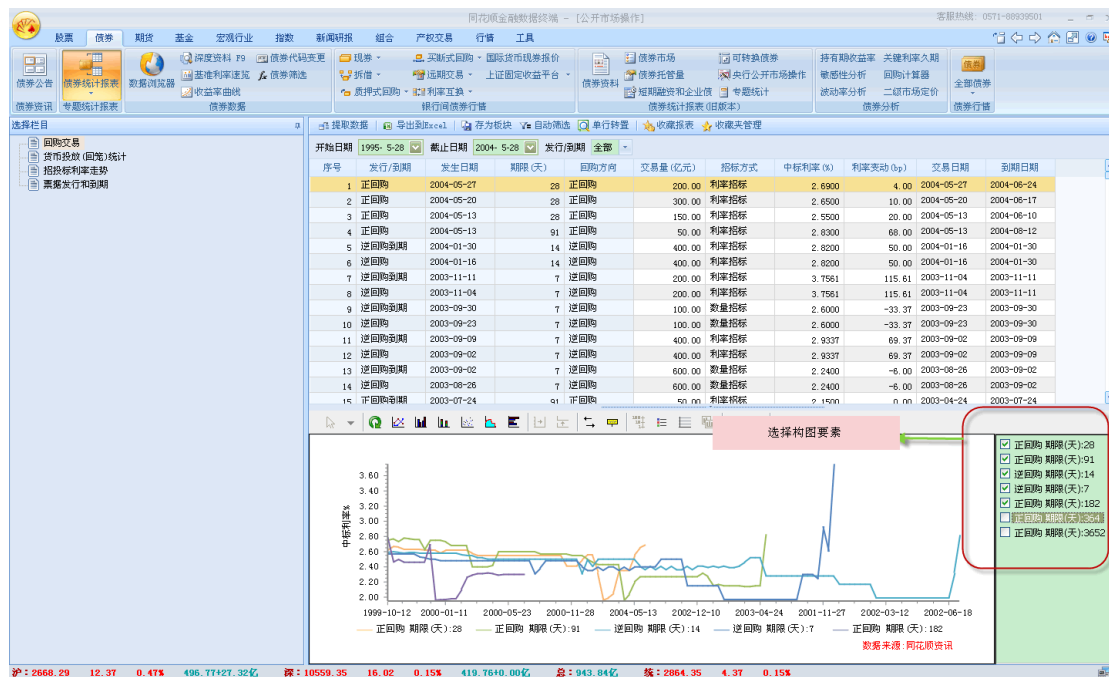

4.2.6.2 货币投放（回笼）统计

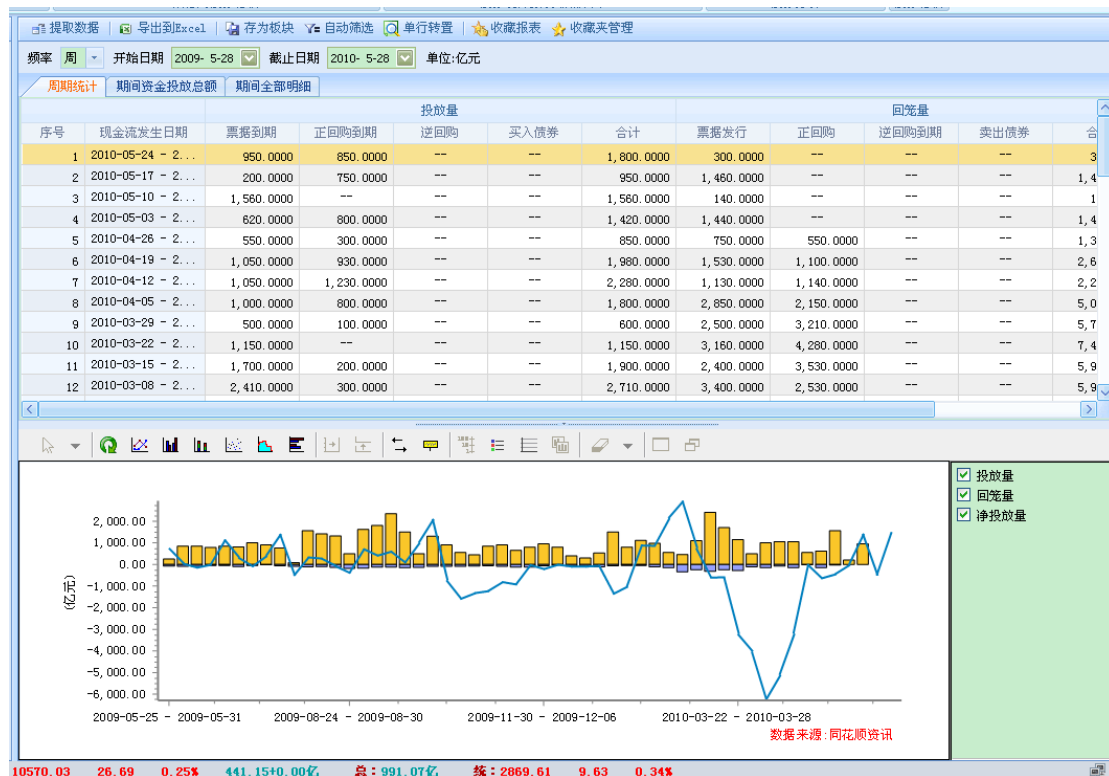

4.2.6.3 招投标利率走势

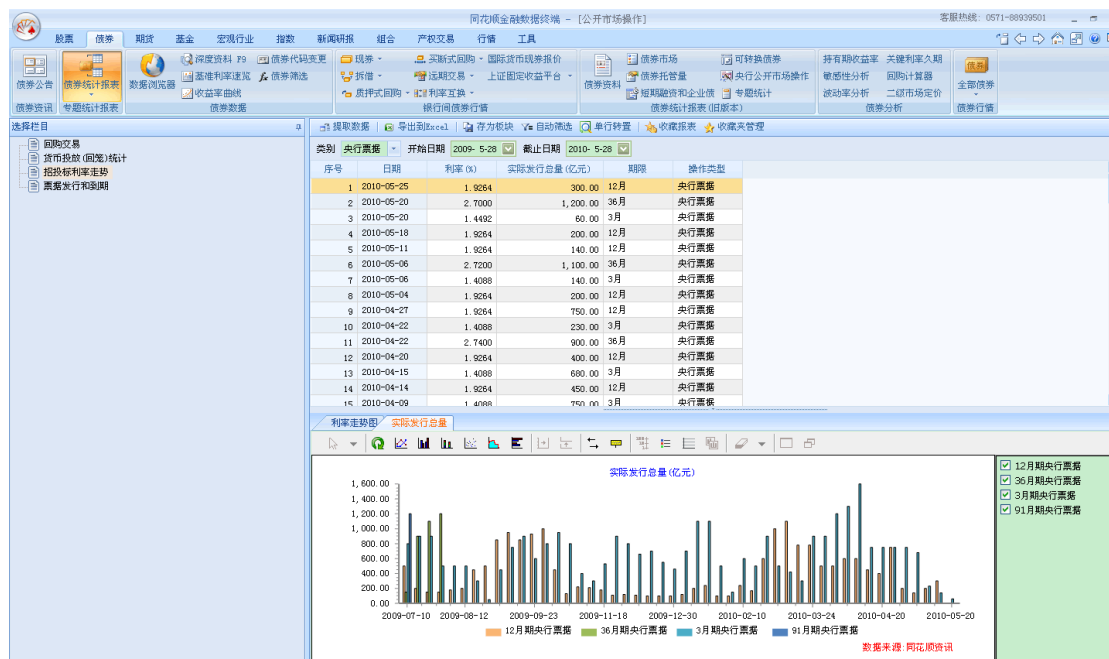

4.2.6.4 票据发行和到期

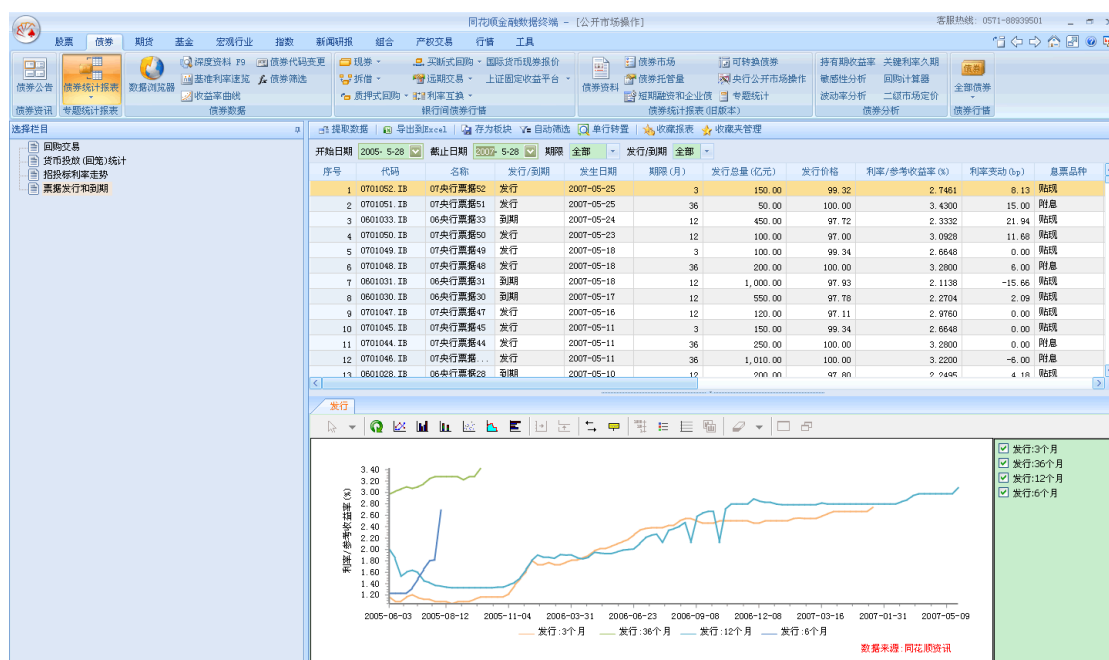

4.2.7 机构研究

机构研究模块包括机构交割量排行榜、基金持有债券以及会员资格三部分的内容。从这些专题报表中可以得到债市参与者的各种信息，包括持债的额度、业务能力等方面。

4.2.7.1 机构交割量排行

同花顺金融数据终端 - [机构研究]

2010年04月

序号	机构名称	机构类型	当月债券交割量(万元)	当月占同类机构比重(%)	当年累计交割量(万元)	当年占同类机构比重(%)
1	包商银行	城市商业银行	12,470,000.00	0.64	40,461,960.00	0.59
2	北京银行	城市商业银行	14,954,759.00	0.76	102,316,399.00	1.49
3	常熟农商行	农村商业银行	7,725,000.00	0.40	26,849,620.00	0.39
4	长江证券	证券公司债	4,615,000.00	0.24	16,513,500.00	0.24
5	长沙银行	城市商业银行	10,467,000.00	0.54	47,247,000.00	0.69
6	成都农商行	农村商业银行	6,008,980.00	0.31	43,857,590.00	0.64
7	成都银行	城市商业银行	6,117,900.00	0.31	21,614,200.00	0.32
8	大连银行	城市商业银行	19,422,800.00	0.94	55,190,900.00	0.80
9	德意志银行	外资银行	12,508,000.00	0.64	37,626,000.00	0.55
10	第一创业证券	证券公司债	4,958,000.00	0.25	25,287,920.00	0.37
11	东亚银行	外资银行	6,543,000.00	0.33	17,354,000.00	0.25
12	东莞银行	城市商业银行	9,069,612.00	0.46	39,382,776.00	0.57
13	法国巴黎银行	外资银行	11,805,000.00	0.60	61,798,000.00	0.90
14	佛山市南海	信用合作社	4,622,100.00	0.25	--	--
15	佛山顺德农	农村商业银行	14,069,310.00	0.72	45,986,130.00	0.67
16	福建海峡银行	城市商业银行	13,179,460.00	0.67	39,058,200.00	0.57
17	富滇银行	城市商业银行	15,680,440.00	0.80	38,995,502.00	0.57
18	甘肃农村合	信用合作社	21,888,100.00	1.12	49,635,550.00	0.72
19	工商银行	国有银行	109,453,970.00	5.59	268,704,640.00	3.92
20	工行人民市	基金公司	5,765,520.00	0.29	22,670,165.00	0.33
21	光大银行	股份制商业	60,808,320.00	3.11	219,575,580.00	3.20
22	光大证券	证券公司债	6,593,400.00	0.34	--	--
23	广发银行	股份制商业	22,731,620.00	1.16	68,970,170.00	1.00
24	广州农商行	农村商业银行	13,624,520.00	0.70	57,384,000.00	0.84
25	广州银行	城市商业银行	9,139,700.00	0.47	44,130,960.00	0.64
26	贵阳商行	城市商业银行	9,789,000.00	0.50	30,845,590.00	0.45
27	国泰君安证券	证券公司债	10,170,500.00	0.52	38,867,600.00	0.57
28	国信证券	证券公司债	5,068,600.00	0.26	17,699,100.00	0.26

4.2.7.2 基金持有债券

同花顺金融数据终端 - [机构研究]

2010年一季度

序号	债券名称	市值(万元)	占净值比(%)	占债券投资市值比(%)	市值增长率(%)
1	其它债券	29,271.89	0.02	0.08	-79.79
2	可转债	869,075.69	0.50	2.32	-30.30
3	国家债	3,076,586.03	1.79	8.23	-8.85
4	企业债	6,417,440.61	3.73	17.16	2.66
5	金融债	6,975,390.01	4.05	18.65	-15.46
6	央行票据	11,480,035.53	6.67	30.70	-6.52
7	债券利息	28,847,799.75	16.76	77.14	-8.57

基金明细 基金公司

序号	代码	名称	市值(万元)	占净值比(%)	占债券投资市值比(%)	市值增长率(%)	报告类型	管理公司
1	530009.OF	建信收益A	9,107.24	4.08	4.97	-4.30	债券型	建信基金管
2	531009.OF	建信收益B	9,107.24	4.08	4.97	-4.30	债券型	建信基金管
3	680002.OF	民生增强A	4,648.10	5.07	6.39	1.69	债券型	民生加银基
4	680202.OF	民生增强C	4,648.10	5.07	6.39	1.69	债券型	民生加银基
5	530008.OF	建信增利	1,761.20	0.64	0.76	-47.01	债券型	建信基金管
6	184698.SZ	基金天元	0.00	0.00	0.00	--	封闭式	南方基金管
7	184699.SZ	基金明盛	0.00	0.00	0.00	--	封闭式	长盛基金管
8	040008.OF	华夏纯债	0.00	0.00	0.00	--	股票型	华夏基金管
9	050008.OF	博时稳定B	0.00	0.00	0.00	--	债券型	博时基金管
10	162209.OF	泰达市值	0.00	0.00	0.00	--	股票型	泰达宏利基
11	184688.SZ	基金开元	0.00	0.00	0.00	--	封闭式	南方基金管
12	184689.SZ	基金晋基	0.00	0.00	0.00	--	封闭式	新华基金管

4.2.7.3 会员资格

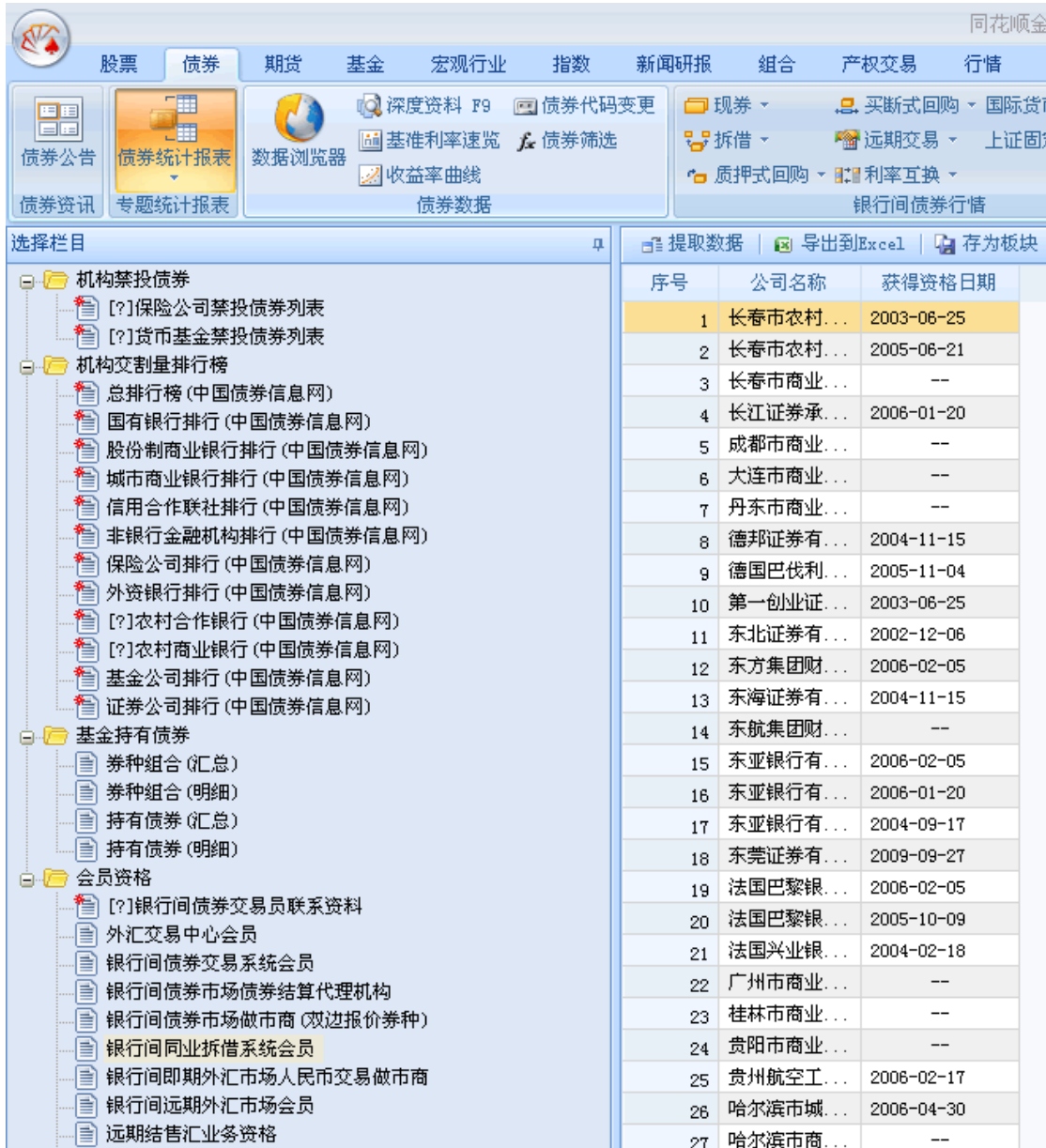

序号	公司名称	获得资格日期
1	长春市农村...	2003-06-25
2	长春市农村...	2005-06-21
3	长春市商业...	--
4	长江证券承...	2006-01-20
5	成都市商业...	--
6	大连市商业...	--
7	丹东市商业...	--
8	德邦证券有...	2004-11-15
9	德国巴伐利...	2005-11-04
10	第一创业证...	2003-06-25
11	东北证券有...	2002-12-06
12	东方集团财...	2006-02-05
13	东海证券有...	2004-11-15
14	东航集团财...	--
15	东亚银行有...	2006-02-05
16	东亚银行有...	2006-01-20
17	东亚银行有...	2004-09-17
18	东莞证券有...	2009-09-27
19	法国巴黎银...	2006-02-05
20	法国巴黎银...	2005-10-09
21	法国兴业银...	2004-02-18
22	广州市商业...	--
23	桂林市商业...	--
24	贵阳市商业...	--
25	贵州航空工...	2006-02-17
26	哈尔滨市城...	2006-04-30
27	哈尔滨市商...	--

4.3 数据浏览器

因为数据库使用者的立场不同，使用数据库的需求也就不一样，对于数据提炼的要求则是出自于其研究的目的，比如需要对比不同市场之间的流动性，或者需要对比不同债券之间的和收益率抑或需要比较不同期限债券的期限结构；因此数据浏览器的分类树从各种角度进行分类，以满足各种数据提取比较的需要。使用者可以在数据浏览器中自己选取指标建表，方式灵活，操作简便。

同花顺金融数据终端 - [债券数据浏览器] 客服热线: 0571-88939501

债券市场 可转换债券 持有期收益率 关键利率久期 债券市场 可转换债券 持有期收益率 关键利率久期

债券公告 债券统计报表 数据浏览器 基础利率建模 债券筛选 拆借 远期利率 上证固定收益平台 债券市场 可转换债券 持有期收益率 关键利率久期 债券市场 可转换债券 持有期收益率 关键利率久期

债券资讯 专题统计报表 债券数据 银行间债券行情 债券统计报表 (旧版本) 债券统计 债券分析 债券行情

工具栏 提取数据 导出到Excel 新建Sheet页 保存模板 删除指标 指标管理 隐藏标题参数 修改参数 使用默认参数 帮助

筛选范围 双击板块在当前页添加成份
输入代码

我的自选

基本资料
债券资料
发行兑付资料
发行指标
月行情
周前收盘价
周开盘价
周收盘价
周均价
周涨跌
周涨跌幅
周成交量
周成交金额
周均价 (中国债券信息网)

月行情
 双击板块在当前页添加成份

计算方式
企业债GICS行业
债券类型
短期融资券GICS行业
债券市场
含权方式
剩余期限
回购
我的自选

序号	证券代码	证券名称	债券类型	债券简称	最新信用等级	评级类型	发债主体评级机构	每份收益 (元) - 基本 (新规则) [报告期] 1 今 2 一季	周开盘价 [交易日期] 1 月前 [债券价格类型]
1	126018.SH	08江铜债	可分离可转债	08江铜债	AA+	长期信用评级	联合资信评估有限公司	0.2300	75.3618
2	126019.SH	09长虹债	可分离可转债	09长虹债	AA	长期信用评级	中诚信证券评估有限公司	0.0030	77.1696
3	126015.SH	08康美债	可分离可转债	08康美债	AA	长期信用评级	联合资信评估有限公司	0.1000	84.2037
4	126016.SH	08高洲债	可分离可转债	08高洲债	AA+	长期信用评级	上海新世纪资信评估投资服务有限	0.1440	95.2287
5	126017.SH	04南网 (2)	企业债	04南网 (2)	AAA	长期信用评级	中诚信国际信用评级有限责任公司	--	98.2207
6	126009.SH	08数投债	企业债	08数投债	AAA	长期信用评级	--	--	98.9140
7	126013.SH	08晋建债	可分离可转债	08晋建债	AA+	长期信用评级	--	0.2107	87.3526
8	126014.SH	08国电债	可分离可转债	08国电债	AAA	长期信用评级	鹏元资信评估有限公司	0.0620	87.4999
9	126016.SH	08宝钢债	可分离可转债	08宝钢债	AAA	长期信用评级	中诚信国际信用评级有限责任公司	0.2290	87.7295
10	126010.SH	08中远债	可分离可转债	08中远债	AAA	长期信用评级	--	0.0400	88.0029
11	126009.SH	08数投债	可分离可转债	08数投债	AAA	长期信用评级	大公国际资信评估有限公司	0.1200	88.9529
12	126011.SH	08石化债	可分离可转债	08石化债	AAA	长期信用评级	联合资信评估有限公司	0.1820	88.9025
13	126008.SH	08上汽债	可分离可转债	08上汽债	AAA	长期信用评级	中诚信国际信用评级有限责任公司	0.4390	89.0205
14	126007.SH	07日顺债	可分离可转债	07日顺债	AA	长期信用评级	中诚信证券评估有限公司	0.0700	89.8153
15	126007.SH	07日顺债	可分离可转债	07日顺债	AA	长期信用评级	--	0.0446	89.8864
16	126007.SH	07日顺债	可分离可转债	07日顺债	AA	长期信用评级	中诚信国际信用评级有限责任公司	0.0770	90.5952
17	126005.SH	06三峡债	企业债	06三峡债	AAA	长期信用评级	中诚信国际信用评级有限责任公司	--	90.7795
18	115003.SZ	中兴债1	可分离可转债	中兴债1	AAA	长期信用评级	--	0.0600	92.7885
19	126003.SH	07云化债	可分离可转债	07云化债	AA+	长期信用评级	--	0.1182	92.9360
20	126008.SH	06晋建投	企业债	06晋建投	AAA	长期信用评级	中诚信国际信用评级有限责任公司	--	93.9534
21	126060.SH	06晋建投	企业债	06晋建投	AAA	长期信用评级	中诚信国际信用评级有限责任公司	--	94.4321
22	122973.SH	09昆创投	企业债	09昆创投	AAA	长期信用评级	中诚信国际信用评级有限责任公司	--	94.5577
23	126063.SH	06航天债	企业债	06航天债	AAA	长期信用评级	联合资信评估有限公司	--	95.0877
24	126002.SH	06中化债	可分离可转债	06中化债	AAA	长期信用评级	中诚信国际信用评级有限责任公司	0.2200	95.1000
25	122971.SH	09三峡02	企业债	09三峡02	AAA	长期信用评级	中诚信国际信用评级有限责任公司	--	95.2997
26	115001.SZ	铜城债1	可分离可转债	铜城债1	AAA	长期信用评级	--	0.0300	95.4675
27	111035.SZ	06节能债	企业债	06节能债	AAA	长期信用评级	评估有限公司	--	95.4952
28	100213.SZ	国电0213	企业债	国电0213	AAA	长期信用评级	--	--	95.5114
29	122970.SH	09三峡01	企业债	09三峡01	AAA	长期信用评级	中诚信国际信用评级有限责任公司	--	95.6701
30	100702.SH	07世博 (2)	企业债	07世博 (2)	AAA	长期信用评级	--	--	95.7959
31	126005.SH	07武钢债	可分离可转债	07武钢债	AAA	长期信用评级	联合资信评估有限公司	0.0370	98.2019

一年期定存利率 七日回购定盘利率均值 利随本清 一年期定存利率 七日回购利率均值 七日回购定盘利率均值 七日回购利率均值 Libor均值 Shibor均值 全部银行间及交易所债券

五. 新闻研报

5.1 新闻研报简介

同花顺金融数据终端的新闻研报：

- ◇ 覆盖 500 个信息源的滚动新闻每天超过 8000 篇
- ◇ 每日跟踪 2000 多家上市公司、400 个行业信息网站、50 个财经媒体的动态情报
- ◇ 拥有中国公司在上海、深圳、香港、纽约、纳斯达克、新加坡等全球各大交易所上市以来所有的公告信息
- ◇ 完整收集来自国务院、中国人民银行、财政部、证监会、交易所等来源的法律法规大全
- ◇ 搜牛财经，财经界的 Google
- ◇ 囊括国内主要券商的研究报告，策略报告
- ◇ RSS 阅读器，订阅国内财经媒体大全

5.2 新闻研报主要操作区域

公告日期	标题	来源	作者
1 2010-06-10	提高工资不会引发通胀	证券时报	王勇
2 2010-06-10	新兴市场贡献与作用日益提升	证券时报	宋玮
3 2010-06-10	人才创新需要高考制度改革	证券时报	张东阳
4 2010-06-10	高铁盛宴不能没有民间资本	证券时报	吴睿鹤
5 2010-06-10	银行趁提率而起 探沪股市大逆转	证券时报	--
6 2010-06-10	5月CPI或超3% 经济增长总体平稳	证券时报	岩雷
7 2010-06-10	农行IPO过会 预期债很快启动	证券时报	贾壮
8 2010-06-10	尊重市场完善制度 纠正收入分配失衡	证券时报	--
9 2010-06-10	国税总局盯紧房屋转让税收征管	证券时报	郑晓波
10 2010-06-10	券商展望5月经济数据 经济增速放缓CPI飙升	上海证券报	潘圣韬
11 2010-06-10	浙江艾迪西首发申请过会	证券时报	张达
12 2010-06-10	5月CPI或超3% 经济增长总体平稳	证券时报	岩雷
13 2010-06-10	政策调整打响水务价值重估战 污水处理成香饽饽	上海证券报	吴琛
14 2010-06-10	华融120亿金融资产在北交所挂牌推介	证券时报	肖迪
15 2010-06-10	首批智能电网标准正在加紧制定 有望今年出台	上海证券报	李雁争
16 2010-06-10	央行今发100亿元3月期央票 本周净投放有望超千亿	中国证券报	葛春晖
17 2010-06-10	税务总局加强高收入者个税征管 锁定五类重点项目	上海证券报	张社毅
18 2010-06-10	经济数据本周五公布 5月固定资产投资增速或回落	上海证券报	吴婷
19 2010-06-10	收入分配改革年内有望破题 初次分配格局呈改善	上海证券报	张社毅
20 2010-06-10	广东拟出台LED照明产业规划 2012年市场规模将达千亿	中国证券报	陈静
21 2010-06-10	三网融合试点方案明朗 NGN示范区加速建设	上海证券报	温婷
22 2010-06-10	国务院常务会议审议通过全国耕地保护利用规划纲要	中国证券报	--
23 2010-06-10	税务总局加强高收入者个税征管	中国证券报	朱宇
24 2010-06-10	国税总局真底“隐形富豪” 加强高收入者税收征管	21世纪经济...	周显思

5.3 新闻研报功能详述

5.3.1 财经新闻

5.3.1.1 财经新闻目录

财经新闻栏目可以分为 11 大类型

收藏夹 信息订阅	用户收藏、订阅的新闻		
今日速递 今日导读 今日焦点	每日最新、最重要的新闻		
财经新闻 国内新闻 国际新闻 港澳台新闻	主要财经新闻	债券专栏 债券新闻 债券评论 债券研究 期货外汇 B股专栏 理财资讯	债券专题新闻
全球财经 国际财经 中国地区 美洲地区 亚太地区 欧洲地区 其它地区	地域财经新闻	新股资讯 新股动态 新股申购 新股中签 新股公告 新股评论 再融资动态 新股定位 中小企业板 创业板 产权交易	新股资讯
财经媒体 新华社 证券时报 上海证券报 中国证券报 华尔街日报	主要财经媒体新闻	私募股权 投资动态 产业资讯 会展活动 创业参考	私募股权新闻
股票资讯 证券要闻 大盘分析 股评信息 研究报告 行业板块 市场传闻	股票资讯	新兴行业 电信技术 户外媒体 数字电视 网络游戏 搜索引擎 电子支付 节能环保 新兴能源 培训辅导 软件服务 软件外包 半导体芯片 IT服务 投资服务 餐饮连锁	新兴行业新闻
基金专栏 基金动态 基金研究 基金评论	基金专题新闻		

5.3.1.2 浏览

支持预览及弹出窗体放式浏览新闻。

公告日期 标题 来源 作者 作者单位

1	2010-06-10	提高工资不会引发通胀	证券时报	王勇	--
2	2010-06-10	新兴市场贡献与作用日益提升	证券时报	宋玮	--
3	2010-06-10	人才创新需要高考制度改革	证券时报	张东阳	--
4	2010-06-10	高铁盛宴不能没有民间资本	证券时报	吴睿鹤	--
5	2010-06-10	银行趁提单而起 沪深股市大逆转	证券时报	--	--
6	2010-06-10	5月CPI超预期3% 经济增长总体平稳	证券时报	岩雪	--
7	2010-06-10	农行IPO过会 预路演很快启动	证券时报	贾壮	--
8	2010-06-10	尊重市场完善制度 纠正收入分配失衡	证券时报	--	--
9	2010-06-10	国税总局门帘房屋转让税收征管	证券时报	郑晓波	--
10	2010-06-10	券商展望5月经济数据 经济增速放缓CPI微升	上海证券报	潘圣韬	--
11	2010-06-10	浙江艾迪西首发申请过会	证券时报	张达	--
12	2010-06-10	5月CPI超预期3% 经济增长总体平稳	证券时报	岩雪	--

标题: 提高工资不会引发通胀 发布时间: 2010-06-10 单位: --

近期沿海省份纷纷提高最低工资,“刘易斯拐点”或已出现,“人口红利”或正在逐渐消失;经济结构转型升级势在必行,中产阶级利益也需保护;提高工资没有增加社会货币供应增量,因此不会引发通胀。

今年以来,自江苏省在全国率先上调最低工资标准后,浙江、广东、福建、上海等地也陆续调整最低工资标准,调整幅度都在10%以上,一些省份超过20%。而富士康“13跳”后大幅加薪30%以上,也为一些东部省份重视调整最低工资收入人群收入水平起到了重要的警示作用。笔者认为,沿海地区调整最低工资现象,会产生一系列社会经济反应。不过,提高工资不会引发通胀。

“刘易斯拐点”或已出现

根据经济学家刘易斯的理论,大多数发展中国家都要经历一个二元经济发展的过程。其突出的特征是农村劳动力的剩余为工业化提供低廉的劳动力供给,工资增长较慢,雇佣关系不利于劳动者,城乡收入差距持续着。不过,按照发展的逻辑,这个过程将一直持续到劳动力从无限供给变为短缺,这个时候若要继续吸纳劳动力,就必须提高工资水平。这也表明,增长方式开始实现一个质的飞跃,从而进入现代经济增长阶段。这个转换的节点就被称为“刘易斯拐点”。而我国沿海地区调整最低工资现象就表明,目前我国形成“刘易斯拐点”的时期已经到来,同时也预示着我国剩余劳动力无限供给时代即将结束,“人口红利”或正在逐渐消失。对于确切的时间,或许以往学者们普遍认同的2020年左右会提前到来,而且,劳动力短缺在中国的出现绝非危言耸听。

5.3.1.3 信息收藏

“收藏夹”用于存放用户关注的文章。

工具栏 | 新建订阅读 | 编辑订阅读 | 删除订阅读 | 刷新内容 | 打开预览 | **导出收藏夹** | 导出目录 | 使用帮助

第 1 页 | 首页 | 上一页 | 下一页

公告日期	标题	来源	作者	作者单位
1 2010-06-10	提高工资不会引发通胀	证券时报	王勇	--
	提高工资不会引发通胀	证券时报	宋琛	--
		证券时报	张东阳	--
		证券时报	吴睿钰	--
		证券时报	--	--
		证券时报	碧雷	--
		证券时报	贾仕	--
		证券时报	--	--
		证券时报	郑晓波	--
		上海证券报	潘圣韬	--
		证券时报	张达	--
		证券时报	曹雷	--
		上证报	吴琪	--
		证券时报	肖迪	--
		上证报	李瑞争	--
		上证报	葛春晖	--
		上证报	张仕俊	--
		上证报	吴彬	--
		上证报	张仕俊	--
		上证报	陈静	--
		上证报	温博	--
		上证报	--	--
		上证报	朱宇	--
		世纪经济	周思思	--
		世纪经济	邢小敏	--
		世纪经济	许未来	--
27 2010-06-10	超募分成 券商深陷“利益门”	证券时报	阿南	--
28 2010-06-10	政府6亿补贴遭摊薄：广东LTD一骑绝尘	21世纪经济	梁静荣	--

导出内容 | 保存内容 | 保存附件 | **收藏**

标题: 提高工资不会引发通胀
来源: 证券时报 公告日期: 2010-06-10 作者: 王勇

附件:

近期沿海省份纷纷提高最低工资，“刘易斯拐点”或已出现，“人口红利”正在逐渐消失，经济结构转型升级势在必行，中产阶级利益也需保护，提高工资没有增加社会货币供应增量，因此不会引发通胀。

今年以来，自江苏省在全国率先上调最低工资标准后，浙江、广东、福建、上海等地也陆续调整最低工资标准，调整幅度都在10%以上，一些省份超过20%，而富士康“15跳”后大幅加薪30%以上，也为一些东部省份上调最低工资收入人群收入水平起到了重要的警示作用，笔者认为，沿海地区调整最低工资现象，会产生一系列社会经济反应，不过，提高工资不会引发通胀。

“刘易斯拐点”或已出现

根据经济学家刘易斯的理论，大多数发展中国家都要经历一个二元经济发展的过程，其突出的特征是农村劳动力的剩余为工业化提供低廉的劳动力供给，工资增长较慢，雇佣关系不利于劳动者，城乡收入差距持续着。不过，按照发展的逻辑，这个过程将一直持续到劳动力从无限供给变为短缺，这个时候若要继续吸纳劳动力，就必须提高工资水平，这也表明，增长方式开始实现一个质的飞跃，从而进入现代经济增长阶段，这个转换的节点就被称为“刘易斯拐点”，而

工具栏 | 新建订阅读 | 编辑订阅读 | 删除订阅读 | 刷新内容 | 打开预览 | **导出收藏夹** | 导出目录 | 使用帮助

第 1 页 | 首页 | 上一页 | 下一页

公告日期	标题	来源	作者	作者单位
1 2010-06-10	提高工资不会引发通胀	证券时报	王勇	--
2 2010-06-10	新兴市场基金与信用日益提升	证券时报	宋琛	--
3 2010-06-10	人才创新委员会制度改革	证券时报	张东阳	--
4 2010-06-10	高铁融资不能没有民间资本	证券时报	吴睿钰	--
5 2010-06-10	银行息提单而起 沪深股市大逆转	证券时报	--	--
6 2010-06-10	5月CPI超预期 经济增长总体平稳	证券时报	碧雷	--
7 2010-06-10	农行IPO过会 扫除障碍启动	证券时报	贾仕	--
8 2010-06-10	尊重市场完善制度 纠正收入分配失衡	证券时报	--	--
9 2010-06-10	国资委启动京唐钢铁股权转让	证券时报	郑晓波	--
10 2010-06-10	券商展望5月经济数据 经济增速放缓CPI攀升	上海证券报	潘圣韬	--
11 2010-06-10	浙江文通首发申请过会	证券时报	张达	--
12 2010-06-10	5月CPI超预期 经济增长总体平稳	证券时报	碧雷	--
13 2010-06-10	欧债危机影响扩大 油价借重企稳 汇率处理成关键	上海证券报	吴琪	--
14 2010-06-10	华建10亿金融资产在北海新桂集团推介	证券时报	肖迪	--
15 2010-06-10	首批智能电网标准正在加紧制定 有望今年出台	上海证券报	李瑞争	--
16 2010-06-10	央行增发100亿元3月期央票 半年净投放有望超千亿	中国证券报	葛春晖	--

5.3.1.4 信息订阅

按多种方式订阅新闻情报。

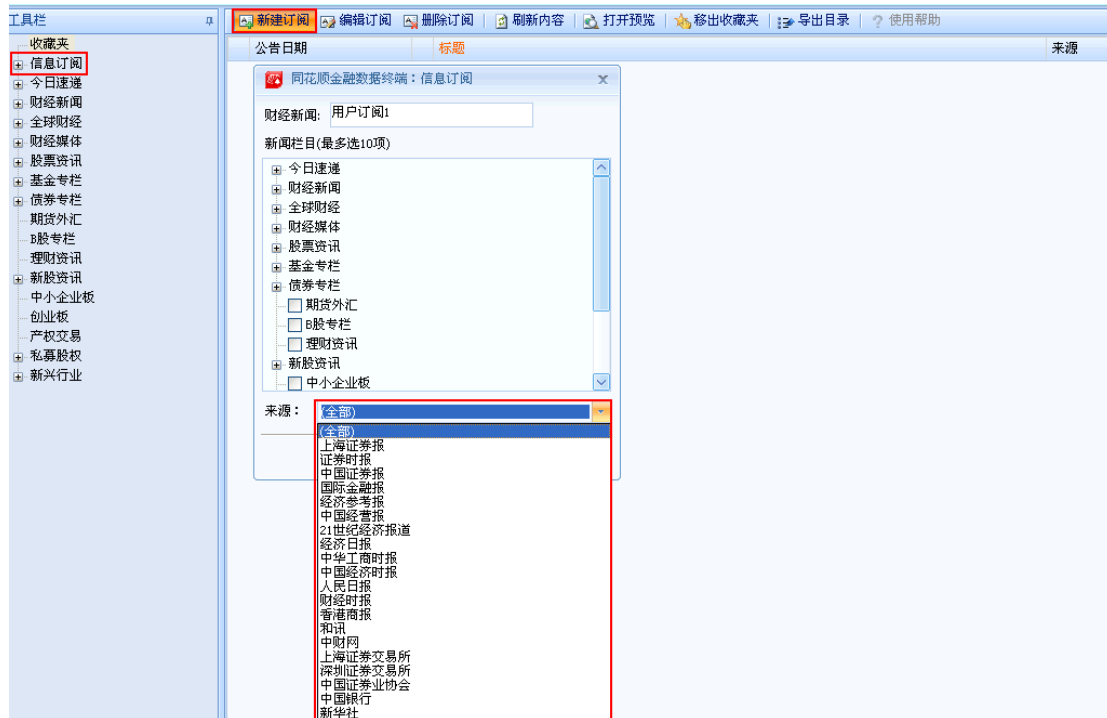

编辑订阅, 删除订阅

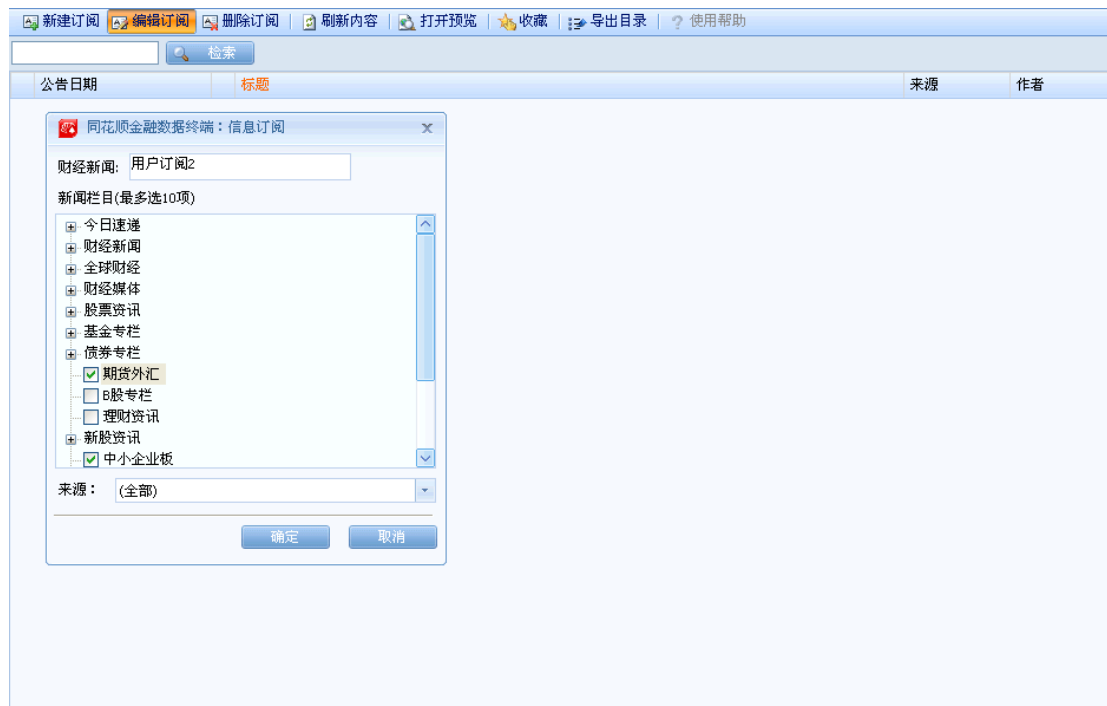

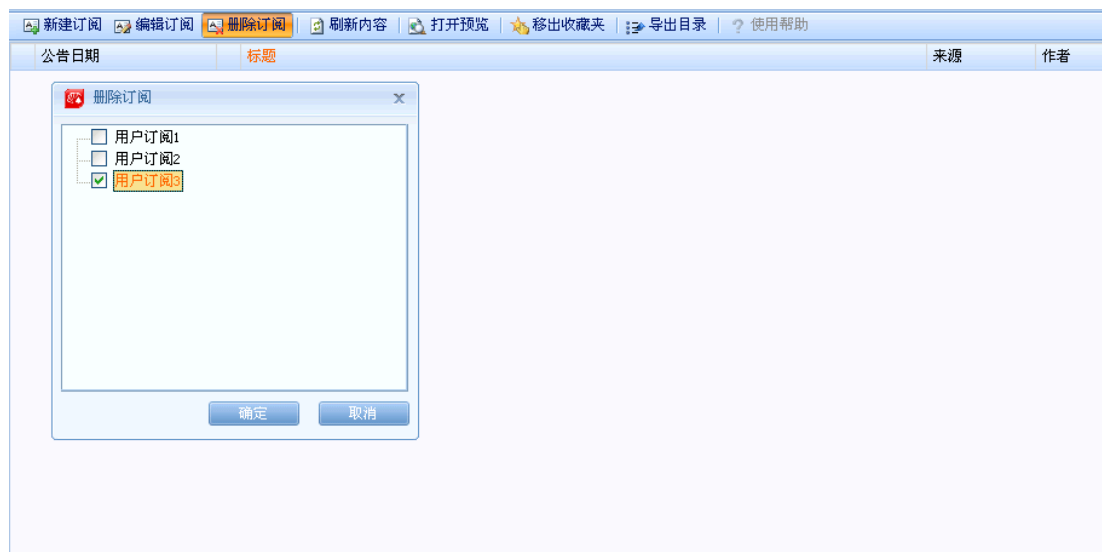

5.3.1.5 导出与保存

支持文本导出与 word 导出。

提高工资不会引发通胀

导出内容 | 保存内容 | 保存附件 | 收藏

标题: 提高工资 | 保存为Word | 保存为文本

来源: 证券时报 | 公告日期: 2010-06-10 | 作者: 王勇

附件:

近期沿海省份纷纷提高最低工资,“刘易斯拐点”或已出现,“人口红利”或正在逐渐消失;经济结构转型升级势在必行;中产阶级利益也需保护;提高工资没有增加社会货币供应增量,因此不会引发通胀。

今年以来,自江苏省在全国率先上调最低工资标准后,浙江、广东、福建、上海等地也陆续调整最低工资标准,调整幅度都在10%以上,一些省份超过20%。而富士康“13跳”后大幅加薪30%以上,也为一些东部省份重视调整低收入人群收入水平起到了重要的警示作用。笔者认为,沿海地区调整最低工资现象,会产生一系列社会经济反应。不过,提高工资不会引发通胀。

“刘易斯拐点”或已出现

根据经济学家刘易斯的理论,大多数发展中国家都要经历一个二元经济发展的过程。其突出的特征是农村劳动力的剩余为工业化提供低廉的劳动力供给,工资增长较慢,雇佣关系不利于劳动者,城乡收入差距持续着。不过,按照发展的逻辑,这个过程将一直持续到劳动力从无限供给变为短缺,这个时候若要继续吸纳劳动力,就必须提高工资水平。这也表明,增长方式开始实现一个质的飞跃,从而进入现代经济增长阶段。这个转换的节点就被称为“刘易斯拐点”。而

5.3.1.6 检索

公告日期	标题	来源	作者
2010-06-03	前四月实现股票交易印花税168亿	上海证券报	--
2010-04-23	印花税传言力压大盘反弹 下周回避两板块关注四板块	中国证券网	--
2010-03-25	调整印花税谣言再起 业内称不会因期指双边征收	证券时报	郑晓波
2010-03-25	专家称印花税短期内不会调整 应保持稳定	证券日报	--
2010-03-25	传存款准备金率、印花税调整 央行国税局回应	中国金融网	--
2010-03-25	传存款准备金率和印花税调整 央行国税局回应	中国经济网	--
2010-03-17	2010年中央财政安排证券交易印花税收入518亿元	证券时报	--
2010-03-03	“印花税委员”贺强今年将提四个提案 重建证券场外交易市场条件具备	证券日报	--
2010-02-26	1月份印花税同比增长103.01%	证券时报	--
2010-02-12	去年印花税收入降5成 房地产税收力挺全年增收	中国证券报	朱宇
2010-01-17	财政部官员称未听说恢复印花税双边征收	上海证券报	--
2010-01-16	09年证券印花税收入达514亿元 为预算收入2.1倍	上海证券报	张杜霞
2010-01-16	去年印花税下降 下周起双边征收?	信息时报	--
2010-01-15	09年全国税收收入63104亿 印花税降近五成	全景网	雷鸣
2009-09-11	财政部:1-8月份证券交易印花税同比下降63.7%	财政部网站	--
2009-08-13	证券印花税收入7月同比大增152% 上调税率不大	上海证券报	--
2009-08-13	印花税不宜轻言调整	证券时报	姜山
2009-08-11	证券日报:证券交易印花税上调传言纯属子虚乌有	证券日报	--
2009-07-13	财政部:6月份财政收入增19.6% 印花税降74.5%	财政部网站	--
2009-07-01	金岩石:印花税是股市最大威胁 通胀一直都存在	南方都市报	--
2009-03-05	尚福林:对A股很有信心 印花税仍可下调	中国证券网	--
2009-03-04	政协开幕大会盘点印花税、村镇银行、国储粮三项提案	证券日报	董少鹏
2009-03-04	代表建议上调股票交易印花税称不怕骂	中国经济网	--

5.3.2 公司公告

5.3.3 法律法规

同花顺金融数据终端 - [法律法规]

股票 债券 期货 基金 宏观行业 新闻研报 产权交易 行情 工具

财经新闻 公司公告 法律法规 宏观经济新闻 行业经济新闻 研究报告 RSS阅读器

新闻公告 宏观行业 研究报告 阅读工具

工具栏

刷新内容 打开网页 收藏 导出目录 使用帮助

收藏夹
 国家法律
 行政法规
 部门规章
 证券期货规章
 货币金融规章
 财政税收规章
 财务会计规章
 企业管理规章
 行业管理规章
 其他管理规章
 地方法规
 国际规章
 监管公告

标题包含

公告日期	标题	作者	来源
2008-08-05	《物权法》存在的主要问题及修改建议	--	--
2008-07-31	再好的法律，也需要有人来正确地执行	--	--
2008-05-28	企业购买国产设备投资抵免所得税政策停止执行	--	--
2008-05-20	《反垄断法》将成霸王条款“紧箍咒”	--	--
2008-04-02	全国各省、自治区、直辖市高级人民法院和中级人民法院管理第一审民事案件标准	最高人民法院	--
2008-02-28	关于贯彻执行《中华人民共和国劳动合同法》有关问题的通知	国有资产监...	--
2007-12-17	全国年节及纪念日放假办法	--	--
2007-11-06	最高人民法院最高人民法院关于执行《中华人民共和国民事诉讼法》确定案名的补充规定(三)	最高人民法院	--
2007-11-02	公司法司法解释近期出台	--	--
2007-11-02	最高法院表示：公司法司法解释有望近期出台	--	--
2007-10-29	中华人民共和国民事诉讼法	--	--
2007-10-25	城乡规划法月底有望出台	--	--
2007-10-25	机动车力无表限速不超过10%	--	--
2007-09-28	关于办理海上发生的违法犯罪案件有关问题的通知	最高人民法院	--
2007-09-12	国务院法制办：《反垄断法》不反对垄断企业本身	--	--
2007-08-30	我国独立法严禁行业协会垄断	--	--
2007-08-27	科技进步法修订更加激励自主创新	--	--
2007-08-27	部分劳动争议将“一裁终局”	--	--
2007-08-25	反垄断法草案有望月底表决通过	--	--
2007-08-08	涉外买卖合同适用法律问题	--	--
2007-08-08	最高人民法院关于审理涉外民事或商事合同纠纷案件法律适用若干问题的规定	最高人民法院	--
2007-07-31	质检总局的两难选择	--	--
2007-07-18	中国启动工资立法	--	--
2007-07-18	事故责任人逃避赔偿将扣全年收入	--	--
2007-07-18	10部委联手遏制工程腐败	--	--
2007-07-18	家有失业人员者可优先保留工作	--	--
2007-07-18	关于修订《劳动合同法》贯彻落实工作的通知	劳动和社会...	--
2007-07-17	修订《劳动合同法》遭遇执行困局	--	--
2007-07-09	家人擅自卖房被“翻脸”	--	--
2007-07-09	通过遗嘱方式收受委托人财物	--	--
2007-07-09	关于办理受理刑事案件适用法律若干问题的意见	最高人民法院	--

沪：2570.43 -13.44 -0.52% 626.34426.29亿 深：10297.68 -48.59 -0.47% 660.2940.00亿 总：652.03亿 板：2763.99 -18.14 -0.65%

5.3.4 宏观经济新闻

同花顺金融数据终端 - [宏观经济新闻]

股票 债券 期货 基金 宏观行业 新闻研报 产权交易 行情 工具

财经新闻 公司公告 法律法规 宏观经济新闻 行业经济新闻 研究报告 RSS阅读器

新闻公告 宏观行业 研究报告 阅读工具

工具栏

刷新内容 打开网页 收藏 导出目录 使用帮助

收藏夹
 宏观经济新闻
 宏观经济新闻
 宏观经济统计
 产经快讯

标题包含

公告日期	标题	来源	作者	作者单位
2010-06-10	温州民间借贷市场持续转冷 放贷需求寻求转型	21世纪经济...	--	--
2010-06-10	78家央企退出房地产领域 楼市监管趋严	21世纪经济...	--	--
2010-06-10	补贴政策刺激南方抢购玉米 国家抛储备平抑价格	21世纪经济...	--	--
2010-06-10	国家统计局大幅上调 加大部门干预力度	21世纪经济...	--	--
2010-06-10	美国：中国取消房产购置税存价冻结	新华网	王欣译	--
2010-06-10	5月经济数据披露 进出口同比增五成CPI触红线	中国经济网	--	--
2010-06-09	住建部全国房贷国十条调控效果 房价已现拐点	21世纪经济...	--	--
2010-06-09	央行：城镇化和消费结构升级增强经济增长动力	中国证券报	--	--
2010-06-09	1年期央行利率连涨再周 加息信号意义不大	证券日报	闫立良	--
2010-06-09	统计局启动城乡一体化改革 收入差距可直接比较	21世纪经济...	--	--
2010-06-09	人才规划与跟踪解读：从八方面部署中国人才发展工作	中新网	--	--
2010-06-09	温州民间借贷市场持续转冷 暴利超越房地产	中国经济网	--	--
2010-06-09	今年CPI涨幅可能超过3%	上海证券报	--	--
2010-06-09	2012年地方政府债务率或超过200%警戒线	上海证券报	--	--
2010-06-09	地方融资平台贷款担保由政府化 明确三季度底线	21世纪经济...	--	--
2010-06-09	消息称上海提交“宽、严”两套房产税方案	广州日报	刘敏,方利平	--
2010-06-09	地方融资规模增长过快 或引发中国式“债务危机”	中国经济网	--	--
2010-06-09	绿豆价格快速下跌近50% 市场威力大于行政处罚	中新网	--	--
2010-06-09	2015年中国将成世界第二大广告市场	商务部网站	高峰	--
2010-06-09	广电总局：三网融合下半年启动试点 沪津杭先行	中新网	--	--
2010-06-09	中国太阳能产业遭质疑 专家称外人补贴害人	中国经济网	黄位	--
2010-06-09	国家税务总局：增加高收入者个税收入 增加个税征收	中新网	--	--
2010-06-09	税务机构将重组特点 差异化高收入者所得征管	中国经济网	--	--
2010-06-09	深交所将以定增推出后为条件至少增加两个工作日	中国经济网	陈露旭	--
2010-06-09	北京将研究地铁调价 票价将打杆引导客流	中新网	--	--
2010-06-08	上市房企5月销售数据亮眼 万科单价创新高	中国证券报	赵一慧	--
2010-06-08	中国制造业之殇 代工模式终结	21世纪经济...	--	--
2010-06-08	再高一阶企业出口退税下调	21世纪经济...	耿德冰	--
2010-06-08	5月全国住宅用地成交面积环比下降13%	上海证券报	于洋明	--
2010-06-08	审计署调查“新农会” 未发现重大违法违规问题	21世纪经济...	--	--
2010-06-08	地方加码淘汰落后产能 全国节能目标完成进度仍大	21世纪经济...	--	--

沪：2569.33 -14.54 -0.56% 632.45426.60亿 深：10297.68 -48.59 -0.47% 660.2940.00亿 总：659.04亿 板：2761.61 -20.52 -0.74%

5.3.5 行业经济新闻

3.3.6 研究报告

5.3.7 RSS 阅读器

附录

附 1: 快捷键列表

快捷键	功 能
F1	分时走势界面按 F1, 切换 Level-2 成交明细; K 线界面按 F1, 切换历史成交界面
F2	分时走势界面按 F2, 切换到加量分布界面
F3	上证指数行情
F4	深证成指行情
F6	自选股报价表
F7	个股全景
F8	历史走势图日、周、月、年线切换
F9	深度资料
F10	基本资料
1	上海 A 股
2	上海 B 股
3	深圳 A 股
4	深圳 B 股
5	上海债券
6	深圳债券
7	上海基金
8	深圳基金
19	AH 股列表
300	创业板报价

附 2: FAQ

1. 用户如何自己在电脑上修改自己的同花顺用户名的密码?
答: 有两种处理方式: 同花顺首页->我的专区; 同花顺金融数据终端客户端->登录设置->修改密码
2. 电脑上登陆软件时提示“认证失败: 有人在其他机器上登陆您的账号, 为了您的账号安全, 该账号已经被锁定”
答: 为了保证您的帐号不被盗用, 维护您产品使用的利益, 故我们在设定了帐号登陆限制的功能. 可能是因为您登陆时超过了 10 台电脑的限制所以您的帐户就被锁了. 您在帐号锁定后拨打我们客服热线进行解锁.
3. 金融数据终端对于 windows 操作系统是否有要求?
答: 没有要求, 在 windows 任何操作系统下都可以安装使用。
4. 金融数据终端是否有委托下单功能?
答: 由于金融数据终端的主要用户是机构, 所以没有委托下单功能。
5. 忘记用户名或者密码怎么办?
答: 拨打我们的客服热线 0571-88939501, 告诉客服人员您的信息, 我们会帮你解决。
6. F9 和 F10 有什么区别
答: F9 是以单品种的视角向您展示各种详尽数据, 数据强大, 其中包括大量的公司重大事项记录, 点击报表数据查看相应的财务附注重要公司公告提供 PDF 全文时间序列上的估值分析数据, 采用“别名搜索技术”精确查询拥有相当股东的证券, 而 F10 的话不能进行别名搜索技术查询, 数据也没有 F9 的详细, 但是 F10 可以结合圆饼图曲线图查看信息, F9 只能通过表格查看
7. 如何通过软件看一只股票今天是否停盘?
答: 通过按 F10 直接通过“公司概况”或“公司大事”中了解相关公司的情况
8. 在股票数据浏览器界面下, 选择股票范围无法选择沪深 300 指数, 输入 1B0300B 没反应
答: 股票数据浏览器中的所有数据资料都是针对个股的, 沪深 300 指数是不能查看的, 因为目前软件还没有完善, 功能不全, 对于指数这块功能数据目前还没开发, 但是以后会增加的, 具体时间待定, 给您带来不便请谅解, 感谢您对机构软件的支持
9. 金融数据终端可否看外盘的股票、期货行情?
答: 金融数据终端目前还没有外盘的数据, 但是在我们的开发计划中已经准备做外盘的行情以及其他数据。
10. 为什么感觉金融数据终端的 GDP 数据与自己记忆中的不一样?
答: 因为 GDP 统计局会有修正的, 金融数据终端的数据都是统计局最新的公布结果。